



PEMERINTAH KOTA BIMA
DINAS KOMINFOTIK

Statistik Kependudukan dan Kesejahteraan Sosial

**Kompilasi Produk Administrasi
Organisasi Perangkat Daerah Tahun 2024**



2025



STATISTIK SEKTORAL KEPENDUDUKAN dan KESEJAHTERAAN SOSIAL

Hasil Kompilasi Produk Administrasi Organisasi Perangkat Daerah
Pemerintah Kota Bima Tahun Data 2025

ISSN : ---

No. Publikasi : ---

Katalog : 004.9 – 2.14.01 - SKS

Ukuran Buku : 21 cm x 29,7 cm

Jumlah Halaman : x + 124 halaman

Naskah :

“Tim Penyusun Statistik Sektoralependudukan dan Kesejahteraan Sosial Tahun 2025”. Bidang Data Statistik Sektorale - Dinas Komunikasi Informatika dan Statistik Pemerintah Kota Bima.

Gambar Cover oleh :

Bidang Data Statistik Sektorale - Dinas Komunikasi Informatika dan Statistik Kota Bima

Ilustrasi Cover :

Pawai Rimpu Mantika Perayaan Ulang Tahun Kota Bima “The Jewel Of Bima”, 26 April 2025

Diterbitkan oleh :

© Dinas Komunikasi Informatika dan Statistik Kota Bima

Bulan Terbit : Juni 2025

Dicetak oleh : ---

Dilarang mengumumkan, mendistribusikan, mengomunikasikan, dan/atau menggandakan sebagian atau seluruh isi publikasi ini untuk tujuan komersial tanpa izin tertulis dari Dinas Komunikasi Informatika dan Statistik Pemerintah Kota Bima.

STATISTIK SEKTORAL KEPENDUDUKAN dan KESEJAHTERAAN SOSIAL

IDENTITAS KEGIATAN

Kab/Kota	: Kota Bima
Provinsi	: Nusa Tenggara Barat
Penyelenggara	: Bidang Data Statistik Sektoral, Dinas Komunikasi, Informatika dan Statistik Kota Bima
Tahun Kegiatan	: 2025
Tujuan dan Manfaat Kegiatan	: 1. Menyajikan data dan informasi statistik sektor Kependudukan dan Kesejahteraan Sosial serta informasi sektor-sektor Kesejahteraan Sosial lainnya. 2. Memenuhi kebutuhan informasi bagi pimpinan dari unit-unit organisasi dan unit-unit kerja di lingkungan Pemerintah Kota Bima dan instansi lainnya, serta masyarakat umum pengguna informasi. 3. Memberikan gambaran umum tentang hasil pelaksanaan pembangunan bidang Kependudukan dan Kesejahteraan Sosial Lainnya yang dilihat melalui data agregat menurut Kabupaten/Kota.
Penanggung Jawab Kegiatan	: Kepala Dinas Komunikasi Informatika dan Statistik Kota Bima

DATA

Variabel Data yang dikumpulkan	: - Data Adminitrasi, Geografi dan Demografi Wilayah Kota Bima; Luas Wilayah; Luas Tanah Menurut Tinggi Rata-rata dari Permukaan Laut; Luas Lahan Menurut Kemiringan. - Data Kependudukan : Jumlah Penduduk per Kecamatan; Rasio Jenis Kelamin/ Sex Ratio Penduduk menurut Kelompok Umur; Penduduk Kelompok Umur Produktif per Jenis Kelamin; Kepadatan Penduduk per Kecamatan; Rasio Jenis Kelamin Penduduk Kecamatan RasanaE Barat per Kelompok Umur; Rasio Jenis Kelamin Penduduk Kecamatan RasanaE Timur menurut Kelompok Umur; Rasio Jenis Kelamin Penduduk Kecamatan Asakota menurut Kelompok Umur; Rasio Jenis
-----------------------------------	--

Kelamin Penduduk Kecamatan Raba menurut Kelompok Umur; Rasio Jenis Kelamin Penduduk Kecamatan Mpunda menurut Kelompok Umur; Jumlah Penduduk menurut Tingkat Pendidikan per Kecamatan; Status Perkawinan Penduduk per Kecamatan; Jumlah Penduduk Menurut Mata Pencapaian/Kegiatan Utama yang dilakukan berdasarkan Jenis Kelamin per Kecamatan; Agama Yang Dianut Penduduk per Kecamatan; Migrasi Penduduk per Kecamatan; Kepemilikan e-KTP Penduduk Wajib KTP per Kecamatan; Kepemilikan Akte Kelahiran Penduduk per Kecamatan; Kepemilikan Kartu Keluarga Penduduk per Kecamatan; Kepemilikan Akte Nikah Penduduk per Kecamatan; Kepemilikan Akte Perceraian Penduduk per Kecamatan ; Kepemilikan Akte Kematian Penduduk (yang dilaporkan) per Kecamatan; Struktur Penduduk Anak berdasarkan Usia Sekolah per Kecamatan; Struktur Penduduk Anak menurut Usia Masuk Sekolah per Kecamatan.

- Data Kesehatan dan Keluarga Berencana:

Jumlah Fasilitas dan Sarana Pelayanan Kesehatan menurut Status Kepemilikan/Pengelolaan; Jumlah Posyandu dan Posbindu PTM berdasarkan Strata Posyandu dan Posyandu Aktif per Kecamatan; Jumlah Dokter Umum, Dokter Spesialis dan Dokter Gigi (Tenaga Medis) di Fasilitas Kesehatan; Jumlah Tenaga Keperawatan dan Kebidanan di Fasilitas Kesehatan; Jumlah Kunjungan Pasien di Fasyankes Tingkat Pertama (Puskesmas) per Kecamatan; Jumlah Ibu Hamil Yang Mendapatkan Pelayanan Neonatal (K1), Antenatal (K4) dan TTD per Kecamatan; Pelayanan Imunisasi Td terhadap Ibu Hamil menurut jenis Imunisasi per Kecamatan; Jumlah Ibu Bersalin yang melakukan persalinan di FASYANKES dan ditolong NAKES per Kecamatan; Jumlah Ibu NIFAS yang melakukan Kunjungan Nifas (KF) dan mendapat Vitamin A di FASYANKES per Kecamatan; Jumlah Kematian Ibu (yang dilaporkan) per Kecamatan; Jumlah Kematian Ibu menurut Penyebab Kematian (yang dilaporkan) per Kecamatan; Jumlah Kelahiran Bayi (yang dilaporkan) menurut Jenis Kelamin Bayi per Kecamatan; Jumlah Bayi, Anak Balita dan Balita menurut Jenis Kelamin per Kecamatan; Jumlah Kematian Neonatal, Bayi dan Balita (yang dilaporkan) menurut Jenis Kelamin per Kecamatan; Bayi Berat Badan Lahir Rendah (BBLR) menurut Jenis Kelamin per Kecamatan; Jumlah Kunjungan Neonatal (KN1) dan KN Lengkap (KN3) menurut Jenis Kelamin per Kecamatan; Pelayanan Kesehatan Bayi (usia 0 s/d 11 bln) menurut Jenis Kelamin per Kecamatan; Imunisasi DPT-HB-Hib-3, POLIO 4*, CAMPAK/MR dan Imunisasi Dasar Lengkap pada Bayi menurut Jenis Kelamin per Kecamatan; Imunisasi Lanjutan DPT-HB-Hib-4, dan CAMPAK2/MR2 pada Anak Usia Dibawah Dua Tahun (BADUTA) menurut Jenis Kelamin per Kecamatan; Cakupan Pemberian Vitamin A pada Bayi dan Anak Balita per Kecamatan; Cakupan Pelayanan Kesehatan Balita menurut Jenis Kelamin per Kecamatan; Jumlah Balita Ditimbang menurut Jenis Kelamin per Kecamatan; Status Gizi Balita menurut Indeks BB/U, Indeks TB/U, Indeks BB/TB per Kecamatan; Cakupan Desa/Kelurahan Universal Child Immunization (UCI) per Kecamatan; Pelayanan Kesehatan Usia Produktif (15 – 59 Thn) menurut Jenis Kelamin per Kecamatan; Cakupan Pelayanan Kesehatan Usia Lanjut/USILA (Usia > 60 Thn) menurut Jenis Kelamin

per Kecamatan; Pelayanan Kesehatan Orang (Kasus) Terduga Tuberkulosis menurut Jenis Kelamin per Kecamatan; Jumlah Kasus Penderita PNEUMONIA pada BALITA menurut Jenis Kelamin per Kecamatan; Jumlah Kasus Diare yang dilayani menurut Kelompok Umur per Kecamatan; Jumlah Kasus Kusta Terdaftar dan Angka Prevalensi Penyakit Kusta menurut Type/Jenis Kusta dan Usia Penderita per Kecamatan; Jumlah Kasus Demam Berdarah Dangué (DBD) menurut Jenis Kelamin per Kecamatan; Jumlah Kasus Penderita Malaria menurut Jenis Kelamin per Kecamatan; Jumlah Kasus Penyakit yang Dapat Dicegah Dengan Imunisasi (PD3I) menurut Jenis Kelamin per Kecamatan; Pelayanan Kesehatan Penderita Hipertensi menurut Jenis Kelamin per Kecamatan; Pelayanan Kesehatan Penderita Diabetes Melitus (DM) per Kecamatan; Pelayanan Kesehatan Orang Dengan Gangguan Jiwa Berat (ODGJ) menurut Kecamatan; Jumlah Sarana Air Minum yang Diawasi/Diperiksa Kualitas Air Minumnya Sesuai Standar per Kecamatan; Jumlah Kepala Keluarga (KK) Dengan Akses Terhadap Fasilitas Sanitasi yang Layak (Jamban Sehat) per Kecamatan; Rata-Rata Jumlah Anak per Keluarga per Kecamatan; Jumlah Kelahiran Bayi Menurut Jenis Kelamin per Kecamatan; Jumlah Perempuan (Usia 15-49 Thn) menurut Kelompok Umur dan status perkawinan; Jumlah Perempuan Remaja (Usia 15-19 Thn) yang Sudah Kawin dan Melahirkan per Kecamatan; Jumlah Pasangan Usia Subur (PUS) menurut Kesertaan KB per Kecamatan; Jumlah Peserta KB berdasarkan Alat/Metode KB yang digunakan per Kecamatan; Sarana dan Prasarana Keluarga Berencana (KB) per Kecamatan; Jumlah Tenaga Klinik dan Petugas KB per Kecamatan; Jumlah Kelompok Bina Keluarga per Kecamatan; Jumlah Institusi Masyarakat Kelurahan per Kecamatan; Jumlah Peserta KB Baru Pria berdasarkan Alat/Metode KB yang digunakan per Kecamatan; Jumlah Peserta KB Baru Keluarga Prasejahtera (KPS) dan Keluarga Sejahtera I (KS I) per Kecamatan; Jumlah Peserta KB Aktif Jaminan Kesehatan Nasional per Kecamatan; Jumlah Peserta KB Baru Pasca Persalinan dan Keguguran per Kecamatan.

- Data Pendidikan;

Jumlah Satuan Pendidikan (SP) PAUD per Kecamatan; Jumlah Ruang Kelas Milik Jenjang PAUD menurut Kondisi per Kecamatan; Jumlah Peserta Didik KB/PAUD/TPA/SPS menurut Jenis Kelamin per Kecamatan; Jumlah Siswa Jenjang Taman Kanak-Kanak (TK) menurut Jenis Kelamin per Kecamatan; Jumlah Guru KB/PAUD/TPA/SPS menurut Jenis Kelamin dan Kualifikasi Ijazah per Kecamatan; Jumlah Guru Jenjang Taman Kanak-Kanak (TK) menurut Jenis Kelamin dan Kualifikasi Ijazah per Kecamatan; Jumlah Kelas (Rombel) Jenjang Pendidikan PAUD per Kecamatan; Jumlah Satuan Pendidikan Jenjang SD dan SMP per Wilayah Kecamatan; Jumlah Ruang Kelas Milik Jenjang Sekolah Dasar (SD) menurut Kondisi per Wilayah Kecamatan; Jumlah Ruang Kelas Milik Jenjang SMP menurut Kondisi per Wilayah Kecamatan; Jumlah Fasilitas/Sarana Pendukung Jenjang Sekolah Dasar (SD) menurut Kondisi

per Kecamatan; Jumlah Fasilitas/Sarana Pendukung Jenjang Pendidikan SMP menurut Kondisi per Kecamatan; Jumlah Siswa Jenjang Sekolah Dasar (SD) menurut Jenis Kelamin dan Usia Sekolah per Kecamatan; Jumlah Siswa Jenjang Pendidikan SMP menurut Jenis Kelamin dan Usia Sekolah per Kecamatan; Jumlah Guru Jenjang Pendidikan SD menurut Jenis Kelamin dan Kualifikasi Ijazah per Kecamatan; Jumlah Guru Jenjang Pendidikan SMP menurut Jenis Kelamin dan Kualifikasi Ijazah per Kecamatan; Jumlah Kelas (Rombel) Jenjang Pendidikan Dasar per Wilayah Kecamatan; Jumlah Siswa Baru Jenjang SD menurut Jenis Kelamin dan Usia masuk Sekolah per Wilayah Kecamatan; Jumlah Siswa Baru Jenjang SMP menurut Jenis Kelamin dan Usia masuk Sekolah per Wilayah Kecamatan; Jumlah Siswa Tingkat Terakhir (Kelas 6) Jenjang SD menurut Jenis Kelamin per Wilayah Kecamatan; Jumlah Siswa Tingkat Terakhir Jenjang SMP menurut Jenis Kelamin per Wilayah Kecamatan; Angka Partisipasi Jenjang TK,KB/PAUD, SD dan SMP.

- Data Keagamaan

Jumlah Tempat Ibadah menurut Agama per Wilayah Kecamatan; Jumlah Taman Pendidikan Qur'an (TPQ), Guru Ngaji dan Santri per Wilayah Kecamatan; Jumlah Jemaah Haji menurut jenis kelamin per Wilayah Kecamatan; Jumlah Imam, Bilal dan Marbot Mesjid dan Mushollah per Wilayah Kecamatan; Jumlah Penduduk Berdasarkan Agama Yang dianut per Wilayah Kecamatan.

- Data Kebencanaan;

Jumlah Sistem Peringatan Dini Bencana menurut Jenis Ancaman Bencana per Wilayah Kecamatan; Jumlah Kawasan Rawan Bencana menurut Jenis Ancaman Bencana per Wilayah Kecamatan; Jumlah Korban Bencana menurut Jenis Ancaman Bencana per Wilayah Kecamatan; Jumlah Pengungsi Akibat Bencana menurut Jenis Ancaman Bencana per Wilayah Kecamatan; Rekapitulasi Wilayah Terdampak Bencana Kekeringan per Wilayah Kecamatan; Rekapitulasi Kejadian Bencana menurut Jenis Ancaman Bencana per Kecamatan; Rekapitulasi Wilayah Terdampak Bencana per Wilayah Kecamatan.

- Data Ketenagakerjaan;

Jumlah Penduduk Usia Kerja menurut Jenis Kelamin per Wilayah Kecamatan; Jumlah Penduduk Usia Kerja menurut Kelompok Umur dan Jenis Kelamin; Jumlah Penduduk Laki-laki Usia ≥ 15 Tahun menurut Kegiatan Utama Selama Seminggu yang Lalu per Kecamatan; Jumlah Penduduk Perempuan Usia ≥ 15 Tahun menurut Kegiatan Utama Selama Seminggu yang Lalu per Kecamatan; Persentase Penduduk Usia ≥ 15 Tahun menurut Kegiatan Utama Selama Seminggu yang Lalu berdasarkan Jenis Kelamin per Kecamatan; Jumlah Penduduk Kota Bima Usia ≥ 15 Tahun menurut Kegiatan Utama Selama Seminggu yang Lalu per Kecamatan; Persentase Penduduk Usia ≥ 15 Tahun menurut Kelompok Umur dan Kegiatan Utama Selama Seminggu yang Lalu berdasarkan Jenis Kelamin; Jumlah Penduduk Berumur ≥ 15 Tahun menurut Angkatan Kerja berdasarkan Jenis Kelamin per Kecamatan; Jumlah Penduduk Berumur ≥ 15 Tahun menurut Bukan Angkatan Kerja berdasarkan Jenis Kelamin per Kecamatan;

Porsentase Penduduk Berumur ≥ 15 Tahun menurut Angkatan Kerja, Bukan Angkatan Kerja berdasarkan Jenis Kelamin per Kecamatan; Persentase Penduduk Berumur ≥ 15 Tahun menurut Angkatan Kerja, Bukan Angkatan Kerja; Persentase Penduduk Berumur ≥ 15 Tahun menurut Pendidikan Tertinggi yang Ditamatkan dan Angkatan Kerja, Bukan Angkatan Kerja; Jumlah Tenaga Kerja (terdaftar) Berdasarkan Jenis Lapangan Usaha Utama dan Jenis; Jumlah Pencari Kerja (terdaftar) menurut Tingkat Pendidikan berdasarkan Jenis Kelamin per Kecamatan; Jumlah Balai Latihan Kerja (BLK) per Wilayah Kecamatan; Jumlah Lembaga Pelatihan Kerja (LPK) Swasta per Wilayah Kecamatan; Perusahaan Yang Sudah Melakukan Wajib Lapor Ketenagakerjaan per Wilayah Kecamatan; Rekapitulasi Pencari Kerja (Terdaftar) dan Lowongan Kerja (Terdaftar) berdasarkan Jenis Kelamin per Kecamatan; Tingkat Pengangguran Terbuka (TPT) per Wilayah Kecamatan.

Periodisasi Kegiatan : - Data Sosial Lainnya.
: Tahunan

METODOLOGI

Metode Pengumpulan Data : Kompilasi produk administrasi dengan cara Pengajuan Format Data

Unit Observasi : - Organisasi Perangkat Daerah (OPD) dan Instansi Vertikal Lingkup Pemerintah Kota Bima;
- BUMN/BUMD lingkup Pemerintah Kota Bima

Tingkat penyajian yang diharapkan : Kabupaten/Kota

KATA PENGANTAR

Berdasarkan Undang-Undang Nomor 16 Tahun 1997 tentang Statistik, dan Peraturan Pemerintah Nomor 51 Tahun 1999 tentang Penyelenggaraan Statistik, serta Peraturan Presiden Nomor 39 Tahun 2019 tentang Satu Data Indonesia, maka salah satu tugas dan fungsi Dinas Komunikasi, Informatika dan Statistik Kota Bima selaku walidata statistik di daerah adalah melakukan publikasi terhadap hasil kegiatan statistik.

Data yang disajikan dalam publikasi statistik sektoral bidang kependudukan dan kesejahteraan sosial ini merupakan hasil kompilasi produk administrasi dari beberapa Organisasi Perangkat Daerah di Kota Bima tahun data 2024 yang terdiri dari berbagai sub sektor sosial, antara lain Kependudukan, Kesehatan, Keluarga Berencana, Pendidikan, Agama, Ketenagakerjaan dan Sosial lainnya.

Publikasi Statistik Sektoral Bidang Kependudukan dan Kesejahteraan Sosial Kota Bima Tahun data 2024 yang disusun dalam tahun anggaran 2024 ini tentu terdapat berbagai kekurangan, oleh karena itu kritik dan saran yang membangun sangat diperlukan sebagai masukan dalam penyempurnaan publikasi tahun berikutnya. Semoga publikasi ini dapat memberikan manfaat bagi kegiatan Dinas Komunikasi Informatika dan Statistik Kota Bima khususnya dan juga untuk kegiatan Pembangunan di Kota Bima pada umumnya.

Kota Bima, Juli 2025

**KEPALA DINAS KOMUNIKASI
INFORMATIKA DAN STATISTIK
KOTA BIMA,**



Drs. H. MAHFUD, M.Pd.
Pembina Utama Muda (IV/c)
NIP. 19660623 198603 1 011



DAFTAR ISI

Kata Pengantar	i
Daftar Isi	ii
Daftar Tabel	iii
Daftar Gambar dan Grafik	x
 BAB I GAMBARAN UMUM DAERAH	 2
 BAB II KEPENDUDUKAN	 10
 BAB III KESEHATAN	 32
 BAB IV KELUARGA BERENCANA	 59
 BAB V PENDIDIKAN	 70
 BAB VI AGAMA	 86
 BAB VII BENCANA	 90
 BAB VIII KETENAGAKERJAAN	 98
 BAB IX SOSIAL LAINNYA	 113

DAFTAR TABEL

NO TABEL	JUDUL TABEL	Hal
1. GAMBARAN UMUM DAERAH		
Tabel 1.1	Luas Wilayah Kota Bima di rinci per Kelurahan Tahun 2024	3
Tabel 1.2	Luas Tanah Menurut Tinggi Rata-rata dari Permukaan Laut	4
Tabel 1.3	Luas Lahan Menurut Kemiringan dan Kecamatan di Kota Bima	5
2. KEPENDUDUKAN		
Tabel 2.01	Jumlah Penduduk Kota Bima Tahun 2024 di rinci menurut Jenis Kelamin per Kecamatan	10
Tabel 2.02	Kepadatan Penduduk Kota Bima Tahun 2024 di rinci per Kecamatan	11
Tabel 2.03	Rasio Jenis Kelamin (Sex Ratio) Penduduk Kota Bima Tahun 2024 di rinci per wilayah Kecamatan	11
Tabel 2.04	Komposisi Penduduk Kota Bima Tahun 2024 berdasarkan Kelompok Umur	12
Tabel 2.05	Penduduk Kelompok Umur Produktif di Kota Bima Tahun 2024 di rinci menurut Jenis Kelamin	13
Tabel 2.06	Kepadatan Penduduk Kota Bima di rinci per Kecamatan Tahun 2024	14
Tabel 2.07	Rasio Jenis Kelamin (Sex Ratio) Penduduk Kecamatan RasanaE Barat di rinci menurut Kelurahan Tahun 2024	14
Tabel 2.08	Rasio Jenis Kelamin (Sex Ratio) Penduduk Kecamatan RasanaE Timur di rinci menurut Kelurahan Tahun 2024	15
Tabel 2.09	Rasio Jenis Kelamin (Sex Ratio) Penduduk Kecamatan Asakota di rinci menurut Kelurahan Tahun 2024	16
Tabel 2.10	Rasio Jenis Kelamin (Sex Ratio) Penduduk Kecamatan Raba di rinci menurut Kelurahan Tahun 2024	17
Tabel 2.11	Rasio Jenis Kelamin (Sex Ratio) Penduduk Kecamatan Mpunda di rinci menurut Kelurahan Tahun 2024	18
Tabel 2.12	Jumlah Penduduk Kota Bima menurut Tingkat Pendidikan di rinci per Kecamatan Tahun 2024	19
Tabel 2.13	Status Perkawinan Penduduk Kota Bima Tahun 2024 di rinci per Kecamatan	20
Tabel 2.14	Jumlah Penduduk Menurut Mata Pencaharaian/Kegiatan Utama yang dilakukan di Kota Bima di rinci berdasarkan Jenis Kelamin per Kecamatan. Tahun 2024 (yang terdaftar dalam SIAK)	21
Tabel 2.15	Agama Yang Dianut Penduduk Kota Bima Tahun 2024 di rinci per Kecamatan	22
Tabel 2.16	Migrasi Penduduk di Kota Bima Tahun 2024 di rinci per Kecamatan	23
Tabel 2.17	Kepemilikan e-KTP Penduduk Wajib KTP di Kota Bima Tahun 2024 di rinci per Kecamatan	23
Tabel 2.18	Kepemilikan Akte Kelahiran Penduduk Kota Bima Tahun 2024 di rinci per Kecamatan	24
Tabel 2.19	Kepemilikan Kartu Keluarga Penduduk Kota Bima Tahun 2024 di rinci per Kecamatan	24
Tabel 2.20	Kepemilikan Akte Nikah Penduduk Kota Bima Tahun 2024 di rinci per Kecamatan	25
Tabel 2.21	Kepemilikan Akte Perceraian Penduduk Kota Bima Tahun 2024 di rinci per Kecamatan	25
Tabel 2.22	Kepemilikan Akte Kematian Penduduk Kota Bima (yang dilaporkan) di rinci per Kecamatan Tahun 2024	26
Tabel 2.23	Struktur Penduduk Anak di Kota Bima Tahun 2024 dirinci berdasarkan	27

	Usia Sekolah per Kecamatan	
Tabel 2.24	Struktur Penduduk Anak di Kota Bima Tahun 2024 di rinci menurut Usia Masuk Sekolah per Kecamatan	28
3. KESEHATAN		
Tabel 3.01	Jumlah Fasilitas dan Sarana Pelayanan Kesehatan di Kota Bima Tahun 2024 dirinci menurut Status Kepemilikan/Pengelolaan	32
Tabel 3.02	Jumlah Posyandu dan Posbindu PTM di Kota Bima Tahun 2024 di rinci berdasarkan Strata Posyandu dan Posyandu Aktif per Kecamatan	33
Tabel 3.03	Jumlah Dokter Umum, Dokter Spesialis dan Dokter Gigi (Tenaga Medis) di Fasilitas Kesehatan di Kota Bima Tahun 2024	34
Tabel 3.04	Jumlah Tenaga Keperawatan dan Kebidanan di Fasilitas Kesehatan di Kota Bima Tahun 2024	35
Tabel 3.05	Jumlah Kunjungan Pasien di Fasyankes Tingkat Pertama (Puskesmas) Kota Bima di rinci per Kecamatan Tahun 2024	36
Tabel 3.06	Jumlah Ibu Hamil Yang Mendapatkan Pelayanan Neonatal (K1), Antenatal (K4) dan TTD di Kota Bima di rinci menurut Kecamatan Tahun 2024	36
Tabel 3.07	Pelayanan Imunisasi Td terhadap Ibu Hamil di Kota Bima di rinci menurut jenis Imunisasi per Kecamatan, Tahun 2024	37
Tabel 3.08	Jumlah Ibu Bersalin yang melakukan persalinan di FASYANKES dan ditolong NAKES di rinci per Kecamatan di Kota Bima, Tahun 2024	37
Tabel 3.09	Jumlah Ibu NIFAS yang melakukan Kunjungan Nifas (KF) dan mendapat Vitamin A di FASYANKES Kota Bima di rinci per Kecamatan, Tahun 2024	38
Tabel 3.10	Jumlah Kematian Ibu di Kota Bima (yang dilaporkan) di rinci per Kecamatan, Tahun 2024	38
Tabel 3.11	Jumlah Kematian Ibu menurut Penyebab Kematian (yang dilaporkan) di Kota Bima di rinci per Kecamatan, Tahun 2024	39
Tabel 3.12	Jumlah Kelahiran Bayi (yang dilaporkan) di Kota Bima di rinci menurut Jenis Kelamin Bayi per Kecamatan, Tahun 2024	39
Tabel 3.13	Jumlah Bayi, Anak Balita dan Balita di Kota Bima di rinci menurut Jenis Kelamin dan Kecamatan, Tahun 2024	40
Tabel 3.14	Jumlah Kematian Neonatal, Bayi dan Balita (yang dilaporkan) di Kota Bima dirinci menurut Jenis Kelamin per Kecamatan, Tahun 2024	41
Tabel 3.15	Bayi Berat Badan Lahir Rendah (BBLR) di Kota Bima di rinci menurut Jenis Kelamin dan Kecamatan, Tahun 2024	41
Tabel 3.16	Jumlah Kunjungan Neonatal (KN1) dan KN Lengkap (KN3) di Kota Bima di rinci menurut Jenis Kelamin per Kecamatan Tahun 2024	42
Tabel 3.17	Pelayanan Kesehatan Bayi (usia 0 s/d 11 bln) di Kota Bima Tahun 2024 di rinci menurut Jenis Kelamin per Kecamatan	42
Tabel 3.18	Imunisasi DPT-HB-Hib-3, POLIO 4*, CAMPAK/MR dan Imunisasi Dasar Lengkap pada Bayi di Kota Bima di rinci menurut Jenis Kelamin per Kecamatan, Tahun 2024	43
Tabel 3.19	Imunisasi Lanjutan DPT-HB-Hib-4, dan CAMPAK2/MR2 pada Anak Usia Dibawah Dua Tahun (BADUTA) di Kota Bima dirinci menurut Jenis Kelamin per Kecamatan, Tahun 2024	44
Tabel 3.20	Cakupan Pemberian Vitamin A pada Bayi dan Anak Balita di Kota Bima di rinci per Kecamatan, Tahun 2024	44
Tabel 3.21	Cakupan Pelayanan Kesehatan Balita di Kota Bima di rinci menurut Jenis Kelamin per Kecamatan, Tahun 2024	45
Tabel 3.22	Jumlah Balita Ditimbang di Kota Bima dirinci menurut Jenis Kelamin dan Kecamatan, Tahun 2024	45
Tabel 3.23	Status Gizi Balita di Kota Bima menurut Indeks BB/U, Indeks TB/U, Indeks BB/TB di rinci per Kecamatan, Tahun 2024	46
Tabel 3.24	Jumlah Balita Stunting di Kota Bima di rinci per Kecamatan, Tahun 2024	46
Tabel 3.25	Cakupan Desa/Kelurahan Universal Child Immunization (UCI) di Kota Bima di rinci per Kecamatan, Tahun 2024	47
Tabel 3.26	Pelayanan Kesehatan Usia Produktif (15 – 59 Thn) di Kota Bima di rinci	47

	menurut Jenis Kelamin Kecamatan, Tahun 2024	
Tabel 3.27	Cakupan Pelayanan Kesehatan Usia Lanjut/USILA (Usia > 60 Thn) di Kota Bima dirinci menurut Jenis Kelamin per Kecamatan, Tahun 2024	48
Tabel 3.28	Pelayanan Kesehatan Orang (Kasus) Terduga Tuberkulosis di Kota Bima dirinci menurut Jenis Kelamin dan Kecamatan, Tahun 2024	49
Tabel 3.29	Jumlah Kasus Penderita PNEUMONIA pada BALITA di Kota Bima dirinci menurut Jenis Kelamin per Kecamatan, Tahun 2024	50
Tabel 3.30	Jumlah Kasus Diare yang dilayani di Kota Bima di rinci menurut Kelompok Umur per Kecamatan, Tahun 2024	51
Tabel 3.31	Jumlah Kasus Kusta Terdaftar dan Angka Prevalensi Penyakit Kusta di Kota Bima dirinci menurut Type/Jenis Kusta dan Usia Penderita per Kecamatan, Tahun 2024	51
Tabel 3.32	Jumlah Kasus Demam Berdarah Danguue (DBD) di Kota Bima dirinci menurut Jenis Kelamin per Kecamatan, Tahun 2024	52
Tabel 3.33	Jumlah Kasus Penderita Malaria di Kota Bima dirinci menurut Jenis Kelamin per Kecamatan, Tahun 2024	52
Tabel 3.34	Jumlah Kasus Penyakit yang Dapat Dicegah Dengan Imunisasi (PD3I) di Kota Bima dirinci menurut Jenis Kelamin per Kecamatan, Tahun 2024	53
Tabel 3.35	Pelayanan Kesehatan Penderita Hipertensi di Kota Bima dirinci menurut Jenis Kelamin per Kecamatan, Tahun 2024	53
Tabel 3.36	Pelayanan Kesehatan Penderita Diabetes Melitus (DM) di Kota Bima di rinci per Kecamatan, Tahun 2024	54
Tabel 3.37	Pelayanan Kesehatan Orang Dengan Gangguan Jiwa Berat (ODGJ) di Kota Bima di rinci menurut Kecamatan, Tahun 2024	54
Tabel 3.38	Jumlah Sarana Air Minum di Kota Bima yang Diawasi/Diperiksa Kualitas Air Minumnya Sesuai Standar di rinci menurut Kecamatan, Tahun 2024	55
Tabel 3.39	Jumlah Kepala Keluarga (KK) Dengan Akses Terhadap Fasilitas Sanitasi yang Layak (Jamban Sehat) di Kota Bima di rinci per Kecamatan, Tahun 2024	55

4. KELUARGA BERENCANA

Tabel 4.01	Rata-Rata Jumlah Anak Per Keluarga di Kota Bima dirinci per Kecamatan, Tahun 2024	59
Tabel 4.02	Jumlah Kelahiran Bayi di Kota Bima dirinci Menurut Jenis Kelamin per Kecamatan, Tahun 2024	59
Tabel 4.03	Jumlah Perempuan (Usia 15-49 Thn) di Kota Bima di rinci menurut Kelompok Umur dan status perkawinan, Tahun 2024	60
Tabel 4.04	Jumlah Perempuan Remaja (Usia 15-19 Thn) di Kota Bima yang Sudah Kawin dan Melahirkan di rinci per Kecamatan, Tahun 2024	60
Tabel 4.05	Jumlah Pasangan Usia Subur (PUS) di Kota Bima di rinci menurut Kesertaan KB per Kecamatan, Tahun 2024	61
Tabel 4.06	Jumlah Peserta KB di Kota Bima dirinci berdasarkan Alat/Metode KB yang digunakan per Kecamatan, Tahun 2024	61
Tabel 4.07	Sarana dan Prasarana Keluarga Berencana (KB) di Kota Bima di rinci per Kecamatan, Tahun 2024	62
Tabel 4.08	Jumlah Tenaga Klinik dan Petugas KB di Kota Bima di rinci per Kecamatan Tahun 2024	63
Tabel 4.09	Jumlah Kelompok BinaKeluarga di Kota Bima di rinci per Kecamatan Tahun 2024	63
Tabel 4.10	Jumlah Institusi Masyarakat Pedesaan/Kelurahan di Kota Bima di rinci per Kecamatan, Tahun 2024	64
Tabel 4.11	Jumlah Peserta KB Baru Pria di Kota Bima berdasarkan Alat/Metode KB yang digunakan di rinci per Kecamatan Tahun 2024	64
Tabel 4.12	Jumlah Peserta KB Baru Keluarga Prasejahtera (KPS) dan Keluarga Sejahtera I (KS I) di Kota Bima dirinci per Kecamatan, Tahun 2024	65
Tabel 4.13	Jumlah Peserta KB Aktif Jaminan Kesehatan Nasional di Kota Bima di rinci	65

	per Kecamatan, Tahun 2024	
Tabel 4.14	Jumlah Peserta KB Baru Pasca Persalinan dan Keguguran di Kota Bima di rinci per Kecamatan Tahun 2024	66

5. PENDIDIKAN

5.1. PENDIDIKAN ANAK USIA DINI (PAUD)

Tabel 5.01	Jumlah Satuan Pendidikan (SP) PAUD di Kota Bima di rinci per Kecamatan, Tahun Ajaran 2023/2024	70
Tabel 5.02	Jumlah Ruang Kelas Milik Jenjang PAUD di Kota Bima dirinci menurut Kondisi per Kecamatan, Tahun Ajaran 2023/2024	70
Tabel 5.03	Jumlah Peserta Didik KB/PAUD/TPA/SPS di Kota Bima dirinci menurut Jenis Kelamin per Kecamatan, Tahun Ajaran 2023/2024	71
Tabel 5.04	Jumlah Siswa Jenjang Taman Kanak-Kanak (TK) di Kota Bima dirinci menurut Jenis Kelamin per Kecamatan, Tahun Ajaran 2023/2024	71
Tabel 5.05	Jumlah Guru KB/PAUD/TPA/SPS di Kota Bima dirinci menurut Jenis Kelamin dan Kualifikasi Ijazah per Kecamatan, TA 2023/2024	72
Tabel 5.06	Jumlah Guru Jenjang Taman Kanak-Kanak (TK) di Kota Bima di rinci menurut Jenis Kelamin dan Kualifikasi Ijazah per Kecamatan, TA 2023/2024	72
Tabel 5.07	Jumlah Kelas (Rombel) Jenjang Pendidikan PAUD di Kota Bima di rinci per Kecamatan, Tahun Ajaran 2023/2024	73

5.2. PENDIDIKAN DASAR UMUM

Tabel 5.08	Jumlah Satuan Pendidikan Jenjang SD dan SMP di rinci per Wilayah Kecamatan di Kota Bima, Tahun Ajaran 2023/2024	74
Tabel 5.09	Jumlah Ruang Kelas Milik Jenjang Sekolah Dasar (SD) menurut Kondisi di rinci per Wilayah Kecamatan di Kota Bima, Tahun Ajaran 2023/2024	74
Tabel 5.10	Jumlah Ruang Kelas Milik Jenjang SMP menurut Kondisi di rinci per Wilayah Kecamatan di Kota Bima, Tahun Ajaran 2023/2024	75
Tabel 5.11	Jumlah Fasilitas/Sarana Pendukung Jenjang Sekolah Dasar (SD) di rinci menurut Kondisi per Kecamatan di Kota Bima, Tahun Ajaran 2023/2024	75
Tabel 5.12	Jumlah Fasilitas/Sarana Pendukung Jenjang Pendidikan SMP di rinci menurut Kondisi per Kecamatan di Kota Bima, Tahun Ajaran 2023/2024	76
Tabel 5.13	Jumlah Siswa Jenjang Sekolah Dasar (SD) di Kota Bima dirinci menurut Jenis Kelamin dan Usia Sekolah per Kecamatan Tahun Ajaran 2023/2024	77
Tabel 5.14	Jumlah Siswa Jenjang Pendidikan SMP di Kota Bima dirinci menurut Jenis Kelamin dan Usia Sekolah per Kecamatan Tahun Ajaran 2023/2024	78
Tabel 5.15	Jumlah Guru Jenjang Pendidikan SD di Kota Bima dirinci menurut Jenis Kelamin dan Kualifikasi Ijazah per Kecamatan Tahun Ajaran 2023/2024	79
Tabel 5.16	Jumlah Guru Jenjang Pendidikan SMP di Kota Bima dirinci menurut Jenis Kelamin dan Kualifikasi Ijazah per Kecamatan Tahun Ajaran 2023/2024	80
Tabel 5.17	Jumlah Kelas (Rombel) Jenjang Pendidikan Dasar di Kota Bima di rinci per Wilayah Kecamatan, Tahun Ajaran 2023/2024	80
Tabel 5.18	Jumlah Siswa Baru Tahun Ajaran 2024/2024 Jenjang SD di Kota Bima dirinci menurut Jenis Kelamin dan Usia masuk Sekolah per Wilayah Kecamatan	81
Tabel 5.19	Jumlah Siswa Baru Tahun Ajaran 2024/2024 Jenjang SMP di Kota Bima dirinci menurut Jenis Kelamin dan Usia masuk Sekolah per Wilayah Kecamatan	81
Tabel 5.20	Jumlah Siswa Tingkat Terakhir (Kelas 6) Jenjang SD di Kota Bima dirinci menurut Jenis Kelamin per Wilayah Kecamatan, Tahun Ajaran 2023/2024	82
Tabel 5.21	Jumlah Siswa Tingkat Terakhir Jenjang SMP di Kota Bima dirinci menurut Jenis Kelamin per Wilayah Kecamatan, Tahun Ajaran 2023/2024	82
Tabel 5.22	Angka Partisipasi Jenjang TK,KB/PAUD, SD dan SMP di Kota Bima	83

Tahun Pelajaran 2023/2024

6. AGAMA

Tabel 6.01	Jumlah Tempat Ibadah di Kota Bima dirinci menurut Agama per Wilayah Kecamatan, Tahun 2024	86
Tabel 6.02	Jumlah Taman Pendidikan Qur'an (TPQ), Guru Ngaji dan Santri di Kota Bima di rinci per Wilayah Kecamatan, Tahun 2024	86
Tabel 6.03	Jumlah Jemaah Haji asal Kota Bima dirinci menurut jenis kelamin per Wilayah Kecamatan Tahun 2024	87
Tabel 6.04	Jumlah Imam, Bilal dan Marbot Mesjid dan Mushollah di Kota Bima di rinci per Wilayah Kecamatan, Tahun 2024	87
Tabel 6.05	Jumlah Penduduk Berdasarkan Agama Yang dianut di Kota Bima di rinci per Wilayah Kecamatan, Tahun 2024	88

7. BENCANA

Tabel 7.01	Jumlah Sistem Peringatan Dini Bencana di Kota Bima Tahun 2024 di uraikan menurut Jenis Ancaman Bencana per Wilayah Kecamatan	90
Tabel 7.02	Jumlah Kawasan Rawan Bencana di Kota Bima Tahun 2024 dirinci menurut Jenis Ancaman Bencana per Wilayah Kecamatan	91
Tabel 7.03	Jumlah Korban Bencana di Kota Bima Tahun 2024 dirinci menurut Jenis Ancaman Bencana per Wilayah Kecamatan	92
Tabel 7.04	Jumlah Pengungsi Akibat Bencana di Kota Bima Tahun 2024 dirinci menurut Jenis Ancaman Bencana per Wilayah Kecamatan	93
Tabel 7.05	Rekapitulasi Wilayah Terdampak Bencana Kekeringan di Kota Bima di rinci per Wilayah Kecamatan, Tahun 2024	93
Tabel 7.06	Rekapitulasi Kejadian Bencana di Kota Bima dirinci Menurut Jenis Ancaman Bencana per Kecamatan, Tahun 2024	94
Tabel 7.07	Rekapitulasi Wilayah Terdampak Bencana di Kota Bima di rinci per Wilayah Kecamatan, Tahun 2024	95

8. KETENAGAKERJAAN

Tabel 8.01	Jumlah Penduduk Usia Kerja di Kota Bima Tahun 2024 di rinci menurut Jenis Kelamin per Wilayah Kecamatan	98
Tabel 8.02	Jumlah Penduduk Usia Kerja di Kota Bima Tahun 2024 di rinci menurut Kelompok Umur dan Jenis Kelamin	98
Tabel 8.03	Jumlah Penduduk Laki-laki Usia ≥ 15 Tahun Menurut Kegiatan Utama Selama Seminggu yang Lalu di Kota Bima per Kecamatan, Tahun 2024	99
Tabel 8.04	Jumlah Penduduk Perempuan Usia > 15 Tahun Menurut Kegiatan Utama Selama Seminggu yang Lalu di Kota Bima per Kecamatan, Tahun 2024	99
Tabel 8.05	Persentase Penduduk Usia > 15 Tahun Menurut Kegiatan Utama Selama Seminggu yang Lalu di Kota Bima dirinci berdasarkan Jenis Kelamin per Kecamatan, Tahun 2024	100
Tabel 8.06	Jumlah Penduduk Kota Bima Usia > 15 Tahun Menurut Kegiatan Utama Selama Seminggu yang Lalu dirinci per Kecamatan, Tahun 2024	101
Tabel 8.07	Persentase Penduduk Usia > 15 Tahun Menurut Kelompok Umur dan Kegiatan Utama Selama Seminggu yang Lalu di Kota Bima di rinci berdasarkan Jenis Kelamin Tahun 2024	101
Tabel 8.08	Jumlah Penduduk Berumur 15 Tahun Keatas Menurut Angkatan Kerja, di Kota Bima dirinci berdasarkan Jenis Kelamin per Kecamatan Tahun 2024	102
Tabel 8.09	Jumlah Penduduk Berumur 15 Tahun Keatas Menurut Bukan Angkatan Kerja, di Kota Bima dirinci berdasarkan Jenis Kelamin per Kecamatan Tahun 2024	102
Tabel 8.10	Persentase Penduduk Berumur 15 Tahun Keatas Menurut Angkatan Kerja, Bukan Angkatan Kerja di Kota Bima dirinci berdasarkan Jenis Kelamin per Kecamatan Tahun 2024	103
Tabel 8.11	Persentase Penduduk Berumur 15 Tahun Keatas	103

	Menurut Angkatan Kerja, Bukan Angkatan Kerja di Kota Bima Tahun 2024	
Tabel 8.12	Persentase Penduduk Berumur 15 Tahun Keatas Menurut Pendidikan Tertinggi yang Ditamatkan dan Angkatan Kerja, Bukan Angkatan Kerja di Kota Bima Tahun 2024	104
Tabel 8.13	Jumlah Tenaga Kerja (terdaftar) di Kota Bima dirinci Berdasarkan Jenis Lapangan Usaha Utama dan Jenis Kelamin, Tahun 2024	105
Tabel 8.14	Jumlah Pencari Kerja (terdaftar) Menurut Tingkat Pendidikan di Kota Bima dirinci berdasarkan Jenis Kelamin per Kecamatan, Tahun 2024	106
Tabel 8.15	Jumlah Balai Latihan Kerja (BLK) di Kota Bima di rinci per Wilayah Kecamatan, Tahun 2024	106
Tabel 8.16	Jumlah Lembaga Pelatihan Kerja (LPK) Swasta di Kota Bima di rinci per Wilayah Kecamatan, Tahun 2024	107
Tabel 8.17	Perusahaan Yang Sudah Melakukan Wajib Lapor Ketenagakerjaan di Kota Bima dirinci per Wilayah Kecamatan, Tahun 2024	107
Tabel 8.18	Rekapitulasi Pencari Kerja (Terdaftar) dan Lowongan Kerja (Terdaftar) di Kota Bima dirinci berdasarkan Jenis Kelamin per Kecamatan, Tahun 2024	108
Tabel 8.19	Tingkat Pengangguran Terbuka (TPT) di Kota Bima dirinci per Wilayah Kecamatan, Tahun 2024	109

9. SOSIAL LAINNYA

Tabel 9.01	Jumlah Pemberdayaan Perempuan di Kota Bima di rinci menurut Bidang Pemberdayaan per Kecamatan, Tahun 2024	113
Tabel 9.02	Pekerja Perempuan pada Lembaga Pemerintah dan Non Pemerintah di Kota Bima di rinci per Kecamatan Tahun 2024	113
Tabel 9.03	Jumlah Perempuan yang berhadapan dengan Hukum di Kota Bima di rinci per Kecamatan, Tahun 2024	114
Tabel 9.04	Jumlah Anak yang berhadapan dengan Hukum di Kota Bima di rinci per Kecamatan, Tahun 2024	114
Tabel 9.05	Jumlah Laporan Pengaduan Perempuan Korban Kekerasan di Kota Bima di rinci per Kecamatan, Tahun 2024	115
Tabel 9.06	Jumlah Laporan Pengaduan Anak Korban Kekerasan di Kota Bima di rinci per Kecamatan, Tahun 2024	115
Tabel 9.07	Jumlah Tenaga Terlatih Layanan Perempuan dan Anak Korban Kekerasan di rinci per Kecamatan di Kota Bima, Tahun 2024	116
Tabel 9.08	Jumlah Anak berkebutuhan Khusus di Kota Bima di rinci per Wilayah Kecamatan, Tahun 2024	116
Tabel 9.09	Jumlah Penyandang Masalah Kesejahteraan Sosial (PMKS) di Kota Bima dirinci per Wilayah Kecamatan, Tahun 2024	117
Tabel 9.10	Jumlah Penyandang Disabilitas Terlantar, Anak Terlantar, Lanjut Usia Terlantar dan Gepeng Berdasarkan Data Terpadu FM - OTM Kota Bima Tahun 2024	118
Tabel 9.11	Jumlah Penyandang Disabilitas Terlantar, Anak Terlantar, Lanjut Usia Terlantar dan Gepeng (Luar Panti) yang Menerima Paket Sandang di Kota Bima Tahun 2024	118
Tabel 9.12	Jumlah Penyandang Disabilitas Terlantar, Anak Terlantar, Lanjut Usia Terlantar dan Gepeng (Luar Panti) yang Mendapatkan Akses Layanan Pendidikan dan Kesehatan Dasar Kota Bima Tahun 2024	119
Tabel 9.13	Rekapitulasi Data Terpadu Kesejahteraan Sosial (DTKS) Kota Bima dirinci Berdasarkan DESIL per Kecamatan, Tahun 2024	120
Tabel 9.14	Data Terpadu Kesejahteraan Sosial (DTKS) Kota Bima dirinci menurut Jenis Kelamin, Kepala Keluarga dan Penerima Manfaat per Kecamatan, Tahun 2024	121
Tabel 9.15	Data Terpadu Kesejahteraan Sosial (DTKS) Kota Bima dirinci menurut Jenis Kelamin, Kepala Keluarga dan Penerima Manfaat per Kecamatan, Tahun 2024	122
Tabel 9.16	Penanganan Korban Bencana Alam dan Sosial dalam Satu Tahun	122



	Anggaran di Kota Bima di rinci per Kecamatan, Tahun 2024	
Tabel 9.17	Jumlah Perpustakaan di Kota Bima di rinci menurut Jenis Perpustakaan per Kecamatan, Tahun 2024	123
Tabel 9.18	Jumlah Judul Buku dalam Perpustakaan di Kota Bima di rinci menurut Jenis Perpustakaan per Kecamatan, Tahun 2024	123
Tabel 9.19	Jumlah Judul Buku dalam Perpustakaan Umum di Kota Bima di rinci menurut Jenis Perpustakaan per Kecamatan, Tahun 2024	124
Tabel 9.20	Jumlah Judul Buku dalam Perpustakaan Sekolah di Kota Bima dirinci menurut Jenis Perpustakaan per Wilayah Kecamatan , Tahun 2024	124
Tabel 9.21	Jumlah Pustakawan Dan Tenaga Teknis Perpustakaan di Kota Bima dirinci Menurut Jenis Perpustakaan per Kecamatan, Tahun 2024	125
Tabel 9.22	Jumlah Perpustakaan Yang Memenuhi Standar Nasional di Kota Bima di rinci menurut Jenis Perpustakaan per Kecamatan, Tahun 2024	125
Tabel 9.23	Jumlah Pemustaka ke Perpustakaan di Kota Bima di rinci Menurut Jenis Perpustakaan per Kecamatan, Tahun 2024	126
Tabel 9.24	Jumlah Anggota Perpustakaan di Kota Bima dirinci menurut Jenis Perpustakaan per Kecamatan, Tahun 2024	126
Tabel 9.25	Jumlah Sumber Daya Manusia Pengelola Kearsipan Kota Bima Tahun 2024	127
Tabel 9.26	Bimbingan Teknis dan Supervisi Kepada Pengelola Arsip Dinamis Kota Bima Tahun 2024	127

**DAFTAR GAMBAR DAN GRAFIK**

NOMOR	JUDUL GAMBAR/GRAFIK	Hal
Gambar 1.1	Peta Administrasi Kota Bima	2
Gambar 1.2	Geomorfologi Kota Bima	5
Grafik 2.01	Perkembangan Penduduk Kota Bima menurut Jenis Kelamin Tahun 2016 - 2024	10
Grafik 2.02	Piramida Penduduk Kota Bima menurut Kelompok Umur dirinci per Jenis Kelamin Tahun 2024	12
Grafik 2.03	Penduduk Kota Bima menurut Kelompok Umur Produktif dirinci per Jenis Kelamin Tahun 2024	13
Grafik 2.04	Keadaan Penduduk Kota Bima menurut Tingkat Pendidikan Tahun 2024	20
Grafik 2.05	Keadaan Penduduk Kota Bima menurut Status Perkawinan Tahun 2024	21

Statistik
Kependudukan dan
Kesejahteraan Sosial



BAB I

GAMBARAN UMUM DAERAH

2025

PENJELASAN TEKNIS

1. Secara astronomis, Kota Bima terletak antara 8 20' – 8 30' Lintang Selatan dan antara 118 41' – 118 48' Bujur Timur.
2. Berdasarkan posisi geografisnya, Kota Bima memiliki batas-batas :
 - Sebelah Utara : Kecamatan Ambalawi Kabupaten Bima
 - Sebelah Timur : Kecamatan Wawo Kabupaten Bima
 - Sebelah Selatan : Kecamatan Palibelo Kabupaten Bima
 - Sebelah Barat : Teluk Bima
3. Secara administratif Kota Bima memiliki luas wilayah sebesar 222,25 km² yang terbagi menjadi 5 (lima) kecamatan yaitu Kecamatan Rasanae Barat, Rasanae Timur, Asakota, Mpunda, dan Raba.
4. Kecamatan Asakota merupakan wilayah dengan kacamatan paling luas yaitu 69,03 km², sedangkan Kecamatan Rasanae Barat merupakan kecamatan tersempit dengan luas wilayah 10,14 km².

I. GAMBARAN UMUM DAERAH

Gambar 1.1
Peta Administrasi Kota Bima

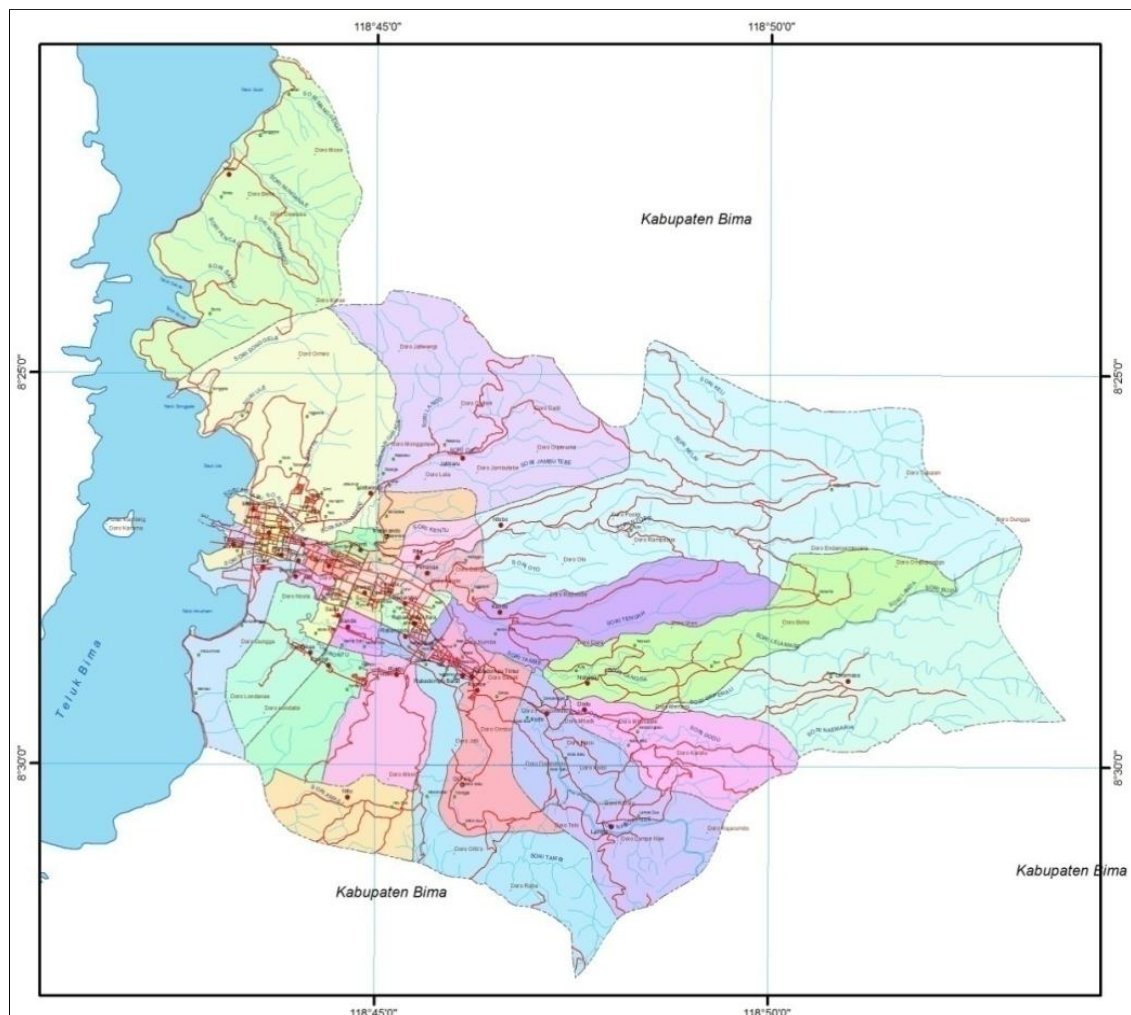

Tabel 1.1
Luas Wilayah Kota Bima di rinci per Kelurahan Tahun 2024

Kode Wilayah	Kecamatan	Kode Wilayah	Kelurahan / Desa	Luas Wilayah (dalam km²)
52.72.01	RASANA E BARAT	1001	Kelurahan Paruga	0,91
		1002	Kelurahan Nae	0,31
		1003	Kelurahan Sarae	0,48
		1004	Kelurahan Tanjung	0,79
		1013	Kelurahan Pane	0,31
		1014	Kelurahan Dara	7,34
Total Luas Wilayah				10,14
52.72.02	RASANA E TIMUR	1004	Kelurahan Kumbé	1,25
		1008	Kelurahan Lampe	7,23
		1009	Kelurahan Dodu	7,93
		1011	Kelurahan Nungga	11,59
		1018	Kelurahan Kodo	5,55
		1019	Kelurahan Oi Fo'o	9,2
		1020	Kelurahan Lelamase	21,05
		1021	Kelurahan Oi Mbo	0,27
Total Luas Wilayah				64,07
52.72.03	ASAKOTA	1001	Kelurahan Melayu	0,76
		1002	Kelurahan Jatiwangi	21,87
		1003	Kelurahan Jatibaru	19,19
		1004	Kelurahan Kolo	26,49
		1005	Kelurahan Jatibaru Timur	0,41
		1006	Kelurahan Ule	0,31
Luas Wilayah Asakota				69,03
52.72.04	RABA	1001	Kelurahan Penaraga	0,74
		1002	Kelurahan Rontu	4,74
		1003	Kelurahan Penanae	5,34
		1004	Kelurahan Kendo	9,08
		1005	Kelurahan Ntobo	31,19
		1006	Kelurahan Nitu	6,19
		1007	Kel. Rabangodu Selatan	1,43
		1008	Kel. Rabadompu Timur	0,54
		1009	Kelurahan Rite	1,84
		1010	Kel. Rabadompu Barat	1,66
		1011	Kel. Rabangodu Utara	0,98
Total Luas Wilayah				63,73

Kode Wilayah	Kecamatan	Kode Wilayah	Kelurahan / Desa	Luas Wilayah (dalam km ²)
52.72.05	MPUNDA	1001	Kelurahan Monggonao	0,63
		1002	Kelurahan Sadia	0,68
		1003	Kelurahan Santi	0,72
		1004	Kelurahan Sambinae	5,43
		1005	Kelurahan Penatoi	0,74
		1006	Kelurahan Lewirato	0,49
		1007	Kelurahan Mande	0,69
		1008	Kelurahan Panggi	3,51
		1009	Kelurahan Manggemaci	0,52
		1010	Kelurahan Matakando	1,87
		Total Luas Wilayah		15,28
KOTA BIMA				222,25

Sumber : Bagian Administrasi Pemerintahan Setda Kota Bima, 2024

Tabel 1.2
Luas Tanah Menurut Tinggi Rata-rata dari Permukaan Laut

Tinggi Rata-rata dari Permukaan Laut	Luas Tanah (Ha)	Persentase Terhadap Luas Kota Bima (%)
0 - 25	9.259	42,62
25 - 50	5.161	23,75
> 50	7.307	33,63
Jumlah	21.727	100,00

Sumber : Badan Pusat Statistik Kota Bima 2024

Tabel 1.3
Luas Lahan Menurut Kemiringan dan Kecamatan di Kota Bima

No	Kecamatan	Datar	Bergelombang	Curam	Sangat Curam
		(0 - 2 %)	(2 - 15 %)	(15 - 40 %)	(> 40 %)
1	Rasanae Barat	395,00	294,00	180,00	145,00
2	Mpunda	688,00	287,00	257,00	296,00
3	Rasanae Timur	794,00	1.533,00	1.500,00	2.455,00
4	Raba	806,00	1.170,00	1.500,00	2.772,00
5	Asakota	1.300,00	1.991,00	1.725,00	1.639,00
J u m l a h		3.983,00	5.275,00	5.162,00	7.307,00

Sumber : Badan Pusat Statistik Kota Bima 2024

Gambar 1.2
Geomorfologi Kota Bima

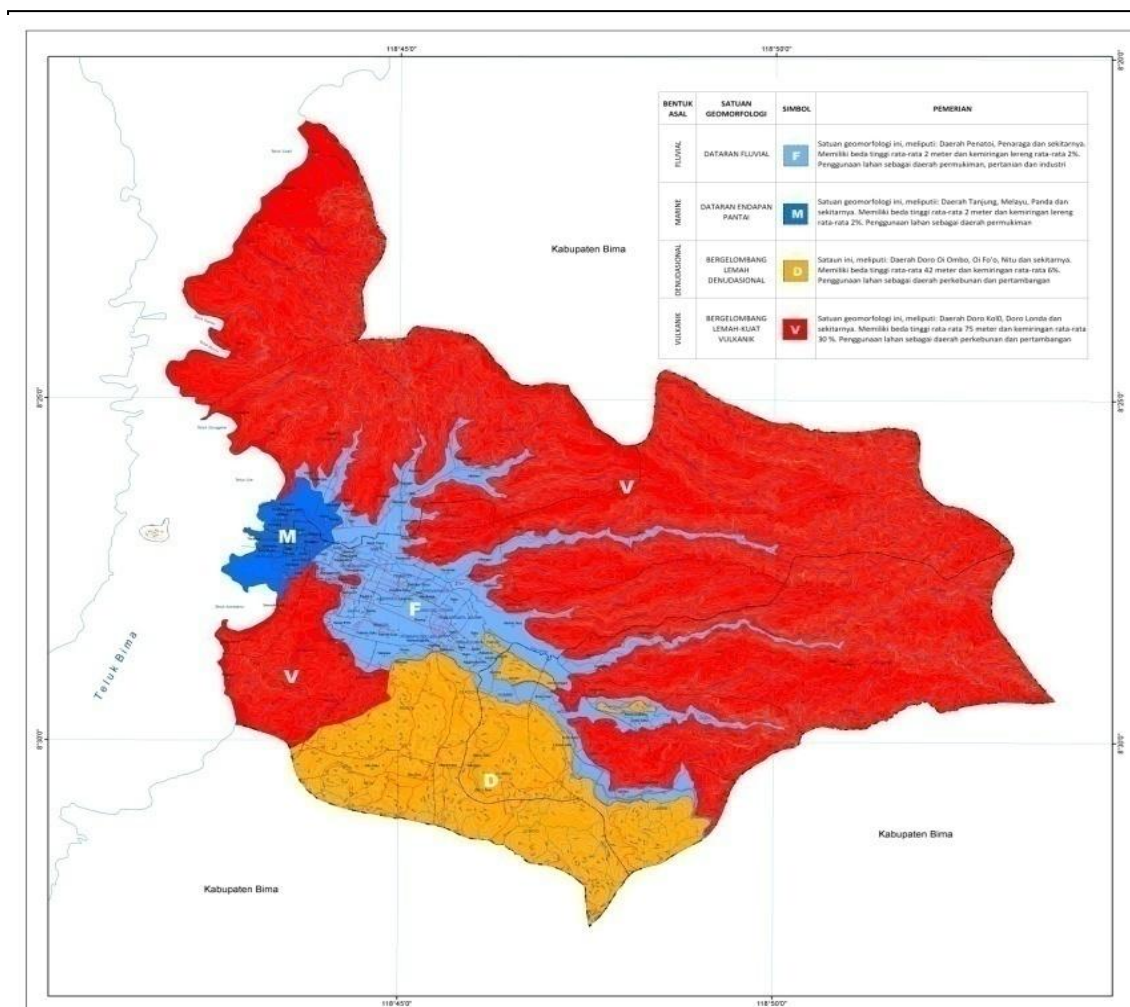

Statistik
Kependudukan dan
Kesejahteraan Sosial



BAB II

KEPENDUDUKAN

2025

METADATA KEPENDUDUKAN

1. **Penduduk** adalah orang-orang yang berada di dalam suatu wilayah yang terikat oleh aturan-aturan yang berlaku dan saling berinteraksi satu sama lain secara terus menerus/kontinu.
 - Jumlah penduduk adalah jumlah manusia yang bertempat tinggal/berdomisili pada suatu wilayah atau daerah dan memiliki mata pencaharian tetap di daerah itu serta tercatat secara sah berdasarkan peraturan yang berlaku di daerah tersebut.
 - Perkembangan Penduduk adalah penambahan populasi manusia secara kuantitas (jumlah) yang mengakibatkan kepadatan penduduk terus meningkat dan terjadilah ledakan penduduk.
 - Komposisi Penduduk adalah struktur atau susunan penduduk atau pengelompokan penduduk sebuah negara dan/atau wilayah berdasarkan kriteria-kriteria tertentu. misalnya geografis. sosial. biologi. dan ekonomi.
2. **Rasio Jenis Kelamin** (*Sex Ratio*) adalah perbandingan jumlah penduduk laki-laki dengan jumlah penduduk perempuan di suatu wilayah/daerah. biasanya dinyatakan dalam banyaknya penduduk.
3. **Umur Produktif/Usia Produktif** adalah usia kerja yang bisa menghasilkan barang dan jasa (penduduk usia 15-64 tahun). Pada rentang usia 15-64 tahun tersebut banyak orang yang menyelesaikan pendidikan formalnya. mencari. membangun karier. membangun sebuah keluarga. aktif terlibat didalam pembangunan komunitas dan sebagainya.

4. **Kepadatan Penduduk** adalah perbandingan banyaknya jumlah penduduk dengan luas daerah berdasarkan satuan luas tertentu.

5. **Jumlah Penduduk menurut Tingkat Pendidikan**

Tingkat pendidikan merupakan salah satu ukuran untuk kualitas penduduk. Semakin tinggi tingkat pendidikan yang ditamatkan semakin baik kualitas SDM di wilayah tersebut. Tamat sekolah didefinisikan sebagai jenjang pendidikan yang telah berhasil diselesaikan oleh seseorang dengan dibuktikan adanya ijazah atau surat tanda tamat belajar. Tetapi jika menggunakan ukuran menurut jenjang tertinggi merupakan jenjang atau kelas tertinggi yang pernah ditempuh oleh seseorang.

Klasifikasi : Tidak/Belum Sekolah. Tidak Tamat SD. Tamat SD. Tamat SLTP/Sederajat. Tamat SLTA/Sederajat. Tamat Diploma (DI/DII/DIII). Tamat Starta-1 . Strata-2. dan Strata-3

6. **Mata Pencarian Penduduk** adalah kegiatan utama atau pekerjaan atau aktivitas yang dilakukan oleh penduduk yang termasuk dalam golongan bekerja. sedang mencari pekerjaan. dan pernah bekerja dengan tujuan mendapatkan penghasilan. dalam upaya memenuhi kebutuhan hidup.

Klasifikasi : Bekerja; Belum/Tidak Bekerja; Sekolah (Pelajar/Mahasiswa); Mengurus Rumah Tangga; dan Lainnya.

7. **Migrasi Penduduk** adalah perpindahan penduduk dari suatu tempat ke tempat lain melewati batas administratif dengan tujuan untuk menetap.

Klasifikasi : Migrasi Masuk : Penduduk yang pindah masuk

Migrasi Keluar : Pindah yang pindah keluar.

8. **Penduduk Wajib KTP** adalah warga Negara Indonesia dan Orang Asing yang memiliki izin Tinggal Tetap dan telah berumur 17 (tujuh belas) tahun atau telah kawin atau pernah nikah secara sah.
 - Kartu Tanda Penduduk elektronik (**e-KTP/KTP-el**) adalah Kartu Tanda Penduduk yang merupakan identitas resmi penduduk sebagai bukti diri yang diterbitkan oleh Kementerian Dalam Negeri RI. yang dibuat secara elektronik. dalam artian baik dari segi fisik maupun penggunaannya berfungsi secara komputerisasi.
9. **Akta kelahiran** atau disebut dengan akte lahir adalah. tanda bukti berisi pernyataan yang teramat penting dan diperlukan guna mengatur dan menyimpan bahan keterangan tentang kelahiran seorang bayi dalam bentuk selebar kertas yang sudah dicetak.
10. **Kartu Keluarga** adalah Kartu Identitas Keluarga yang memuat data tentang susunan. hubungan dan jumlah anggota keluarga. Kartu Keluarga wajib dimiliki oleh setiap keluarga. Kartu ini berisi data lengkap tentang identitas Kepala Keluarga dan anggota keluarganya.
 - **Kepala Keluarga** adalah orang yang memimpin atau bertanggung jawab terhadap suatu keluarga.
11. **Akte Nikah** atau Akta Perkawinan. adalah dokumen resmi yang diterbitkan oleh Dinas Kependudukan dan Pencatatan Sipil atau Kantor Urusan Agama setelah seorang pria dan seorang wanita melangsungkan perkawinan secara sah. Dokumen ini berisi informasi tentang identitas pria dan wanita yang melangsungkan perkawinan. tempat dan tanggal perkawinan. serta nama pemuka agama atau penghayat kepercayaan yang memberkati perkawinan.

12. **Akte Perceraian.** adalah dokumen resmi yang diterbitkan oleh Dinas Kependudukan dan Pencatatan Sipil setelah pasangan suami dan istri memperoleh salinan putusan penetapan perceraian dari pengadilan negeri.
13. **Penduduk Anak Usia Sekolah.** adalah penduduk anak yang berusia 5-18 tahun yang sudah dapat mereaksikan rangsangan intelektual atau melaksanakan tugas-tugas belajar.

Klasifikasi : Usia 5 - 6 Tahun = Usia Taman Kanak Kanak/Sederajat
 Usia 7 – 12 Tahun : Usia Sekolah Dasar / Sederajat
 Usia 13 – 15 Tahun : Usia SLTP / Sederajat
 Usia 16 – 18 Tahun : Usia SMA / Sederajat
14. Kecamatan adalah pembagian wilayah administratif di Indonesia di bawah Kabupaten atau Kota.
15. Kelurahan adalah pembagian wilayah administratif di Indonesia di bawah Kecamatan.

II. KEPENDUDUKAN

Tabel 2.01
Jumlah Penduduk Kota Bima Tahun 2024
di rinci menurut Jenis Kelamin per Kecamatan

Satuan : Jiwa

KODE WILAYAH	KECAMATAN	Lk	Pr	Lk + Pr	%
52.72.01	Rasanae Barat	15.463	15.536	30.999	18,77
52.72.02	Rasanae Timur	10.111	10.217	20.328	12,31
52.72.03	Asakota	19.095	18.784	37.879	22,94
52.72.04	Raba	20.384	20.720	41.104	24,89
52.72.05	Mpunda	17.285	17.518	34.803	21,08
52.72	KOTA BIMA	82.338	82.775	165.113	100,00
52.72	Tahun 2023	80.311	81.266	161.577	100,00
52.72	Tahun 2022	78.247	79.604	157.851	100,00
52.72	Tahun 2021	76.934	78.585	155.519	100,00
52.72	Tahun 2020	75.713	77.228	152.941	100,00
52.72	Tahun 2019	73.990	75.508	149.498	100,00
52.72	Tahun 2018	72.722	74.237	146.959	100,00
52.72	Tahun 2017	71.298	72.506	143.804	100,00
52.72	Tahun 2016	69.079	70.290	139.366	100,00

Sumber : Dinas Kependudukan dan Pencatatan Sipil Kota Bima. Tahun 2025

Grafik. 2.01

Perkembangan Penduduk Kota Bima menurut Jenis Kelamin Tahun 2016 – 2024

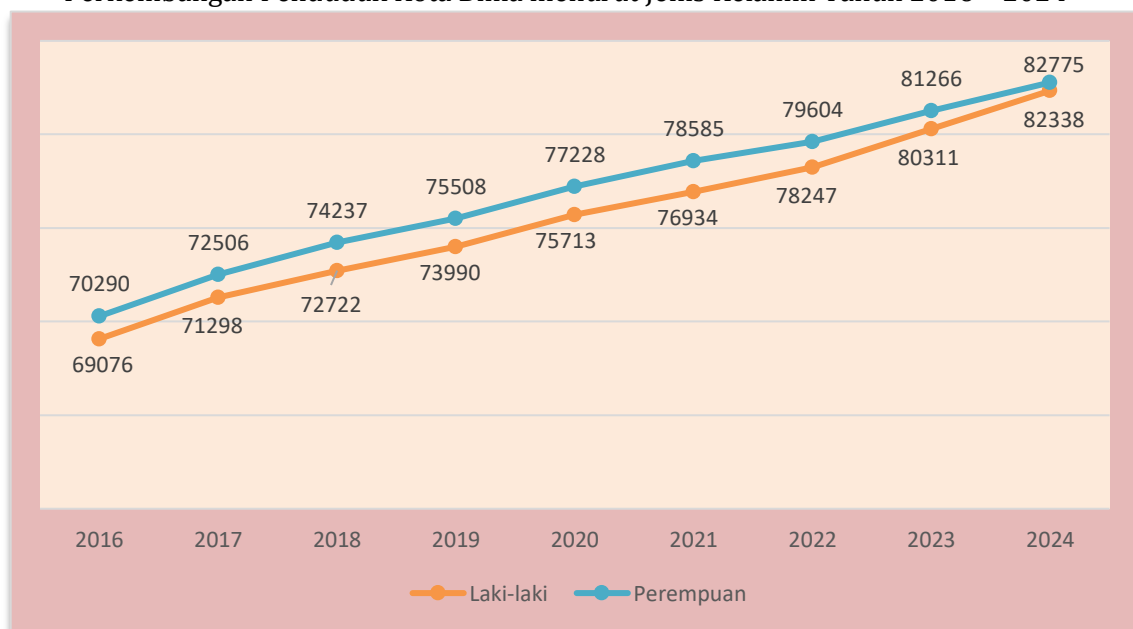

Tabel 2.02
Kepadatan Penduduk Kota Bima Tahun 2024 di rinci per Kecamatan

KODE WILAYAH	KECAMATAN	JUMLAH PENDUDUK (Jiwa)	LUAS WILAYAH (Km ²)	KEPADATAN	SATUAN
52.72.01	Rasanae Barat	30,999	10.14	3,057	Jiwa/Km ²
52.72.02	Rasanae Timur	20,328	64.07	317	Jiwa/Km ²
52.72.03	Asakota	37,879	69.03	549	Jiwa/Km ²
52.72.04	Raba	41,104	63.73	645	Jiwa/Km ²
52.72.05	Mpunda	34,803	15.28	2,278	Jiwa/Km ²
52.72	KOTA BIMA	165,113	222.25	743	Jiwa/Km²
52.72	Tahun 2023	161.577	222.25	727	Jiwa/Km2
52.72	Tahun 2022	157,851	222.25	710	Jiwa/Km2
52.72	Tahun 2021	155,519	222.25	700	Jiwa/Km2
52.72	Tahun 2020	152,941	222.25	688	Jiwa/Km2
52.72	Tahun 2019	149,498	222.25	673	Jiwa/Km2

Sumber : Dinas Kependudukan dan Pencatatan Sipil Kota Bima. Tahun 2025

Tabel 2.03
Rasio Jenis Kelamin (Sex Ratio) Penduduk Kota Bima Tahun 2024 di rinci per wilayah Kecamatan

KODE WILAYAH	NAMA WILAYAH	Lk (Jiwa)	Pr (Jiwa)	JUMLAH (Jiwa)	SEX RATIO	KETERANGAN
527201	RASANA E BARAT	15,463	15,536	30,999	99.53	Dalam 100 Perempuan ada 100 Laki Laki
527202	RASANA E TIMUR	10,111	10,217	20,328	98.96	Dalam 100 Perempuan ada 99 Laki Laki
527203	ASAKOTA	19,095	18,784	37,879	101.66	Dalam 100 Perempuan ada 102 Laki Laki
527204	RABA	20,384	20,720	41,104	98.38	Dalam 100 Perempuan ada 98 Laki Laki
527205	MPUNDA	17,285	17,518	34,803	98.67	Dalam 100 Perempuan ada 99 Laki Laki
5272	KOTA BIMA	82,338	82,775	165,113	99.47	Dalam 100 Perempuan ada 99 Laki Laki
5272	KOTA BIMA 2023	80,311	81,266	161,577	98.82	Dalam 100 Perempuan ada 99 Laki Laki
5272	KOTA BIMA 2022	78,247	79,604	157,851	98.30	Dalam 100 Perempuan ada 98 Laki Laki
5272	KOTA BIMA 2021	76,934	78,585	155,519	97.90	Dalam 100 Perempuan ada 98 Laki Laki
5272	KOTA BIMA 2020	75,713	77,228	152,941	98.04	Dalam 100 Perempuan ada 98 Laki Laki

Sumber : Dinas Kependudukan dan Pencatatan Sipil Kota Bima, Tahun 2025

Tabel 2.04
Komposisi Penduduk Kota Bima Tahun 2024 berdasarkan Kelompok Umur

KODE WILAYAH	KELOMPOK UMUR	PENDUDUK LAKI-LAKI	PENDUDUK PEREMPUAN	TOTAL PENDUDUK	SATUAN	PORSENTASE (%)
5272	00 - 04	6,670	5,969	12,639	Jiwa	7.65
5272	05 - 09	8,013	7,378	15,391	Jiwa	9.32
5272	10 - 14	7,677	7,262	14,939	Jiwa	9.05
5272	15 - 19	7,378	6,825	14,203	Jiwa	8.60
5272	20 - 24	6,650	6,820	13,470	Jiwa	8.16
5272	25 - 29	6,285	6,262	12,547	Jiwa	7.60
5272	30 - 34	6,156	6,292	12,448	Jiwa	7.54
5272	35 - 39	6,421	6,423	12,844	Jiwa	7.78
5272	40 - 44	6,099	6,445	12,544	Jiwa	7.60
5272	45 - 49	5,350	5,821	11,171	Jiwa	6.77
5272	50 - 54	4,497	4,704	9,201	Jiwa	5.57
5272	55 - 59	3,725	4,073	7,798	Jiwa	4.72
5272	60 - 64	2,777	2,981	5,758	Jiwa	3.49
5272	65 - 69	1,926	2,201	4,127	Jiwa	2.50
5272	70 - 74	1,352	1,521	2,873	Jiwa	1.74
5272	75 ≤ umur	1,362	1,798	3,160	Jiwa	1.91
5272	SEMUA UMUR	82,338	82,775	165,113	Jiwa	100

Sumber : Dinas Kependudukan dan Pencatatan Sipil Kota Bima, Tahun 2025

Grafik.2.02
Piramida Penduduk Kota Bima menurut Kelompok Umur dirinci per Jenis Kelamin Tahun 2024

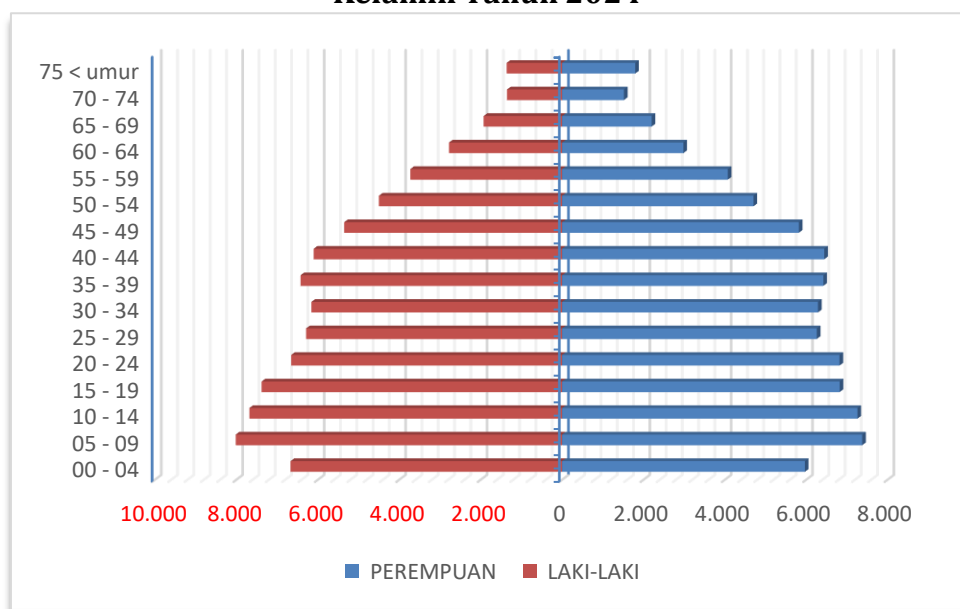

Tabel 2.05
Penduduk Kelompok Umur Produktif di Kota Bima Tahun 2024
 di rinci menurut Jenis Kelamin

N O	KELOMPOK UMUR	Lk	Pr	Lk + Pr	SATUAN	RASIO (%)
1	00 - 14 (Umur Muda)	22,360	20,609	42,969	Jiwa	108.50
2	15 - 64 (Umur Produktif)	55,338	56,646	111,984	Jiwa	97.69
3	65 > (Umur Tua)	4,640	5,520	10,160	Jiwa	84.06
KOTA BIMA		55,338	56,646	111,984	Jiwa	97.69
	Tahun 2023	53.627	55.399	109.026	Jiwa	70.10
	Tahun 2022	52.916	54.973	107.889	Jiwa	68.35
	Tahun 2021	51.072	53.617	104.689	Jiwa	67.32
	Tahun 2020	51.196	53.613	104.809	Jiwa	68.53
	Tahun 2019	49.010	51.634	100.644	Jiwa	67.32

Sumber : Dinas Kependudukan dan Pencatatan Sipil Kota Bima Tahun 2025

Grafik.2.03
 Penduduk Kota Bima menurut Kelompok Umur Produktif
 dirinci per Jenis Kelamin Tahun 2024

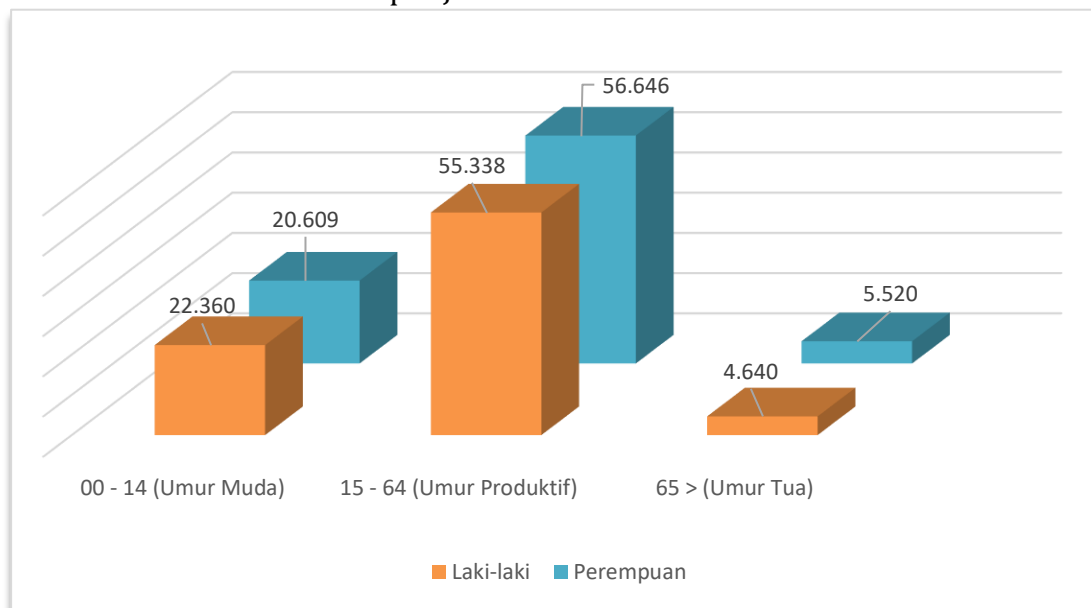

Tabel 2.06
Kepadatan Penduduk Kota Bima di rinci per Kecamatan Tahun 2024

Satuan : Jiwa/Km

N O	KODE WILAYAH	KECAMATAN	Jumlah Penduduk (Jiwa)	Luas Wilayah (Km ²)	Kepadatan (Jiwa/Km)
1	52.72.01	Rasanae Barat	30,999	10.14	3,057
2	52.72.02	Rasanae Timur	20,328	64.07	317
3	52.72.03	Asakota	37,879	69.03	549
4	52.72.04	Raba	41,104	63.73	645
5	52.72.05	Mpunda	34,803	15.28	2,278
	52.72	KOTA BIMA	165,113	222.25	743
	52.72	Tahun 2023	161.577	222.25	727
	52.72	Tahun 2022	157.851	222.25	710
	52.72	Tahun 2021	155.519	222.25	690
	52.72	Tahun 2020	152.941	222.25	688
	52.72	Tahun 2019	149.498	222.25	673
	52.72	Tahun 2018	146.959	222.25	661

Sumber : Dinas Kependudukan dan Pencatatan Sipil Kota Bima. Tahun 2025

Tabel 2.07
Rasio Jenis Kelamin (Sex Ratio) Penduduk Kecamatan RasanaE Barat di rinci menurut Kelurahan Tahun 2024

NO	WILAYAH	JUMLAH PENDUDUK			SEX RATIO (%)	KET
		Lk	Pr	Lk + Pr		
1	PARUGA	2,643	2,664	5,307	99.21	Dalam 100 Perempuan ada 99 Laki Laki
2	NA'E	2,093	2,210	4,303	94.71	Dalam 100 Perempuan ada 95 Laki Laki
3	SARAE	2,619	2,546	5,165	102.87	Dalam 100 Perempuan ada 103 Laki Laki
4	TANJUNG	3,297	3,244	6,541	101.63	Dalam 100 Perempuan ada 102 Laki Laki
5	PANE	1,306	1,399	2,705	93.35	Dalam 100 Perempuan ada 93 Laki Laki
6	DARA	3,505	3,473	6,978	100.92	Dalam 100 Perempuan ada 101 Laki Laki
	RASANA E BARAT	15,463	15,536	30,999	99.53	Dalam 100 Perempuan ada 100 Laki-laki
	Tahun 2023	15,178	15,433	30,611	98.35	Dalam 100 Perempuan ada 98 Laki Laki
	Tahun 2022	14.865	15.263	30.128	97.39	Dalam 100 Perempuan ada 97 Laki-laki
	Tahun 2021	14.845	15.351	30.196	96.70	Dalam 100 Perempuan ada 97 Laki-laki
	Tahun 2020	14.818	15.326	30.144	96.69	Dalam 100 Perempuan ada 97 Laki-laki
	Tahun 2019	14.650	15.051	29.701	97.34	Dalam 100 Perempuan ada 97 Laki-laki
	Tahun 2018	14.687	15.034	29.721	97.69	Dalam 100 Perempuan ada 98 Laki-laki
	Tahun 2017	14.646	14.950	29.596	97.97	Dalam 100 Perempuan ada 98 Laki-laki

Sumber : Dinas Kependudukan dan Pencatatan Sipil Kota Bima Tahun 2025

Tabel 2.08
Rasio Jenis Kelamin (Sex Ratio) Penduduk Kecamatan RasanaE Timur
di rinci menurut Kelurahan Tahun 2024

NO	WILAYAH	JUMLAH PENDUDUK			SEX RATIO (%)	KET
		Lk	Pr	Lk + Pr		
1	KUMBE	1,994	2,006	4,000	99.40	Dalam 100 Perempuan ada 99 Laki Laki
2	LAMPE	826	858	1,684	96.27	Dalam 100 Perempuan ada 96 Laki Laki
3	DODU	1,673	1,705	3,378	98.12	Dalam 100 Perempuan ada 98 Laki Laki
4	NUNGA	1,307	1,290	2,597	101.32	Dalam 100 Perempuan ada 101 Laki Laki
5	KODO	1,113	1,170	2,283	95.13	Dalam 100 Perempuan ada 95 Laki Laki
6	OI FO'O	1,183	1,151	2,334	102.78	Dalam 100 Perempuan ada 103 Laki Laki
7	LELAMASE	1,068	1,095	2,163	97.53	Dalam 100 Perempuan ada 98 Laki Laki
8	OI MBO	947	942	1,889	100.53	Dalam 100 Perempuan ada 101 Laki Laki
RASANA E TIMUR		10,111	10,217	20,328	98.96	Dalam 100 Perempuan ada 99 Laki Laki
	Tahun 2023	9.839	9.994	19.833	98.45	Dalam 100 Perempuan ada 98 Laki-laki
	Tahun 2022	9.485	9.699	19.184	97.79	Dalam 100 Perempuan ada 98 Laki-laki
	Tahun 2021	9.284	9.546	18.830	97.26	Dalam 100 Perempuan ada 97 Laki-laki
	Tahun 2020	9.175	9.439	18.614	97.20	Dalam 100 Perempuan ada 97 Laki-laki
	Tahun 2019	9.002	9.223	18.225	97.60	Dalam 100 Perempuan ada 98 Laki-laki
	Tahun 2018	8.902	9.051	17.953	98.35	Dalam 100 Perempuan ada 98 Laki-laki
	Tahun 2017	8.598	8.753	17.351	98.23	Dalam 100 Perempuan ada 98 Laki-laki

Sumber : Dinas Kependudukan dan Pencatatan Sipil Kota Bima Tahun 2025

Tabel 2.09
Rasio Jenis Kelamin (Sex Ratio) Penduduk Kecamatan Asakota
di rinci menurut Kelurahan Tahun 2024

NO	WILAYAH	JUMLAH PENDUDUK			SEX RATIO (%)	KET
		Lk	Pr	Lk + Pr		
1	MELAYU	2,943	2,940	5,883	100.10	Dalam 100 Perempuan ada 100 Laki Laki
2	JATIWANGI	3,950	3,874	7,824	101.96	Dalam 100 Perempuan ada 102 Laki Laki
3	JATIBARU	3,175	3,046	6,221	104.24	Dalam 100 Perempuan ada 104 Laki Laki
4	KOLO	3,268	3,176	6,444	102.90	Dalam 100 Perempuan ada 103 Laki Laki
5	JATIBARU TIMUR	2,149	2,189	4,338	98.17	Dalam 100 Perempuan ada 98 Laki Laki
6	ULE	3,610	3,559	7,169	101.43	Dalam 100 Perempuan ada 101 Laki Laki
ASAKOTA		19,095	18,784	37,879	101.66	Dalam 100 Perempuan ada 102 Laki Laki
	Tahun 2023	18,443	18,224	36,667	101.20	Dalam 100 Perempuan ada 101 Laki-laki
	Tahun 2022	17.753	17.635	35.388	100.67	Dalam 100 Perempuan ada 101 Laki-laki
	Tahun 2021	17.284	17.193	34.477	100.53	Dalam 100 Perempuan ada 101 Laki-laki
	Tahun 2020	16.801	16.605	33.406	101.18	Dalam 100 Perempuan ada 101 Laki-laki
	Tahun 2019	16.211	16.033	32.244	101.11	Dalam 100 Perempuan ada 101 Laki-laki
	Tahun 2018	15.512	15.343	30.855	101.10	Dalam 100 Perempuan ada 101 Laki-laki
	Tahun 2017	15.121	14.912	30.033	101.40	Dalam 100 Perempuan ada 101 Laki-laki

Sumber : Dinas Kependudukan dan Pencatatan Sipil Kota Bima Tahun 2025

Tabel 2.10
Rasio Jenis Kelamin (Sex Ratio) Penduduk Kecamatan Raba
di rinci menurut Kelurahan Tahun 2024

NO	WILAYAH	JUMLAH PENDUDUK			SEX RATIO (%)	KET
		Lk	Pr	Lk + Pr		
1	PENARAGA	2,593	2,690	5,283	96.39	Dalam 100 Perempuan ada 96 Laki Laki
2	RONTU	1,695	1,696	3,391	99.94	Dalam 100 Perempuan ada 100 Laki Laki
3	PENANAE	2,172	2,154	4,326	100.84	Dalam 100 Perempuan ada 101 Laki Laki
4	KENDO	819	824	1,643	99.39	Dalam 100 Perempuan ada 99 Laki Laki
5	NTOBO	1,999	1,995	3,994	100.20	Dalam 100 Perempuan ada 100 Laki Laki
6	NITU	816	813	1,629	100.37	Dalam 100 Perempuan ada 100 Laki Laki
7	RABANGODU SELATAN	2,048	2,103	4,151	97.38	Dalam 100 Perempuan ada 97 Laki Laki
8	RABANGODU UTARA	1,866	1,967	3,833	94.87	Dalam 100 Perempuan ada 95 Laki Laki
9	RITE	1,293	1,225	2,518	105.55	Dalam 100 Perempuan ada 106 Laki Laki
10	RABADOMPU BARAT	2,619	2,766	5,385	94.69	Dalam 100 Perempuan ada 95 Laki Laki
11	RABADOMPU UTARA	2,464	2,487	4,951	99.08	Dalam 100 Perempuan ada 99 Laki Laki
KEC. RABA		20,384	20,720	41,104	98.38	Dalam 100 Perempuan ada 98 Laki-laki
	Tahun 2023	19.997	20.419	40.416	97.93	Dalam 100 Perempuan ada 98 Laki-laki
	Tahun 2022	19.644	20.142	39.786	97.53	Dalam 100 Perempuan ada 98 Laki-laki
	Tahun 2021	19.371	19.939	39.310	97.15	Dalam 100 Perempuan ada 97 Laki-laki
	Tahun 2020	19.040	19.623	38.663	97.03	Dalam 100 Perempuan ada 97 Laki-laki
	Tahun 2019	18.634	19.285	37.919	96.62	Dalam 100 Perempuan ada 97 Laki-laki
	Tahun 2018	18.423	19.079	37.502	96.56	Dalam 100 Perempuan ada 97 Laki-laki
	Tahun 2017	18.139	18.652	36.791	97.25	Dalam 100 Perempuan ada 97 Laki-laki

Sumber : Dinas Kependudukan dan Pencatatan Sipil Kota Bima Tahun 2025

Tabel 2.11
Rasio Jenis Kelamin (Sex Ratio) Penduduk Kecamatan Mpunda
di rinci menurut Kelurahan Tahun 2024

NO	WILAYAH	JUMLAH PENDUDUK			SEX RATIO (%)	KET
		Lk	Pr	Lk + Pr		
1	MONGGONAO	2,072	2,064	4,136	100.39	Dalam 100 Perempuan ada 100 Laki Laki
2	SADIA	1,920	1,963	3,883	97.81	Dalam 100 Perempuan ada 98 Laki Laki
3	SANTI	1,432	1,471	2,903	97.35	Dalam 100 Perempuan ada 97 Laki Laki
4	SAMBINAE	1,834	1,843	3,677	99.51	Dalam 100 Perempuan ada 100 Laki Laki
5	PENATOI	2,406	2,545	4,951	94.54	Dalam 100 Perempuan ada 95 Laki Laki
6	LEWIRATO	1,015	981	1,996	103.47	Dalam 100 Perempuan ada 103 Laki Laki
7	MANDE	1,444	1,535	2,979	94.07	Dalam 100 Perempuan ada 94 Laki Laki
8	PANGGI	1,431	1,434	2,865	99.79	Dalam 100 Perempuan ada 100 Laki Laki
9	MANGGEMACI	2,158	2,141	4,299	100.79	Dalam 100 Perempuan ada 101 Laki Laki
10	MATAKANDO	1,573	1,541	3,114	102.08	Dalam 100 Perempuan ada 102 Laki Laki
KEC. MPUNDA		17,285	17,518	34,803	98.67	Dalam 100 Perempuan ada 99 Laki-laki
	Tahun 2023	16.854	17.196	34.050	98.01	Dalam 100 Perempuan ada 98 Laki-laki
	Tahun 2022	16.500	16.865	33.365	97.84	Dalam 100 Perempuan ada 98 Laki-laki
	Tahun 2021	16.150	16.556	32.706	97.55	Dalam 100 Perempuan ada 98 Laki-laki
	Tahun 2020	15.879	16.235	32.114	97.81	Dalam 100 Perempuan ada 98 Laki-laki
	Tahun 2019	15.493	15.916	31.409	97.34	Dalam 100 Perempuan ada 97 Laki-laki
	Tahun 2018	15.198	15.730	30.928	96.62	Dalam 100 Perempuan ada 97 Laki-laki
	Tahun 2017	14.794	15.239	30.033	97.08	Dalam 100 Perempuan ada 97 Laki-laki

Sumber : Dinas Kependudukan dan Pencatatan Sipil Kota Bima Tahun 2025

Tabel 2.12
Jumlah Penduduk Kota Bima menurut Tingkat Pendidikan di rinci per
Kecamatan Tahun 2024

Satuan : Jiwa

N O KECAMATAN	TINGKAT PENDIDIKAN									
	BELUM SEKOLAH		TIDAK TAMAT SD		TAMAT SD		TAMAT SMP		TAMAT SMA	
	Lk	Pr	Lk	Pr	Lk	Pr	Lk	Pr	Lk	Pr
1 RasanaE Barat	3,995	3,633	1,866	1,821	1,212	1,473	1,592	1,911	5,187	4,947
2 RasanaE Timur	3,009	2,936	1,301	1,438	1,033	1,197	1,069	1,242	3,047	2,609
3 Asakota	5,467	5,142	2,540	2,497	2,347	2,592	2,143	2,225	5,063	4,597
4 Raba	5,697	5,429	2,372	2,412	1,772	1,931	1,669	2,050	6,318	5,895
5 Mpunda	4,555	4,250	1,856	1,865	1,172	1,357	1,401	1,610	5,227	5,059
KOTA BIMA	22,723	21,390	9,935	10,033	7,536	8,550	7,874	9,038	24,842	23,107
Tahun 2023	22.137	20.958	9.593	9.842	7.441	8.521	7.635	8.929	24.380	22.820
Tahun 2022	21.315	20.368	9.321	9.675	7.382	8.460	7.578	8.861	23.701	22.391
Tahun 2021	20.332	19.667	9.505	9.846	7.449	8.535	7.607	8.860	23.246	22.101
Tahun 2020	19.751	19.017	9.737	10.084	7.568	8.619	7.670	8.828	22.408	21.460

Sumber : Dinas Kependudukan dan Pencatatan Sipil Kota Bima. Tahun 2025

Tabel 2.12 Lanjutan.....

Satuan : Jiwa

N O KECAMATAN		TINGKAT PENDIDIKAN								JUMLAH		
		TAMAT DIPLOMA		TAMAT S-1		TAMAT S-2		TAMAT S-3				
		Lk	Pr	Lk	Pr	Lk	Pr	Lk	Pr	Lk	Pr	Lk + Pr
1	RasanaE Barat	218	388	1,313	1,309	78	54	2	0	15,463	15,536	30,999
2	RasanaE Timur	129	191	511	596	12	8	0	0	10,111	10,217	20,328
3	Asakota	191	390	1,241	1,297	99	44	4	0	19,095	18,784	37,879
4	Raba	331	676	2,094	2,246	124	81	7	0	20,384	20,720	41,104
5	Mpunda	341	711	2,535	2,560	193	104	5	2	17,285	17,518	34,803
KOTA BIMA		1,210	2,356	7,694	8,008	506	291	18	2	82,338	82,775	165,113
Tahun 2023		1.212	2.359	7.428	7.569	468	267	17	1	80.311	81.266	161.577
Tahun 2022		1.210	2.347	7.269	7.253	455	249	16	0	78.247	79.604	157.851
Tahun 2021		1.219	2.340	7.119	7.013	442	223	15	0	76.934	78.585	155.519
Tahun 2020		1.235	2.327	6.897	6.691	433	202	14	0	75.713	77.228	152.941

Sumber : Dinas Kependudukan dan Pencatatan Sipil Kota Bima. Tahun 2025

Grafik 2.04

Keadaan Penduduk Kota Bima menurut Tingkat Pendidikan Tahun 2024

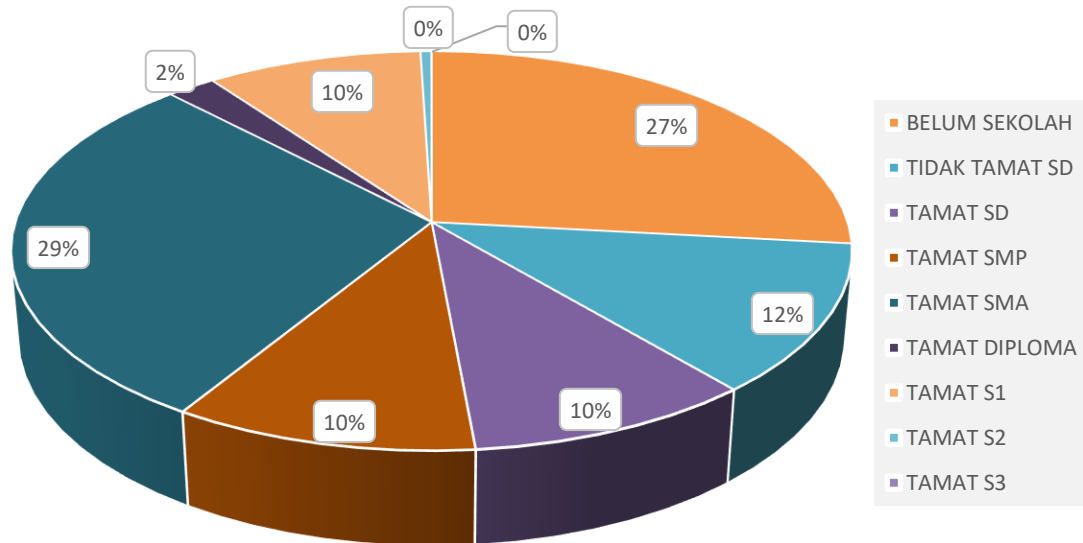
Tabel 2.13
**Status Perkawinan Penduduk Kota Bima Tahun 2024
di rinci per Kecamatan**

Satuan : Jiwa

NO	URAIAN	STATUS PERKAWINAN				JUMLAH
		BELUM KAWIN	KAWIN	CERAI HIDUP	CERAI MATI	
1	RASANA E BARAT	15.401	13.089	1.035	1.474	30.999
2	RASANA E TIMUR	9.010	10.028	441	849	20.328
3	ASAKOTA	18.418	17.327	877	1.257	37.879
4	RABA	19.128	19.054	1.056	1.866	41.104
5	MPUNDA	16.37	15.700	854	1.312	34.803
KOTA BIMA		78.894	75.198	4.263	6.758	165.113
Tahun 2023		76.369	74.825	3.979	6.404	161.577
Tahun 2022		73.974	74.245	3.655	5.977	157.851
Tahun 2021		72.967	73.617	3.279	5.656	155.519
Tahun 2020		72.297	72.359	3.010	5.275	152.941
Tahun 2019		70.002	71.590	2.741	5.165	149.498

Sumber : Dinas Kependudukan dan Pencatatan Sipil Kota Bima. Tahun 2025

Grafik 2.05

Keadaan Penduduk Kota Bima menurut Status Perkawinan Tahun 2024

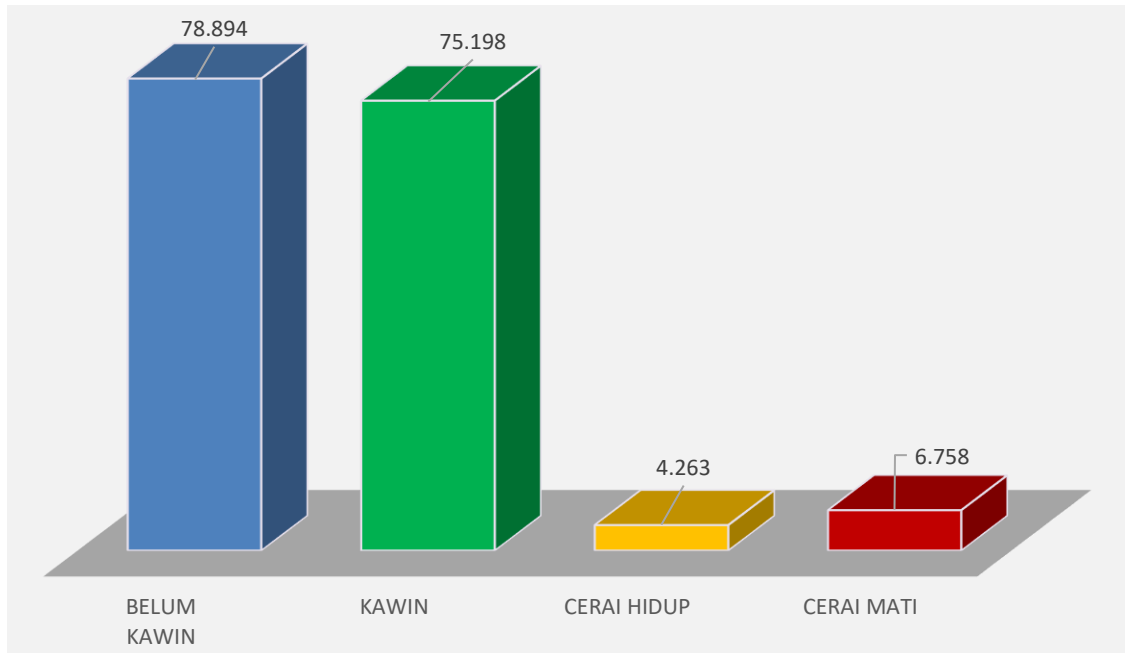
Tabel 2.14
Jumlah Penduduk Menurut Mata Pencaharaan/Kegiatan Utama yang dilakukan di Kota Bima di rinci berdasarkan Jenis Kelamin per Kecamatan. Tahun 2024 (yang terdaftar dalam SIAK)

Satuan : Jiwa

KODE WILAYAH	KECAMATAN	MATA PENCAHARIAN/KEGIATAN UTAMA PENDUDUK										JUMLAH		
		Bekerja		Belum/ Tidak Bekerja		Pelajar/ Mahasiswa		Mengurus Rumah Tangga		Lainnya *)				
		Lk	Pr	Lk	Pr	Lk	Pr	Lk	Pr	Lk	Pr	Lk	Pr	Lk+Pr
52.72.01	RASANA E BARAT	7,140	2,322	4,853	4,081	3,244	2,866	0	6,175	226	92	15,463	15,536	30,999
52.72.02	RASANA E TIMUR	4,939	852	3,536	2,871	1,515	1,420	0	5,048	121	26	10,111	10,217	20,328
52.72.03	ASAKOTA	8,579	1,974	6,786	5,480	3,584	3,062	0	8,225	146	43	19,095	18,784	37,879
52.72.04	RABA	9,536	3,163	6,763	5,557	3,614	3,161	0	8,620	471	219	20,384	20,720	41,104
52.72.05	MPUNDA	7,908	3,393	5,482	4,673	3,487	3,149	0	6,141	408	162	17,285	17,518	34,803
52.72.00	KOTA BIMA	38,102	11,704	27,420	22,662	15,444	13,658	0	34,209	1,372	542	82,338	82,775	165,113
52.72.00	Tahun 2023	37.725	11.541	26.728	22.211	14.609	13.164	0	33.883	1.249	467	80.311	81.266	161.577
52.72.00	Tahun 2022	41.685	11.695	20.353	21.425	15.031	12.757	0	33.294	1.178	433	78.247	79.604	157.851
52.72.00	Tahun 2021	-	-	-	-	-	-	-	-	-	-	-	-	-
52.72.00	Tahun 2020	-	-	-	-	-	-	-	-	-	-	-	-	-

Sumber : Dinas Kependudukan dan Pencatatan Sipil Kota Bima. Tahun 2025

Ket : *) Lainnya adalah termasuk penduduk yang sudah pensiun dari pekerjaannya

Tabel 2.15
Agama Yang Dianut Penduduk Kota Bima Tahun 2024
di rinci per Kecamatan

Satuan : Jiwa

N O	KECAMATAN	A G A M A								
		ISLAM			Kristen Katolik			Kristen Protestan		
		Lk	Pr	Lk + Pr	Lk	Pr	Lk + Pr	Lk	Pr	Lk + Pr
1	RASANA E BARAT	14.813	14.922	29.735	257	248	505	365	348	713
2	RASANA E TIMUR	10.100	10.208	20.308	3	1	4	8	8	16
3	ASAKOTA	18.902	18.592	37.494	48	53	101	115	115	230
4	RABA	20.213	20.553	40.766	52	49	101	85	82	167
5	MPUNDA	17.164	17.408	34.572	50	42	92	57	59	116
KOTA BIMA		81.192	81.683	162.875	410	393	803	630	612	1.242
Tahun 2023		79.199	80.199	159.398	389	376	765	615	606	1.221
Tahun 2022		77.144	78.538	155.682	381	373	754	617	608	1.225
Tahun 2021		75.829	77.515	153.344	377	371	748	616	607	1.223
Tahun 2020		74.603	76.159	150.762	384	361	745	607	607	1.214
Tahun 2019		72.892	74.445	147.337	386	359	745	595	593	1.188

Sumber : Dinas Kependudukan dan Pencatatan Sipil Kota Bima. Tahun 2025

Tabel 2.15 Lanjutan.....

Satuan : Jiwa

N O	KECAMATAN	A G A M A											
		Budha			Hindu			Kong Hu Cu			Lainnya		
		Lk	Pr	Lk + Pr	Lk	Pr	Lk + Pr	Lk	Pr	Lk + Pr	Lk	Pr	Lk + Pr
1	RASANA E BARAT	10	8	18	18	10	28	0	0	0	0	0	0
2	RASANA E TIMUR	0	0	0	0	0	0	0	0	0	0	0	0
3	ASAKOTA	1	1	2	29	23	52	0	0	0	0	0	0
4	RABA	0	1	1	34	35	69	0	0	0	0	0	0
5	MPUNDA	0	1	1	14	8	22	0	0	0	0	0	0
KOTA BIMA		11	11	22	95	76	171	0	0	0	0	0	0
Tahun 2023		12	11	23	96	74	170	0	0	0	0	0	0
Tahun 2022		14	13	27	91	72	163	0	0	0	0	0	0
Tahun 2021		17	15	32	95	77	172	0	0	0	0	0	0
Tahun 2020		17	17	34	102	84	186	0	0	0	0	0	0
Tahun 2019		18	20	38	98	91	189	0	0	0	1	0	1

Sumber : Dinas Kependudukan dan Pencatatan Sipil Kota Bima. Tahun 2025

Tabel 2.16
Migrasi Penduduk di Kota Bima Tahun 2024
di rinci per Kecamatan

Satuan : Orang

N O	U R A I A N	MIGRASI MASUK			MIGRASI KELUAR		
		Lk	Pr	Lk + Pr	Lk	Pr	Lk + Pr
1	RASANA E BARAT	224	768	992	621	658	1,279
2	RASANA E TIMUR	143	418	561	321	263	584
3	ASAKOTA	304	1,040	1,344	616	615	1,231
4	RABA	281	925	1,206	634	602	1,236
5	MPUNDA	264	890	1,154	592	618	1,210
KOTA BIMA		1.216	4.041	5.257	2.784	2.756	5.540
	Tahun 2023	1.371	4.556	5.927	2.936	2.851	5.787
	Tahun 2022	-	-	-	1.524	1.347	2.871
	Tahun 2021	-	-	-	-	-	-
	Tahun 2020	-	-	-	-	-	-

Sumber : Dinas Kependudukan dan Pencatatan Sipil Kota Bima. Tahun 2025

Tabel 2.17
Kepemilikan e-KTP Penduduk Wajib KTP di Kota Bima Tahun 2024
di rinci per Kecamatan

Satuan : Orang

N O	U R A I A N	JUMLAH PENDUDUK WAJIB KTP	PENDUDUK MEMILKI e-KTP		PENDUDUK BELUM MEMILKI e-KTP	
			JUMLAH	%	JUMLAH	%
1	RASANA E BARAT	21,991	21,846	99.34	145	0.66
2	RASANA E TIMUR	14,417	14,348	99.52	69	0.48
3	ASAKOTA	25,988	25,803	99.29	185	0.71
4	RABA	29,374	29,232	99.52	142	0.48
5	MPUNDA	24,583	24,437	99.41	146	0.59
KOTA BIMA		116,353	115,666	99.41	687	0.59
	Tahun 2023	115.789	111.028	95,89	4.761	4,11
	Tahun 2022	112.119	108.018	96.34	4.101	3.66
	Tahun 2021	110.362	103.789	94.04	6.573	5.96
	Tahun 2020	105.194	105.220	100.02	1.721	1.64
	Tahun 2019	104.547	103.651	99.14	896	0.86

Sumber : Dinas Kependudukan dan Pencatatan Sipil Kota Bima. Tahun 2025

Tabel 2.18
Kepemilikan Akte Kelahiran Penduduk Kota Bima Tahun 2024
di rinci per Kecamatan

Satuan : Orang

N O	U R A I A N	JUMLAH PENDUDUK	MEMILKI AKTE KELAHIRAN		BELUM MEMILKI AKTE KELAHIRAN	
			JUMLAH	%	JUMLAH	%
1	RASANA E BARAT	30,999	16,986	54.80	14,013	45.20
2	RASANA E TIMUR	20,328	12,359	60.80	7,969	39.20
3	ASAKOTA	37,879	22,384	59.09	15,495	40.91
4	RABA	41,104	24,090	58.61	17,014	41.39
5	MPUNDA	34,803	20,231	58.13	14,572	41.87
KOTA BIMA		165,113	96,050	58.17	69,063	41.83
Tahun 2023		161.577	91.464	56,61	70.113	43,39
Tahun 2022		157.851	86.595	54.86	71.256	45.14
Tahun 2021		155.519	81.739	52.56	73.780	47.44
Tahun 2020		152.941	76.237	49.85	76.704	50.15

Sumber : Dinas Kependudukan dan Pencatatan Sipil Kota Bima. Tahun 2025

Tabel 2.19
Kepemilikan Kartu Keluarga Penduduk Kota Bima Tahun 2024
di rinci per Kecamatan

Satuan : KK

N O	U R A I A N	JUMLAH KEPALA KELUARGA	MEMILKI KARTU KELUARGA		BELUM MEMILKI KARTU KELUARGA	
			JUMLAH	%	JUMLAH	%
1	RASANA E BARAT	10,067	10,027	99.60	40	0.40
2	RASANA E TIMUR	6,737	6,710	99.60	27	0.40
3	ASAKOTA	11,523	11,477	99.60	46	0.40
4	RABA	13,472	13,443	99.78	29	0.22
5	MPUNDA	10,767	10,735	99.70	32	0.30
6	KOTA BIMA	52,566	52,392	99.67	174	0.33
Tahun 2023		51.598	51.536	99,88	62	0,12
Tahun 2022		50.485	15.641	30.98	34.844	69.02
Tahun 2021		49.355	49.355	100.00	0	0.00
Tahun 2020		48.048	48.048	100.00	0	0.00

Sumber : Dinas Kependudukan dan Pencatatan Sipil Kota Bima. Tahun 2025

Tabel 2.20
Kepemilikan Akte Nikah Penduduk Kota Bima Tahun 2024
di rinci per Kecamatan

Satuan : Orang

N O	U R A I A N	JUMLAH PENDUDUK STATUS KAWIN	MEMILKI AKTE NIKAH		BELUM MEMILKI AKTE NIKAH	
			JUMLAH	%	JUMLAH	%
1	RASANA E BARAT	13,069	9,488	72.60	3,581	27.40
2	RASANA E TIMUR	10,008	7,362	73.56	2,646	26.44
3	ASAKOTA	17,289	13,868	80.21	3,421	19.79
4	RABA	19,020	14,377	75.59	4,643	24.41
5	MPUNDA	15,687	12,168	77.57	3,519	22.43
6	KOTA BIMA	75,073	57,263	76.28	17,810	23.72
	Tahun 2023	74.661	54.786	73,38	19.875	26,62
	Tahun 2022	74.245	52.675	70.95	21.570	29.05
	Tahun 2021	73.617	49.270	66.93	24.347	33.07
	Tahun 2020	72.359	44.530	61.54	27.829	38.46

Sumber : Dinas Kependudukan dan Pencatatan Sipil Kota Bima. Tahun 2025

Tabel 2.21
Kepemilikan Akte Perceraian Penduduk Kota Bima Tahun 2024
di rinci per Kecamatan

Satuan : Orang

N O	U R A I A N	JUMLAH PENDUDUK DENGAN STATUS CERAI	MEMILKI AKTE CERAI		BELUM MEMILKI AKTE CERAI	
			JUMLAH	%	JUMLAH	%
1	RASANA E BARAT	1,034	726	70.21	308	29.79
2	RASANA E TIMUR	440	317	72.05	123	27.95
3	ASAKOTA	876	663	75.68	213	24.32
4	RABA	1,056	763	72.25	293	27.75
5	MPUNDA	854	661	77.40	193	22.60
6	KOTA BIMA	4,260	3,130	73.47	1,130	26.53
	Tahun 2023	3.979	2.814	70,72	1.165	29,28
	Tahun 2022	3.655	2.494	68,24	1.161	31,76
	Tahun 2021	3.279	2.083	63,53	1.196	36,47
	Tahun 2020	3.010	1.557	51,73	1.453	48,27

Sumber : Dinas Kependudukan dan Pencatatan Sipil Kota Bima. Tahun 2025

Grafik 2.06

Keadaan Penduduk Kota Bima menurut Status Perceraian Tahun 2019-2024

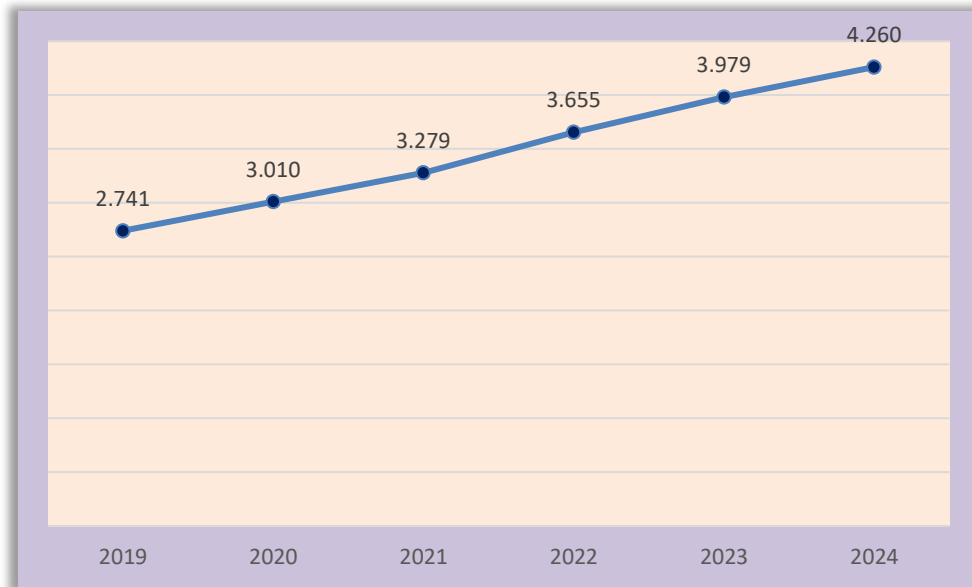
Tabel 2.22
**Kepemilikan Akte Kematian Penduduk Kota Bima (yang dilaporkan)
di rinci per Kecamatan Tahun 2023**

Satuan : Orang

N O	U R A I A N	JUMLAH PENDUDUK YANG MENINGGAL (yang dilaporkan)	MEMILKI AKTE KEMATIAN		BELUM MEMILKI AKTE KEMATIAN	
			JUMLAH	%	JUMLAH	%
1	RASANA E BARAT	2.119	2.119	100.00	0	0.00
2	RASANA E TIMUR	1.240	1.240	100.00	0	0.00
3	ASAKOTA	1.727	1.727	100.00	0	0.00
4	RABA	2.873	2.873	100.00	0	0.00
5	MPUNDA	1.864	1.864	100.00	0	0.00
6	KOTA BIMA	9.823	9.823	100.00	0	0.00
	Tahun 2023	1.216	1.216	100,00	0	0,00
	Tahun 2022	948	948	100.00	0	0.00
	Tahun 2021	948	948	100.00	0	0.00
	Tahun 2020	566	566	100.00	0	0.00

Sumber : Dinas Kependudukan dan Pencatatan Sipil Kota Bima. Tahun 2025

Tabel 2.23
Struktur Penduduk Anak di Kota Bima Tahun 2024
dirinci berdasarkan Usia Sekolah per Kecamatan

Satuan : Jiwa

N O	KECAMATAN	JUMLAH PENDUDUK ANAK USIA SEKOLAH					
		USIA TK/SEDERAJAT (5 - 6 Tahun)		USIA SD/SEDERAJAT (7 - 12 Tahun)		USIA SMP/SEDERAJAT (13 - 15 Tahun)	
		Lk	Pr	Lk	Pr	Lk	Pr
1	RASANA E BARAT	599	515	1,846	1,676	887	834
2	RASANA E TIMUR	403	378	1,057	1,071	530	467
3	ASAKOTA	829	757	2,287	2,175	1,009	991
4	RABA	736	707	2,284	2,118	1,061	973
5	MPUNDA	716	606	1,989	1,894	953	871
KOTA BIMA		3,283	2,963	9,463	8,934	4,440	4,136
	Tahun 2023	3,241	3,009	9,315	8,673	4,417	4,112
	Tahun 2022	3,180	2,955	9,264	8,628	4,420	4,103
	Tahun 2021	3,004	2,815	9,080	8,530	4,578	4,163
	Tahun 2020	2,933	2,849	9,073	8,390	4,524	4,199

Sumber : Dinas Kependudukan dan Pencatatan Sipil Kota Bima. Tahun 2025

Tabel 2.23 Lanjutan.....

Satuan : Orang

N O	KECAMATAN	USIA SMA/SEDERAJAT (16 - 18 Tahun)		JUMLAH PENDUDUK ANAK USIA SEKOLAH (Usia 5 - 18 Tahun)		
		Lk	Pr	Lk	Pr	Lk + Pr
1	RASANA E BARAT	828	778	4,160	3,803	7,963
2	RASANA E TIMUR	501	492	2,491	2,408	4,899
3	ASAKOTA	1,075	956	5,200	4,879	10,079
4	RABA	1,145	987	5,226	4,785	10,011
5	MPUNDA	934	896	4,592	4,267	8,859
KOTA BIMA		4,483	4,109	21,669	20,142	41,811
	Tahun 2023	3,772	3,660	20,745	19,454	40,199
	Tahun 2022	3,599	3,459	20,463	19,145	39,608
	Tahun 2021	3,078	3,297	19,740	18,805	38,545
	Tahun 2020	2,822	3,056	19,352	18,494	37,846

Sumber : Dinas Kependudukan dan Pencatatan Sipil Kota Bima. Tahun 2025

Tabel 2.24
Struktur Penduduk Anak di Kota Bima Tahun 2024
di rinci menurut Usia Masuk Sekolah per Kecamatan

Satuan : Orang

N O	KECAMATAN	PENDUDUK ANAK MENURUT USIA MASUK SEKOLAH							
		USIA MASUK TK/SEDERAJAT				USIA MASUK SD/SEDERAJAT			
		04 - 05 TAHUN		05 TAHUN		06 - 07 TAHUN		07 TAHUN	
		Lk	Pr	Lk	Pr	Lk	Pr	Lk	Pr
1	RASANA E BARAT	565	522	307	260	638	540	346	285
2	RASANA E TIMUR	403	359	196	183	383	386	176	191
3	ASAKOTA	798	780	427	395	823	746	421	384
4	RABA	791	705	375	351	767	726	406	370
5	MPUNDA	677	565	350	285	676	647	310	326
KOTA BIMA		3.234	2.931	1.655	1.474	3.287	3.045	1.659	1.556
Tahun 2023		3.230	2.914	1.619	1.467	3.098	2.991	1.476	1.449
Tahun 2022		3.157	2.850	1.596	1.441	3.046	2.957	1.462	1.443
Tahun 2021		3.004	2.895	1,452	1,418	3.056	2.864	1,504	1,467
Tahun 2020		-	-	-	-	-	-	-	-

Sumber : Dinas Kependudukan dan Pencatatan Sipil Kota Bima. Tahun 2025

Tabel 2.24 Lanjutan.....

Satuan : Orang

N O	KECAMATAN	PENDUDUK ANAK MENURUT USIA MASUK SEKOLAH							
		USIA MASUK SMP/SEDERAJAT				USIA MASUK SMA/SEDERAJAT			
		12 - 13 TAHUN		13 TAHUN		15 - 16 TAHUN		16 TAHUN	
		Lk	Pr	Lk	Pr	Lk	Pr	Lk	Pr
1	RASANA E BARAT	645	571	297	270	576	546	285	252
2	RASANA E TIMUR	365	347	195	149	327	314	164	158
3	ASAKOTA	768	692	374	330	689	670	348	333
4	RABA	749	684	367	333	795	643	431	318
5	MPUNDA	674	565	339	278	670	584	333	303
KOTA BIMA		3.201	2.859	1.572	1.360	3.057	2.757	1.561	1,364
Tahun 2023		2.929	2.722	1.370	1.384	2.857	2.557	1.301	1,205
Tahun 2022		2.931	2.706	1.380	1.378	3.060	2.762	1.515	1,401
Tahun 2021		3.037	2.721	1.545	1.354	3.027	2.810	1.497	1,402
Tahun 2020		-	-	-	-	-	-	-	-

Sumber : Dinas Kependudukan dan Pencatatan Sipil Kota Bima. Tahun 2025

Statistik
Kependudukan dan
Kesejahteraan Sosial

The background of the page is white and features several large, overlapping geometric shapes in yellow and blue. These shapes are primarily triangles and parallelograms, some of which are oriented diagonally, creating a modern, abstract design. The shapes are located in the top right and bottom left corners, framing the central text.

BAB *III*

KESEHATAN

2025

METADATA KESEHATAN

1. **Fasilitas Pelayanan Kesehatan** adalah setiap lokasi yang menyediakan pelayanan kesehatan. mulai dari klinik kecil hingga rumah sakit yang besar dengan fasilitas yang lengkap. atau yang dapat digunakan untuk menyelenggarakan pelayanan kesehatan. baik promotif. preventif. kuratif maupun rehabilitatif yang dilakukan oleh pemerintah. pemerintah daerah dan atau masyarakat.
 - **Posyandu** adalah Pos Pelayanan Kesehatan Terpadu untuk menyelenggarakan kegiatan kesehatan dasar yang diselenggarakan dari. oleh dan untuk masyarakat yang dibantu oleh petugas kesehatan.
Posyandu merupakan salah satu upaya kesehatan bersumberdaya masyarakat.
2. **Kunjungan Pasien** adalah setiap kedatangan pengunjung (pasien) ke fasilitas pelayanan kesehatan/rumah sakit untuk mendapatkan layanan yang tersedia di fasyankes/rumah sakit tersebut. Istilah ini umumnya digunakan untuk pasien yang mendapatkan pelayanan bukan di unit rawat inap.
3. **Pelayanan Kesehatan Ibu Hamil** adalah pelayanan kesehatan yang diberikan kepada ibu selama masa kehamilannya sesuai dengan standar pelayanan antenatal care yang sudah ditetapkan.
 - **Pelayanan Antenatal** merupakan pelayanan kesehatan oleh tenaga profesional yang diberikan kepada ibu selama masa kehamilan yang dilaksanakan sesuai dengan standar pelayanan antenatal.

- Perawatan neonatal esensial merupakan suatu pelayanan yang digunakan untuk menunjang kesehatan bayi baru lahir yang diberikan secara adekuat meliputi pencegahan hipotermi. perawatan tali pusat. Inisiasi Menyusu Dini (IMD) dan ASI Eksklusif. pencegahan infeksi. pemberian imunisasi dan deteksi dini tanda bahaya.
4. **Ibu bersalin.** adalah ibu hamil yang menjalani proses pengeluaran hasil konsepsi atau yang biasa kita sebut sebagai janin atau bayi dalam kandungan.
- Ibu Nifas.** adalah Ibu yang menjalani masa nifas atau masa pemulihan paska persalinan hingga seluruh organ reproduksi wanita pulih kembali sebelum kehamilan berikutnya. Masa nifas ini berlangsung sekitar 6-8 minggu paska persalinan.
5. Penyakit adalah suatu keadaan abnormal dari tubuh atau pikiran yang menyebabkan ketidaknyamanan. disfungsi atau kesukaran terhadap orang yang dipengaruhinya.
6. AIDS (Acquired Immune Deficiency Syndrome) adalah sekumpulan gejala dan infeksi yang timbul karena rusaknya sistem kekebalan tubuh manusia akibat infeksi virus HIV.
7. Demam Berdarah Dengue (DBD) adalah demam yang diakibatkan oleh gigitan nyamuk Aedes Aegypti.
8. Tuberkulosis (TB) adalah penyakit infeksi terutama paru-paru yang disebabkan oleh kuman TB.
9. Malaria adalah penyakit yang ditularkan oleh nyamuk dari manusia dan hewan lain yang disebabkan oleh protozoa (sekelompok mikroorganisme bersel tunggal) dalam tipe plasmodium.



10. Kusta adalah penyakit yang menyerang kulit. sistem saraf perifer. selaput lendir pada saluran pernapasan atas. serta mata.
11. Diare adalah suatu penyakit di saat tinja atau feses berubah menjadi lembek atau cair yang biasanya terjadi paling sedikit tiga kali dalam 24 jam.
12. Imunisasi adalah pemberian vaksin ke dalam tubuh seseorang untuk memberikan kekebalan terhadap penyakit tersebut.
13. Imunisasi Tetanus Toksoid (TT) adalah imunisasi untuk mencegah penyakit tetanus.
14. Imunisasi Difteri. Pertusis. Tetanus (DPT) adalah salah satu vaksinasi yang wajib diberikan kepada balita.
15. Imunisasi Polio adalah vaksin yang diberikan untuk mencegah penyakit polio.

III. KESEHATAN

A. Fasilitas Pelayanan Kesehatan

Tabel. 3.01
Jumlah Fasilitas dan Sarana Pelayanan Kesehatan di Kota Bima Tahun 2024
dirinci menurut Status Kepemilikan/Pengelolaan

: Satuan : Unit

NO	FASILITAS/SARANA KESEHATAN	STATUS KEPEMILIKAN/PENGELOLAAN					JUMLAH
		PEM.PROV	KAB/KOTA	TNI/POLRI	BUMN	SWASTA/ PRIBADI	
1	RUMAH SAKIT						
	a. Rumah Sakit Umum	0	2	1	0	2	5
	b. Rumah Sakit Khusus	0	0	0	0	0	0
2	PUSKESMAS DAN JARINGANNYA						
	a. Puskesmas Rawat Inap	0	1	0	0	0	1
	- JUMLAH TEMPAT TIDUR	0	10	0	0	0	10
	b. Puskesmas Non Rawat Inap	0	6	0	0	0	6
	c. Puskesmas Keliling	0	8	0	0	0	8
	d. Puskesmas Pembantu	0	14	0	0	0	14
3	SARANA PELAYANAN LAIN						
	a. Klinik Pratama	0	1	2	1	5	9
	b. Klinik Utama	0	0	0	0	3	3
	c. Tempat Praktik Mandiri Dokter	0	0	0	0	13	13
	d. Tempat Praktik Mandiri Dokter Gigi	0	0	0	0	3	3
	e. Tempat Praktik Dokter Spesialis	0	0	0	0	3	3
	f. Tempat Praktik Mandiri Bidan	0	0	0	0	6	6
	g. Tempat Praktik Mandiri Perawat	0	0	0	0	0	0
	h. Griya Sehat	0	0	0	0	0	0
	i. Panti Sehat	0	0	0	0	0	0
	j. Unit Transfusi Darah	0	0	0	0	0	0
	k. Laboratorium Kesehatan	0	1	0	0	1	2
4	SARANA PRODUKSI DAN DISTRIBUSI KEFARMASIAN						
	a. Industri Farmasi	0	0	0	0	0	0
	b. Industri Obat Tradisional	0	0	0	0	0	0
	c. Usaha Mikro Obat Tradisional	0	0	0	0	2	2
	d. Produksi Alat Kesehatan	0	0	0	0	0	0
	e. Produksi Perbekalan Kesehatan Rumah Tangga (PKRT)	0	0	0	0	1	1
	f. Industri Kosmetik	0	0	0	0	0	0
	g. Pedagang Besar Farmasi	0	0	0	0	1	1
	h. Penyalur Alat Kesehatan (PAK)	0	0	0	0	0	0
	i. Apotek	0	0	0	0	58	58
	j. Toko Obat	0	0	0	0	5	5
	k. Toko Alkes	0	0	0	0	2	2

Sumber: Bidang Yankes & SDMK Dinas Kesehatan Kota Bima. Tahun 2025

Tabel. 3.02
Jumlah Posyandu dan Posbindu PTM di Kota Bima Tahun 2024
di rinci berdasarkan Strata Posyandu dan Posyandu Aktif per Kecamatan

Satuan : Unit

NO	KECAMATAN	STRATA POSYANDU				TOTAL POSYANDU		%	JUMLAH POSBINDU PTM**)
		PRATAMA	MADYA	PURNAMA	MANDIRI	JMLH	AKTIF*)		
1	Rasanae Barat	0	0	26	6	32	32	100	32
2	Rasanae Timur	0	0	16	17	33	33	100	33
3	Asakota	0	0	24	11	35	35	100	35
4	Raba	0	0	34	6	40	40	100	40
5	Mpunda	0	0	28	6	34	34	100	34
KOTA BIMA		0	0	128	46	174	174	100	174
Tahun 2023		-	-	-	-	-	-	-	-
Tahun 2022		0	0	160	15	175	175	100	124
Tahun 2021		0	0	162	13	175	175	100	124
Tahun 2020		0	74	87	11	172	98	56.98	-
Tahun 2019		0	73	91	0	164	91	55.49	-
RASIO POSYANDU per 100 BALITA di Kota Bima Tahun 2024						1,74			

Sumber: Bidang Kesga Dinkes Kota Bima. Tahun 2025

Keterangan :

*) Posyandu aktif : Posyandu Purnama + Mandiri

**) PTM: Penyakit Tidak Menular

B. Sumber Daya Manusia Kesehatan

Tabel. 3.03
Jumlah Dokter Umum, Dokter Spesialis dan Dokter Gigi (Tenaga Medis)
di Fasilitas Kesehatan di Kota Bima Tahun 2024

Satuan : Orang

NO	KECAMATAN/ WILAYAH KERJA	DOKTER UMUM			DOKTER SPESIALIS ^{a)}			DOKTER GIGI			TOTAL		
		Lk	Pr	Lk + Pr	Lk	Pr	Lk + Pr	Lk	Pr	Lk + Pr	Lk	Pr	Lk + Pr
1	RASANA E BARAT	3	10	13	0	0	0	1	1	2	4	11	15
2	RASANA E TIMUR	2	10	12	0	0	0	0	4	4	2	14	16
3	ASAKOTA	3	9	12	5	8	13	1	2	3	9	19	27
4	RABA	0	12	12	0	0	0	0	2	2	0	14	14
5	MPUNDA	1	10	11	0	0	0	0	2	2	1	12	13
KOTA BIMA ^{b)}		9	51	60	5	8	13	2	11	13	16	70	86
Rasio Dokter per 100.000 penduduk		36,34			7,87			7,87			52,09		
Tahun 2023		15	18	33	5	9	14	3	7	10	19	27	46
Tahun 2022		9	22	31	3	4	7	1	9	10	13	35	48
Tahun 2021		9	22	31	3	4	7	1	9	10	13	35	48
Tahun 2020		11	19	30	1	2	3	1	7	8	13	28	41
Tahun 2019		13	26	39	3	3	6	1	9	10	17	38	55
Tahun 2018		4	9	13	1	1	2	0	4	4	5	14	19

Sumber: Bidang Yankes & SDMK Dinkes Kota Bima. Tahun 2025

Keterangan :

a) Jumlah termasuk S3;

b) Tenaga kesehatan yang bertugas di lebih dari satu tempat. hanya dihitung satu kali

c) Wilayah Kerja

Rasana E Barat : Puskesmas Paruga

Rasana E Timur : Puskesmas Rasanae Timur

Puskesmas Kumbe

Asakota : Puskesmas Kolo

Puskesmas Jatibaru

Raba : Puskesmas Penanae

Mpunda : Puskesmas Mpunda

Tabel. 3.04
Jumlah Tenaga Keperawatan dan Kebidanan di Fasilitas Kesehatan di Kota Bima
Tahun 2024

Satuan : Orang

NO	KECAMATAN/ WILAYAH KERJA	TENAGA PERAWAT ^{a)}			TENAGA BIDAN
		Lk	Pr	Lk + Pr	
1	RASANA E BARAT	13	56	69	60
2	RASANA E TIMUR	25	48	73	45
3	ASAKOTA	17	61	78	70
4	RABA	11	49	60	61
5	MPUNDA	8	56	64	64
KOTA BIMA ^{b)}		74	270	344	300
Rasio per 100.000 penduduk		208,34			181,69
Tahun 2023		107	358	465	327
Tahun 2022		67	196	263	132
Tahun 2021		27	141	168	101
Tahun 2020		27	152	179	93
Tahun 2019		27	141	168	101

Sumber: Bidang Yankes & SDMK Dinkes Kota Bima. Tahun 2025

Keterangan :

a) Jumlah termasuk S3;

b) Tenaga kesehatan yang bertugas di lebih dari satu tempat. hanya dihitung satu kali

c) Wilayah Kerja

RasanaE Barat : Puskesmas Paruga
RasanaE Timur : Puskesmas Rasanae Timur
Puskesmas Kumbe
Asakota : Puskesmas Kolo
Puskesmas Jatibaru
Raba : Puskesmas Penanae
Mpunda : Puskesmas Mpunda

C. Pelayanan Kesehatan

Tabel. 3.05
Jumlah Kunjungan Pasien di Fasyankes Tingkat Pertama (Puskesmas) Kota Bima
di rinci per Kecamatan Tahun 2024

Satuan : Orang

NO	KECAMATAN/ WILAYAH KERJA	JUMLAH KUNJUNGAN ke- PUSKESMAS						TOTAL KUNJUNGAN		
		RAWAT JALAN			RAWAT INAP					
		Lk	Pr	Lk + Pr	Lk	Pr	Lk + Pr	Lk	Pr	Lk + Pr
1	RASANA BARAT	35.195	47.194	82.389	390	584	974	35.585	47.778	83.363
2	RASANA TIMUR	9.038	12.616	21.654	0	0	0	9.038	12.616	21.654
3	ASAKOTA	48.487	51.499	99.986	0	0	0	48.487	51.499	99.986
4	RABA	12.908	22.270	35.178	0	0	0	12.908	22.270	35.178
5	MPUNDA	22.295	33.905	56.200	0	0	0	22.295	33.905	56.200
	KOTABIMA	127.923	167.484	295.407	390	584	974	128.313	168.068	296.381
Cakupan Kunjungan Pasien (%)		77,48	101,44	178,91	0,24	0,35	0,59	77,71	101,79	163,15
Tahun 2023		138.417	191.096	329.513	354	570	924	138.771	191.666	330.437
Tahun 2022		119.504	163.014	282.518	444	683	1.127	119.948	163.697	283.645
Tahun 2021		-	-	0	-	-	0	0	0	0
Tahun 2020		94.729	137.021	231.750	298	457	755	95.027	137.478	232.505
Tahun 2019		91.635	131.115	222.750	287	468	755	91.922	131.583	223.505

Sumber: Bidang Yankes & SDMK Dinkes Kota Bima 2025

Catatan: Puskesmas non rawat inap hanya melayani kunjungan rawat jalan

1. Pelayanan Kesehatan Ibu

Tabel. 3.06
Jumlah Ibu Hamil Yang Mendapatkan Pelayanan Neonatal (K1), Antenatal (K4)
dan TTD di Kota Bima di rinci menurut Kecamatan Tahun 2024

Satuan : Orang

NO	KECAMATAN	JUMLAH IBU HAMIL	PELAYANAN KESEHATAN IBU HAMIL		
			PELAYANAN NEONATAL K1	PELAYANAN ATENATAL K4	PEMBERIAN TABLET TAMBAH DARAH (TTD : 90 Tablet)
1	RASANA BARAT	599	615	545	570
2	RASANA TIMUR	352	345	278	281
3	ASAKOTA	712	626	575	566
4	RABA	807	620	534	754
5	MPUNDA	660	619	580	580
	KOTA BIMA	3.130	2.825	2.512	2.751
Tahun 2023		3.622	2.640	2.935	2.259
Tahun 2022		3.590	3.547	3.380	2.980
Tahun 2021		-	-	-	-
Tahun 2020		3.673	3.762	3.467	3.467
Tahun 2019		3.674	3.806	3.497	3.291

Sumber: Bidang Kesehatan Keluarga. Dinas Kesehatan Kota Bima. Tahun 2025

Tabel. 3.07
Pelayanan Imunisasi Td terhadap Ibu Hamil di Kota Bima
di rinci menurut jenis Imunisasi per Kecamatan. Tahun 2024

Satuan : Bumil

NO	KECAMATAN	JMLH IBU HAMIL	JENIS IMUNISASI Td PADA IBU HAMIL				
			Td-1	Td-2	Td-3	Td-4	Td-5
1	RASANA BARAT	599	38	101	48	26	11
2	RASANA TIMUR	352	20	81	128	101	68
3	ASAKOTA	712	205	201	83	52	81
4	RABA	807	1	19	210	241	412
5	MPUNDA	660	0	15	63	28	163
KOTA BIMA		3.130	264	417	532	448	735
Cakupan Pelayanan Imunisasi Td (%)			7,86	13,32	16,99	14,31	23,48
Tahun 2023			376	450	317	260	1.231
Tahun 2022			720	728	444	432	2.100
Tahun 2021			-	-	-	-	-
Tahun 2020			647	672	350	255	1.466

Sumber: Bidang Kesehatan Keluarga. Dinas Kesehatan Kota Bima. Tahun 2025

Tabel. 3.08
Jumlah Ibu Bersalin yang melakukan persalinan di FASYANKES
dan ditolong NAKES di rinci per Kecamatan di Kota Bima. Tahun 2024

Satuan : Orang

NO	KECAMATAN	JUMLAH IBU BERSALIN	PELAYANAN KESEHATAN IBU BERSALIN	
			JUMLAH PERSALINAN DI TOLONG NAKES	JUMLAH PERSALINAN DI FASYANKES
1	RASANA BARAT	595	535	534
2	RASANA TIMUR	349	290	475
3	ASAKOTA	709	494	290
4	RABA	802	484	484
5	MPUNDA	656	513	513
KOTA BIMA		3,111	2,316	2,296
Tahun 2023		3.622	2.658	2.679
Tahun 2022		3.427	3.081	3.057
Tahun 2021		-	-	-
Tahun 2020		3.506	3.318	3.293
Tahun 2019		3.506	3.257	3.252

Sumber: Bidang Kesehatan Keluarga. Dinas Kesehatan Kota Bima. Tahun 2025

Tabel. 3.09
Jumlah Ibu NIFAS yang melakukan Kunjungan Nifas (KF) dan mendapat Vitamin A di FASYANKES Kota Bima di rinci per Kecamatan. Tahun 2024

Satuan : Orang

NO	KECAMATAN	JMLH IBU NIFAS	PELAYANAN IBU NIFAS					
			KUNJUNGAN KF1		KUNJUNGAN KF-LENGKAP		IBU NIFAS YANG DAPAT VITAMIN A	
			JUMLAH	%	JUMLAH	%	JUMLAH	%
1	RASANA E BARAT	595	534	89,75	523	87,90	535	89,92
2	RASANA E TIMUR	349	288	82,52	288	82,52	290	83,09
3	ASAKOTA	709	494	69,68	493	69,53	494	69,68
4	RABA	802	465	57,98	458	57,11	484	60,35
5	MPUNDA	656	513	78,20	513	78,20	513	78,20
KOTA BIMA		3.111	2.294	73,74	2.275	73,13	2.316	74,45
Tahun 2023		3.458	2.715	78,51	2.733	79,03	2.808	81,20
Tahun 2022		3.427	3.069	89,55	3.033	88,50	3.064	89,41
Tahun 2021		-	-	-	-	-	-	-
Tahun 2020		3.506	3.318	94,64	3.303	94,21	3.303	94,21
Tahun 2019		3.506	3.291	93,87	3.291	93,87	3.291	93,87

Sumber: Bidang Kesehatan Keluarga. Dinas Kesehatan Kota Bima. Tahun 2025

Tabel. 3.10
Jumlah Kematian Ibu di Kota Bima (yang dilaporkan) di rinci per Kecamatan. Tahun 2024

Satuan : Orang

NO	KECAMATAN	JUMLAH KEMATIAN IBU			TOTAL KEMATIAN IBU
		KEMATIAN IBU HAMIL	KEMATIAN IBU BERSALIN	KEMATIAN IBU NIFAS	
1	RASANA E BARAT	0	0	2	2
2	RASANA E TIMUR	0	0	0	0
3	ASAKOTA	0	0	0	0
4	RABA	0	0	0	0
5	MPUNDA	0	0	0	0
KOTA BIMA		0	0	2	2
Angka Kematian Ibu (yang dilaporkan) per 100.000 KH					86,39
Tahun 2022		2	1	2	5
Tahun 2021		-	-	-	0
Tahun 2020		2	0	1	3
Tahun 2019		0	0	5	5
Tahun 2018		2	1	1	4

Sumber: Bidang Kesehatan Keluarga. Dinas Kesehatan Kota Bima. Tahun 2025

Catatan : - Jumlah kematian ibu = jumlah kematian ibu hamil + jumlah kematian ibu bersalin + jumlah kematian ibu nifas
- Angka Kematian Ibu (dilaporkan) tersebut di atas belum bisa menggambarkan AKI yang sebenarnya di populasi

Tabel. 3.11
Jumlah Kematian Ibu menurut Penyebab Kematian (yang dilaporkan) di Kota Bima di rinci per Kecamatan. Tahun 2024

Satuan : Orang

NO	KECAMATAN	PENYEBAB KEMATIAN IBU						JUMLAH
		Perdarahan	Hipertensi dalam Kehamilan	Infeksi	Gangguan Sistem Peredaran Darah*	Gangguan Metabolik**	Lain-lain	
1	RASANA BARAT	0	0	0	0	0	2	2
2	RASANA TIMUR	0	0	0	0	0	0	0
3	ASAKOTA	0	0	0	0	0	0	0
4	RABA	0	0	0	0	0	0	0
5	MPUNDA	0	0	0	0	0	0	0
KOTA BIMA		0	0	0	0	0	2	2
Tahun 2023		0	1	2	0	0	2	5
Tahun 2022		0	2	0	0	0	1	3
Tahun 2021		-	-	-	-	-	-	-
Tahun 2020		0	1	0	0	0	2	3
Tahun 2019		1	2	0	0	0	2	5

Sumber: Bidang Kesehatan Keluarga. Dinas Kesehatan Kota Bima Tahun 2025

2. Pelayanan Kesehatan Bayi dan Balita

Tabel. 3.12
Jumlah Kelahiran Bayi (yang dilaporkan) di Kota Bima di rinci menurut Jenis Kelamin Bayi per Kecamatan. Tahun 2024

Satuan : Orang

NO	KECAMATAN	JUMLAH KELAHIRAN						TOTAL KELAHIRAN (LAKI LAKI + PEREMPUAN)		
		BAYI LAKI-LAKI			BAYI PEREMPUAN					
		LAHIR HIDUP	LAHIR MATI	JUMLAH	LAHIR HIDUP	LAHIR MATI	JUMLAH	LAHIR HIDUP	LAHIR MATI	JUMLAH
1	RASANA BARAT	266	4	270	271	1	272	537	5	542
2	RASANA TIMUR	160	0	160	130	1	131	290	1	291
3	ASAKOTA	252	2	254	242	0	242	494	2	496
4	RABA	252	3	255	228	1	229	480	4	484
5	MPUNDA	273	1	274	241	2	243	514	3	517
KOTA BIMA		1.203	10	1.213	1.112	5	1.117	2,315	15	2,330
Angka Lahir Mati per 1.000 Kelahiran (dilaporkan)		8,24			4,49			6,48		
Tahun 2023		1.490	12	1.502	1.328	5	1.333	2.818	17	2.835
Tahun 2022		1.632	15	1.647	1.430	9	1.439	3.062	24	3.086
Tahun 2021		1.717	17	1.734	1.609	14	1.623	3.326	31	3.357
Tahun 2020		1.598	10	1.608	1.636	11	1.647	3.234	21	3.255
Tahun 2019		1.721	15	1.736	1.549	5	1.554	3.270	20	3.290

Sumber: Bidang Kesehatan Keluarga. Dinas Kesehatan Kota Bima. Tahun 2025

Keterangan : Angka Lahir Mati (dilaporkan) di atas belum bisa menggambarkan Angka Lahir Mati yang sebenarnya di populasi

Tabel. 3.13
Jumlah Bayi, Anak Balita dan Balita di Kota Bima
di rinci menurut Jenis Kelamin dan Kecamatan, Tahun 2024

Satuan : Orang

N O	KECAMATAN	BAYI = Neonatal + Post Neonatal								
		NEONATAL (usia 0-28 Hari)			POST NEONATAL (usia 29 Hari - 11 Bulan)			JUMLAH BAYI		
		Lk	Pr	Lk + Pr	Lk	Pr	Lk + Pr	Lk	Pr	Lk + Pr
1	RASANA BARAT	270	272	542	290	244	534	560	516	1.076
2	RASANA TIMUR	160	131	291	165	148	313	325	279	604
3	ASAKOTA	254	242	496	299	305	604	553	547	1.100
4	RABA	255	229	484	324	299	623	579	528	1.107
5	MPUNDA	274	243	517	293	236	529	567	479	1.046
	KOTA BIMA	1.213	1.117	2.330	1.371	1.232	2.603	2.584	2.349	4.933
	Tahun 2023	-	-	-	-	-	-	-	-	-
	Tahun 2022	1.604	1.387	2.991	53	247	300	1.657	1.634	3.291
	Tahun 2021	1.623	1.609	3.232	145	37	182	1.862	1.646	3.508
	Tahun 2020	1.598	1.636	3.234	27	50	77	1.625	1.686	3.311
	Tahun 2019	1.700	1.530	3.230	21	19	40	1.721	1.549	3.270

Sumber: Bidang Kesehatan Keluarga. Dinas Kesehatan Kota Bima Tahun 2025

Lanjutan..... Tabel. 3.13

Satuan : Orang

NO	KECAMATAN	ANAK BALITA (Usia 12 Bln - 59 Bulan)			BALITA (Usia 0 Bln - 59 Bulan)		
		Lk	Pr	Lk + Pr	Lk	Pr	Lk + Pr
		Lk	Pr	Lk + Pr	Lk	Pr	Lk + Pr
1	RASANA BARAT	1,127	1,115	2,242	1,687	1,631	3,318
2	RASANA TIMUR	675	660	1,335	1,000	939	1,939
3	ASAKOTA	1,040	991	2,031	1,593	1,538	3,131
4	RABA	1,242	1,207	2,449	1,821	1,735	3,556
5	MPUNDA	1,207	1,210	2,417	1,774	1,689	3,463
	KOTA BIMA	5,291	5,183	10,474	7,875	7,532	15,407
	Tahun 2023	-	-	-	-	-	-
	Tahun 2022	6.508	6.418	12.926	8.165	8.052	16.217
	Tahun 2021	6.299	6.825	13.124	8.161	8.471	16.632
	Tahun 2020	6.252	6.486	12.738	7.877	8.172	16.049
	Tahun 2019	5.309	4.779	10.088	7.030	6.328	13.358

Sumber: Bidang Kesehatan Keluarga. Dinas Kesehatan Kota Bima Tahun 2025

Tabel. 3.14
Jumlah Kematian Neonatal, Bayi dan Balita (yang dilaporkan) di Kota Bima
dirinci menurut Jenis Kelamin per Kecamatan, Tahun 2024

Satuan : Orang

NO KECAMATAN	KEMATIAN BALITA (YANG DILAPORKAN)														
	KEMATIAN BAYI (Usia 0 - 11 Bln)									KEMATIAN ANAK BALITA			KEMATIAN BALITA		
	NEONATAL (usia 0-28 Hari)			POST NEONATAL (usia 29 Hari-11 Bulan)			TOTAL (Usia 0 - 11 Bln)			(Usia 12 Bln - 59 Bulan)			(Usia 0 Bln - 59 Bulan)		
	Lk	Pr	Lk+Pr	Lk	Pr	Lk+Pr	Lk	Pr	Lk+Pr	Lk	Pr	Lk+Pr	Lk	Pr	Lk+Pr
1 RASANA BARAT	3	3	6	0	0	0	3	3	6	0	0	0	3	3	6
2 RASANA TIMUR	2	1	3	0	0	0	2	1	3	0	0	0	2	1	3
3 ASAKOTA	1	1	2	1	1	2	2	2	4	0	0	0	2	2	4
4 RABA	3	0	3	0	0	0	3	0	3	1	0	1	4	0	4
5 MPUNDA	7	2	9	0	0	0	7	2	9	0	0	0	7	2	9
KOTA BIMA	16	7	23	1	1	2	17	8	25	1	0	1	18	8	26
Angka Kematian per 1.000 KH (dilaporkan)	AKN : 9,87			0.86			AKB : 10,73			AKABA : 0.42			6.86		
Tahun 2023	10	9	19	2	0	2	12	9	21	0	0	0	12	9	21
Tahun 2022	11	5	16	0	0	0	11	5	16	1	0	1	12	5	17
Tahun 2021	-	-	0	-	-	0	0	0	0	-	-	0	0	0	0
Tahun 2020	7	5	12	0	2	2	7	7	14	0	0	0	7	7	14
Tahun 2019	14	10	24	15	13	28	29	23	52	0	2	2	29	25	54

Sumber: Bidang Kesehatan Keluarga. Dinas Kesehatan Kota Bima Tahun 2025

Keterangan : - Angka Kematian (dilaporkan) tersebut di atas belum dapat menggambarkan AKN/AKB/AKABA yang sebenarnya di populasi

Tabel. 3.15
Bayi Berat Badan Lahir Rendah (BBLR) di Kota Bima
di rinci menurut Jenis Kelamin dan Kecamatan. Tahun 2024

Satuan : Bayi

NO KECAMATAN	JUMLAH KELAHIRAN HIDUP			JUMLAH BAYI BARU LAHIR YANG DITIMBANG			BAYI BERAT BADAN LAHIR RENDAH (BBLR)					
	Lk	Pr	Lk+Pr	Lk	Pr	Lk+Pr	Lk	%	Pr	%	Lk+Pr	%
1 RASANA BARAT	266	271	537	266	271	537	24	9,02	20	7,38	44	8,19
2 RASANA TIMUR	160	130	290	160	130	290	2	1.25	7	5,38	9	3,10
3 ASAKOTA	252	242	494	252	242	494	19	7,54	11	4,54	30	6,07
4 RABA	252	228	480	252	228	480	14	5,55	14	6,14	28	5,83
5 MPUNDA	273	241	514	273	241	514	17	6,23	14	5,81	31	6,03
KOTA BIMA	1,203	1,112	2,315	1,203	1,112	2,315	76	6,32	66	5,94	142	6,13
Cakupan BBLR per 1.000 KH							32,83		28,51		61,34	
Tahun 2023	1.490	1.328	2.818	1.490	1.328	2.818	61	4.09	55	4.14	116	4.12
Tahun 2022	1.632	1.430	3.062	1.632	1.430	3.062	69	4.23	56	3.92	125	4.08
Tahun 2021	1.717	1.609	3.326	1.717	1.609	3.326	68	3.96	69	4.29	137	4.12
Tahun 2020	1.598	1.636	3.234	1.590	1.636	3.226	73	4.59	87	5.32	160	4.96

Sumber: Bidang Kesehatan Keluarga. Dinas Kesehatan Kota Bima. Tahun 2025

Tabel. 3.16
Jumlah Kunjungan Neonatal (KN1) dan KN Lengkap (KN3) di Kota Bima
di rinci menurut Jenis Kelamin per Kecamatan Tahun 2024

Satuan : Bayi

NO	KECAMATAN	JUMLAH KELAHIRAN HIDUP			KUNJUNGAN NEONATAL 1 KALI (KN1)			KUNJUNGAN NEONATAL 3 KALI (KN3 / KN Lengkap)		
		Lk	Pr	Lk + Pr	Lk	Pr	Lk + Pr	Lk	Pr	Lk + Pr
1	RASANA BARAT	266	271	537	263	267	530	258	266	524
2	RASANA TIMUR	160	130	290	155	127	282	153	127	280
3	ASAKOTA	252	242	494	249	240	489	248	242	490
4	RABA	252	228	480	251	226	477	251	226	477
5	MPUNDA	273	241	514	272	241	513	264	239	503
KOTA BIMA		1.203	1.112	2.315	1.190	1.101	2.291	1.174	1.100	2.274
Tahun 2023		1.490	1.328	2.818	1.463	1.304	2.767	1.449	1.293	2.742
Tahun 2022		1.632	1.430	3.062	1.601	1.406	3.007	1.598	1.377	2.975
Tahun 2021		1.717	1.609	3.326	1.681	1.578	3.259	1.677	1.579	3.256
Tahun 2020		1.598	1.636	3.234	1.581	1.560	3.141	1.560	1.540	3.100
Tahun 2019		1.721	1.549	3.270	1.700	1.530	3.230	1.686	1.439	3.125

Sumber: Bidang Kesehatan Keluarga. Dinas Kesehatan Kota Bima Tahun 2025

Tabel. 3.17
Pelayanan Kesehatan Bayi (usia 0 s/d 11 bln) di Kota Bima Tahun 2024
di rinci menurut Jenis Kelamin per Kecamatan

Satuan : Bayi

NO	KECAMATAN	JUMLAH BAYI (Usia 0 s/d 11 Buln)			JUMLAH BAYI YANG MENDAPATKAN PELAYANAN KESEHATAN SESUAI STANDAR			
		Lk	Pr	Lk + Pr	Lk	Pr	Lk + Pr	%
1	RASANA BARAT	284	274	558	303	248	551	98,75
2	RASANA TIMUR	167	161	328	148	152	300	91,46
3	ASAKOTA	346	319	665	324	282	606	91,13
4	RABA	384	369	753	374	337	711	94,42
5	MPUNDA	318	297	615	271	258	529	86,02
KOTA BIMA		1.499	1.420	2.919	1.420	1.277	2.697	92,39
Cakupan Pelayanan Kesehatan Bayi (%)					94,73	89,93	92,39	
Tahun 2023		1.660	1.633	3.293	1.719	1.527	3.246	98,57
Tahun 2022		1.657	1.634	3.291	1.700	1.507	3.207	97,45
Tahun 2021		1.862	1.646	3.508	1.812	1.518	3.330	94,93
Tahun 2020		1.625	1.686	3.311	1.586	1.529	3.115	94,08
Tahun 2019		1.721	1.549	3.270	1.362	1.270	2.632	80,49

Sumber: Bidang Kesehatan Keluarga. Dinas Kesehatan Kota Bima Tahun 2025

Tabel. 3.18

Imunisasi DPT-HB-Hib-3. POLIO 4*. CAMPAK/MR dan Imunisasi Dasar Lengkap pada Bayi di Kota Bima di rinci menurut Jenis Kelamin per Kecamatan. Tahun 2024

Satuan : Bayi

NO KECAMATAN	JUMLAH BAYI (Usia 0 s/d 11 Bln) (SURVIVING INFANT)			JENIS IMUNISASI PADA BAYI (Usia 0 s/d 11 Bulan)							
				Imunisasi DPT-HB-Hib3				Imunisasi POLIO 4*			
	Lk	Pr	Lk+Pr	Lk	Pr	Lk+Pr	%	Lk	Pr	Lk+Pr	%
1 RASANA BARAT	278	268	546	173	174	347	63,55	180	179	359	65,75
2 RASANA TIMUR	163	157	320	158	157	315	98,44	155	153	308	96,5
3 ASAKOTA	339	313	652	268	264	532	81,60	270	271	541	82,98
4 RABA	376	360	736	262	259	521	70,79	274	276	550	74,73
5 MPUNDA	312	290	602	285	238	523	86,88	345	288	633	105,15
KOTA BIMA	1.468	1.388	2.856	1.146	1.092	2.238	78,36	1.224	1.167	2.391	83,72
Tahun 2023	1.661	1.632	3.293	1.306	1.139	2.445	74,25	1.306	1.139	2.445	74,25
Tahun 2022	1.657	1.634	3.291	1.842	1.687	3.529	107,23	1.842	1.687	3.529	107,23
Tahun 2021	1.862	1.646	3.508	1.523	1.575	3.098	88,31	1.637	1.393	3.030	86,37
Tahun 2020	1.625	1.686	3.311	1.490	1.462	2.952	89,16	1.490	1.462	2.952	89,16
Tahun 2019	1.721	1.549	3.270	1.660	1.503	3.163	96,73	1.660	1.503	3.163	96,73

Sumber: Bidang P2PL. Dinas Kesehatan Kota Bima Tahun 2025

LanjutanTabel. 3.18

Satuan : Bayi

NO KECAMATAN	JUMLAH BAYI (Usia 0 s/d 11 Bln) (SURVIVING INFANT)			JENIS IMUNISASI PADA BAYI (Usia 0 s/d 11 Bulan)							
				Imunisasi CAMPAK/MR				Imunisasi Dasar Lengkap			
	Lk	Pr	Lk+Pr	Lk	Pr	Lk+Pr	%	Lk	Pr	Lk+Pr	%
1 RASANA BARAT	278	268	546	187	178	365	66,85	187	178	365	66,85
2 RASANA TIMUR	163	157	320	168	161	329	102,81	168	161	329	102,81
3 ASAKOTA	339	313	652	302	245	547	83,90	302	245	547	83,90
4 RABA	376	360	736	401	395	796	108,15	401	395	796	108,15
5 MPUNDA	312	290	602	391	372	763	126,74	391	372	763	126,74
KOTA BIMA	1.468	1.388	2.856	1.449	1.351	2.800	98,04	1.449	1.351	2.800	98,04
Tahun 2023	1.661	1.632	3.293	1.330	1.191	2.521	76,56	1.330	1.191	2.521	76,56
Tahun 2022	1.657	1.634	3.291	1.854	1.706	3.560	108,17	1.854	1.706	3.560	108,17
Tahun 2021	1.862	1.646	3.508	1.571	1.429	3.000	85,52	1.571	1.429	3.000	85,52
Tahun 2020	1.625	1.686	3.311	1.510	1.475	2.985	90,15	1.510	1.475	2.985	90,15
Tahun 2019	1.721	1.549	3.270	1.709	1.543	3.252	99,45	1.705	1.548	3.253	99,48

Sumber: Bidang P2PL. Dinas Kesehatan Kota Bima Tahun 2025

Tabel. 3.19
Imunisasi Lanjutan DPT-HB-Hib-4,dan CAMPAK2/MR2
pada Anak Usia Dibawah Dua Tahun (BADUTA) di Kota Bima
dirinci menurut Jenis Kelamin per Kecamatan, Tahun 2024

Satuan : Orang

NO KECAMATAN	JUMLAH ANAK DIBAWAH DUA TAHUN (BADUTA)			JENIS IMUNISASI PADA BADUTA							
				Immunisasi Lanjutan DPT-HB-Hib-4				Immunisasi CAMPAK-2/MR-2			
	Lk	Pr	Lk + Pr	Lk	Pr	Lk + Pr	%	Lk	Pr	Lk + Pr	%
1 RASANA BARAT	396	392	788	70	93	163	20,69	74	93	167	21,19
2 RASANA TIMUR	158	152	310	172	142	314	101,29	173	141	314	101,29
3 ASAKOTA	290	284	574	219	207	426	74,22	235	208	443	77,18
4 RABA	414	408	822	300	280	580	70,56	293	275	568	69,10
5 MPUNDA	403	396	799	365	272	637	79,72	379	276	655	81,98
KOTA BIMA	1.661	1.632	3.293	1.126	994	2.120	64,38	1.154	993	2.147	65,20
Cakupan Imunisasi pada BADUTA (%)				67,79	60,91	64,38		69,48	60,85	65,19	
Tahun 2023	1.657	1.634	3.291	1.191	1.069	2.260	68,67	1.115	1.004	2.119	64,38
Tahun 2022	1.662	1.646	3.308	1.516	1.356	2.872	86,82	1.671	1.440	3.111	94,04
Tahun 2021	1.662	1.646	3.308	1.132	1.078	2.210	66,81	1.035	1.024	2.059	62,24
Tahun 2020	1.475	1.769	3.244	1.175	1.093	2.268	69,91	748	747	1.495	46,09
Tahun 2019	1.471	1.764	3.235	1.404	1.416	2.820	87,17	1.287	1.290	2.577	79,66

Sumber: Bidang P2PL. Dinas Kesehatan Kota Bima. Tahun 2025

Tabel. 3.20
Cakupan Pemberian Vitamin A pada Bayi dan Anak Balita di Kota Bima
di rinci per Kecamatan, Tahun 2024

Satuan : Orang

NO KECAMATAN	BAYI (Usia 6-11 BLN)			ANAK BALITA (Usia 12 -59 BLN)			BALITA (Usia 6 - 59 BLN)		
	JUMLAH BAYI	MENDAPAT VIT A		JMLH ANAK BALITA	MENDAPAT VIT A		JUMLAH BALITA	MENDAPAT VIT A	
		JMLH	%		JMLH	%		JMLH	%
1 RASANA BARAT	388	369	95,10	1.994	1.917	96,14	2.382	2.286	95,97
2 RASANA TIMUR	324	320	98,77	1.334	1.331	99,78	1.658	1.651	99,58
3 ASAKOTA	491	474	96,54	2.067	2.042	98,79	2.558	2.516	98,36
4 RABA	518	488	94,21	2.338	2.248	96,15	2.856	2.736	95,80
5 MPUNDA	414	414	100,00	1.944	1.944	100,00	2.358	2.358	100,00
KOTA BIMA	2.135	2.065	96,72	9.677	9.482	97,98	11.812	11.547	97,76
Cakupan Pemberian Vitamin A (%)				96,72	97,98		97,76		
Tahun 2022	1.331	1.252	100.00	10.239	9.859	100.00	11.570	11.111	100.00
Tahun 2022	3.291	3.291	100.00	12.926	12.926	100.00	16.217	16.217	100.00
Tahun 2021	3.508	3.345	95.35	13.124	11.286	86.00	16.632	14.631	87.97
Tahun 2020	3.311	3.264	98.58	12.738	10.418	81.79	16.049	13.682	85.25
Tahun 2019	3.270	3.216	98.35	10.088	9.590	95.06	13.358	12.806	95.87

Sumber: Bidang P2PL. Dinas Kesehatan Kota Bima Tahun 2025

Keterangan: Pelaporan pemberian vitamin A dilakukan pada Februari dan Agustus. maka perhitungan bayi 6-11 bulan yang mendapat vitamin A dalam setahun

Tabel. 3.21
Cakupan Pelayanan Kesehatan Balita di Kota Bima
di rinci menurut Jenis Kelamin per Kecamatan, Tahun 2024

Satuan : Orang

NO	KECAMATAN	JUMLAH BALITA (Usia 0 - 59 Bulan)			BALITA MEMILIKI BUKU KIA		BALITA DIPANTAU TUMBUH KEMBANG		BALITA DILAYANI SDIDTK		BALITA DILAYANI MTBS	
		Lk	Pr	Lk+Pr	JMLH	%	JMLH	%	JMLH	%	JMLH	%
1	RASANA BARAT	1.191	1.161	2.352	2.041	86,78	2.225	94,60	2.740	116,50	1.503	63,90
2	RASANA TIMUR	702	680	1.382	1.040	75,25	1.209	87,48	1.414	102,32	665	48,12
3	ASAKOTA	1.453	1.346	2.799	2.012	71,88	2.071	73,99	2.582	92,25	1.105	39,48
4	RABA	1.607	1.562	3.169	1.802	56,86	2.579	81,38	2.968	93,66	491	15,49
5	MPUNDA	1.338	1.253	2.591	2.217	85,57	2.417	93,28	3.040	117,33	1.702	65,69
KOTA BIMA		6.291	6.002	12.293	9.112	74,12	10.501	85,42	12.744	103,67	5.466	44,46
Cakupan Pelayanan Kesehatan Balita (%)					68.09		78.80		103,67		44,46	
Tahun 2023		-	-	-	-	-	-	-	-	-	-	-
Tahun 2022		8.165	8.052	16.217	10.720	66.10	15.009	92.55	10.720	66.10	6.983	43.06
Tahun 2021		8.161	8.471	16.632	12.512	75.23	13.326	80.12	13.149	79.06	12.923	77.70
Tahun 2020		7.877	8.172	16.049	11.426	71.19	11.426	71.19	11.426	71.19	11.426	71.19
Tahun 2019		7.030	6.328	13.358	10.473	78.40	10.473	78.40	10.473	78.40	10.473	78.40

Sumber: Bidang Kesehatan Keluarga. Dinas Kesehatan Kota Bima. Tahun 2025

Tabel. 3.22
Jumlah Balita Ditimbang di Kota Bima
dirinci menurut Jenis Kelamin dan Kecamatan, Tahun 2024

Satuan : Orang

NO	KECAMATAN	BALITA						% = (D) / (S)		
		JUMLAH SASARAN (S)			JUMLAH DI TIMBANG (D)					
		Lk	Pr	Lk+Pr	Lk	Pr	Lk+Pr	Lk	Pr	Lk+Pr
1	RASANA E BARAT	1.025	1.253	2.278	999	1.222	2.221	97,46	97,53	97,50
2	RASANA E TIMUR	732	897	1.629	725	887	1.612	99,04	98,89	98,96
3	ASAKOTA	1.136	1.390	2.526	1.117	1.368	2.485	98,33	98,42	98,38
4	RABA	1.197	1.465	2.662	1.149	1.405	2.554	95,99	95,90	95,94
5	MPUNDA	1.058	1.294	2.352	1.035	1.266	2.301	97,83	97,84	97,83
KOTA BIMA		5.148	6.299	11.447	5.025	6.148	11.173	97,61	97,60	97,61
Tahun 2023		8.276	8.034	16.310	5.856	5.612	11.468	70,76	69,85	70,31
Tahun 2022		6.528	6.307	12.835	5.162	4.748	9.910	79,07	75,28	77,21
Tahun 2021		8.161	8.471	16.632	5.714	6.124	11.838	70,02	72,29	71,18
Tahun 2020		7.877	8.172	16.049	4.339	4.133	8.472	55,08	50,58	52,79

Sumber: Bidang Kesehatan Keluarga. Dinas Kesehatan Kota Bima. Tahun 2025

Tabel. 3.23

Status Gizi Balita di Kota Bima menurut Indeks BB/U, Indeks TB/U, Indeks BB/TB di rinci per Kecamatan, Tahun 2024

Satuan : Orang

NO KECAMATAN	JUMLAH BALITA (0-59 Bln)	BALITA BERAT BADAN KURANG (GIZI KURANG) (BB / U)			BALITA PENDEK (STUNTING) (TB / U)			BALITA KURUS (GIZI BURUK) (BB/TB : < -2 s.d -3 SD)		
		BALITA DI TIMBANG BB	JMLH BALITA GIZI KURANG	%	BALITA DIUKUR TB	JMLH BALITA PENDEK	%	BALITA YANG DIUKUR BB/TB	JMLH BALITA KURUS	%
1 RASANAE BARAT	2.910	2.280	265	9,11	2.279	117	4,02	2.279	158	5,43
2 RASANAE TIMUR	1.709	1.619	411	24,05	1.619	126	7,37	1.619	311	18,20
3 ASAKOTA	3.465	2.547	475	13,71	2.546	283	8,17	2.547	268	7,73
4 RABA	3.922	2.659	435	11,09	2.657	436	11,12	2.658	175	4,46
5 MPUNDA	3.206	2.343	355	11,07	2.343	202	6,30	2.343	168	5,24
KOTA BIMA	15.212	11.448	1.941	12,76	11.444	1.164	7,65	11.446	1.080	7,10
Tahun 2023	19.206	11.546	1.770	57,97	11.546	1.295	35,20	11.546	810	27,61
Tahun 2022	16.217	11.727	1.428	8,81	10.229	1.251	7,71	10.247	163	1,01
Tahun 2021	16.632	11.416	984	5,92	11.415	921	5,54	11.415	324	1,95
Tahun 2020	16.049	11.016	825	5,14	11.016	870	5,42	11.016	446	2,78
Tahun 2019	13.358	11.346	1.445	10,82	10.331	2.161	16,18	10.331	273	2,04

Sumber: Bidang Kesehatan Keluarga. Dinas Kesehatan Kota Bima Tahun 2025

Tabel. 3. 24

Jumlah Balita Stunting di Kota Bima di rinci per Kecamatan, Tahun 2024

Satuan : Orang

NO	KECAMATAN	JUMLAH BALITA (0-59 Bln)	JUMLAH	
			BALITA STUNTING	ANGKA PREVALENSI STUNTING
1	RASANAE BARAT	2.910	117	4,02
2	RASANAE TIMUR	1.709	126	7,37
3	ASAKOTA	3.465	283	8,17
4	RABA	3.922	436	11,12
5	MPUNDA	3.206	203	6,33
	KOTA BIMA	15.212	1165	7,66

Sumber: Bidang Kesehatan Keluarga. Dinas Kesehatan Kota Bima. Tahun 2025

Tabel. 3. 25
Cakupan Desa/Kelurahan *Universal Child Immunization* (UCI) di Kota Bima
di rinci per Kecamatan, Tahun 2024

Satuan : Kelurahan

NO	KECAMATAN	JUMLAH KELURAHAN	DESA/KELURAHAN UCI	
			JUMLAH	%
1	RASANA E BARAT	6	1	16.67
2	RASANA E TIMUR	8	8	100.00
3	ASAKOTA	6	4	66.67
4	RABA	11	11	100.00
5	MPUNDA	10	10	100.00
KOTA BIMA		41	34	82.93
Cakupan Desa/Kelurahan UCI (%)				82,93
	Tahun 2023	41	25	60.98
	Tahun 2022	41	38	92.68
	Tahun 2021	41	36	87.80
	Tahun 2020	41	35	85.37
	Tahun 2019	41	34	82.93

Sumber: Bidang P2PL. Dinas Kesehatan Kota Bima. Tahun 2025

3. Pelayanan Kesehatan Usia Produktif dan Usia Lanjut

Tabel. 3.26
Pelayanan Kesehatan Usia Produktif (15 - 59 Thn) di Kota Bima
di rinci menurut Jenis Kelamin Kecamatan. Tahun 2024

Satuan : Orang

NO	KECAMATAN	JUMLAH PENDUDUK USIA 15 - 59 TAHUN			PENDUDUK USIA 15 - 59 TAHUN							
					MENDAPAT PELAYANAN SKRINING KESEHATAN SESUAI STANDAR				PENDUDUK BERESIKO			
		Lk	Pr	Lk + Pr	Lk	Pr	Lk + Pr	%	Lk	Pr	Lk + Pr	%
1	RASANA E BARAT	10.050	11.025	21.075	8.769	10.132	18.901	89,68	4.000	5.391	9.391	44,56
2	RASANA E TIMUR	5.454	6.938	12.392	4.790	5.421	10.211	82,40	4.269	4.357	8.626	69,61
3	ASAKOTA	10.988	12.292	23.280	8.575	9.908	18.483	79,39	3.182	3.298	6.480	27,84
4	RABA	11.254	13.067	24.321	8.796	11.180	19.976	82,13	6.278	6.124	12.402	50,99
5	MPUNDA	10.261	10.955	21.216	9.975	10.519	20.494	96,60	2.981	3.116	6.097	28,74
KOTA BIMA		48.007	54.277	102.284	40.905	47.160	88.065	86,10	20.710	22.286	42.996	42,04
Cakupan Pelayanan Kesehatan Usia Produktif (%)					85.21	86.89	86.10					
% Penduduk (Usia 15-59 Thn) yang beresiko									43.14	41.06	42.04	
	Tahun 2023	63.383	61.994	125.377	31.309	41.566	72.875	58,12	23.710	23.957	47.667	38,02
	Tahun 2022	50.217	52.115	102.332	33.230	42.976	76.206	74,47	8.308	12.216	20.524	20,06
	Tahun 2021	49.374	51.448	100.822	31.670	40.426	72.096	71,51	8.160	11.070	19.230	19,07
	Tahun 2020	48.591	50.559	99.150	26.962	407	27.369	27,60	3.874	3.988	7.862	7,93

Sumber: Bidang P2PL. Dinas Kesehatan Kota Bima. Tahun 2025

Tabel. 3.27
Cakupan Pelayanan Kesehatan Usia Lanjut/USILA (Usia \geq 60 Thn) di Kota Bima
dirinci menurut Jenis Kelamin per Kecamatan. Tahun 2024

Satuan : Orang

NO	KECAMATAN	JUMLAH PENDUDUK USIA \geq 60 TAHUN			PENDUDUK USIA > 60 TAHUN MENDAPAT PELAYANAN SKRINING KESEHATAN SESUAI STANDAR			
		Lk	Pr	Lk + Pr	Lk	Pr	Lk + Pr	%
1	RASANA BARAT	1.426	1.651	3.077	485	896	1.381	44,88
2	RASANA TIMUR	841	968	1.809	668	916	1.584	87,56
3	ASAKOTA	1.736	1.927	3.663	775	1.117	1.892	51,65
4	RABA	1.925	2.222	4.147	745	1.397	2.142	51,65
5	MPUNDA	1.599	1.792	3.391	2.318	2.371	4.689	138,28
KOTA BIMA		7.527	8.560	16.087	4.991	6.697	11.688	72,65
Cakupan Pelayanan Kesehatan Usia Lanjut (%)					66,31	78,24	72,65	
	Tahun 2023	5.765	9.624	17.267	5.661	8.869	15.067	87.26
	Tahun 2022	7.313	8.289	15.602	5.959	6.915	12.874	82.52
	Tahun 2021	7.190	8.183	15.373	5.840	6.770	12.610	82.03
	Tahun 2020	7.076	8.042	15.118	4.822	5.566	10.388	68.71
	Tahun 2019	6.915	7.862	14.777	2.935	3.890	6.825	46.19

Sumber: Bidang P2PL. Dinas Kesehatan Kota Bima. Tahun 2025

D. Pengendalian Penyakit

1. Pengendalian Penyakit Menular Langsung

Tabel. 3.28
Pelayanan Kesehatan Orang (Kasus) Terduga Tuberkulosis di Kota Bima
dirinci menurut Jenis Kelamin dan Kecamatan. Tahun 2024

Satuan : Orang

NO	KECAMATAN	JUMLAH ORANG TERDUGA (KASUS) TUBERKULOSIS (Hasil Skrining)	JUMLAH KASUS TUBERKULOSIS DITANGANI SESUAI STANDAR			JUMLAH KASUS TUBERKULOSIS ANAK (0 - 14 TAHUN)
			Lk	Pr	Lk + Pr	
1	RASANAE BARAT	727	24	15	39	4
2	RASANAE TIMUR	1,310	24	9	33	1
3	ASAKOTA	1.381	89	47	136	27
4	RABA	696	50	34	84	5
5	MPUNDA	1,390	38	27	65	0
KOTA BIMA		5,504	225	132	357	37
% Orang Terduga TBC mendapatkan pelayanan Tuberkulosis sesuai standar						6,49%
Perkiraan Insiden Tuberkulosis (dalam Absolut) berdasarkan Modeling						3980 Kasus
Treatment Coverage (TC-%)						59.85%
Cakupan Penemuan Kasus Tuberkulosis Anak (%)						7,75%
<hr/>						
Tahun 2023		4,791	229	179	405	39
Tahun 2022		2.382	1.049	1.333	2.382	31
Tahun 2021		219	147	72	219	4
Tahun 2020		215	134	81	215	18
Tahun 2019		263	156	107	263	4

Sumber: Bidang P2PL. Dinas Kesehatan Kota Bima. Tahun 2025

Keterangan:

- Jumlah pasien adalah seluruh pasien Tuberkulosis yang ada di wilayah kerja puskesmas tersebut termasuk pasien yang ditemukan di RS. BBKPM/BPKPM/BP4. Lembaga Pemasarakatan. Rumah Tahanan. Dokter Praktek Mandiri. Klinik dll

Tabel. 3.29
Jumlah Kasus Penderita PNEUMONIA pada BALITA di Kota Bima
dirinci menurut Jenis Kelamin per Kecamatan. Tahun 2024

Satuan : Orang

NO	KECAMATAN	JUMLAH BALITA	BALITA BATUK ATAU KESULITAN BERNAPAS			PERKIRAAN PNEUMONIA BALITA
			JUMLAH KUNJUNGAN	DIBERIKAN TATALAKSANA STANDAR	%	
1	RASANA BARAT	2.910	1.137	1.137	100	186
2	RASANA TIMUR	1.708	1.227	1.227	100	109
3	ASAKOTA	1.465	2.742	2.742	100	221
4	RABA	3.922	2.470	2.470	100	250
5	MPUNDA	3.207	1.318	1.318	100	205
KOTA BIMA		13.212	8.894	8.894	100.00	971
Prevalensi pneumonia pada balita (%)						7,35%
Jumlah Puskesmas yang melakukan tatalaksana Standar minimal 60%						7
Persentase Puskesmas yang melakukan tatalaksana standar minimal 60%						100.00%
Tahun 2022		19.178	9.590	9.590	100	1.223
Tahun 2022		16.217	10.300	10.300	100	1.035
Tahun 2021		16.632	10.563	10.563	100	1.061
Tahun 2020		16.049	10.193	10.193	100	1.024
Tahun 2019		13.358	8.484	8.484	100	2.192

Sumber: Bidang P2PL. Dinas Kesehatan Kota Bima. Tahun 2025

Keterangan:

Jumlah kasus adalah seluruh kasus yang ada di wilayah kerja puskesmas tersebut termasuk kasus yang ditemukan di RS

Lanjutan Tabel. 3.29

Satuan : Orang

NO	KECAMATAN	REALISASI PENEMUAN									BATUK BUKAN PNEUMONIA		
		PENDERITA PNEUMONIA PADA BALITA											
		PNEUMONIA			PNEUMONIA BERAT			JUMLAH PENDERITA					
		Lk	Pr	Lk+Pr	Lk	Pr	Lk+Pr	Lk	Pr	Lk+Pr	Lk	Pr	Lk+Pr
1	RASANA BARAT	11	3	14	0	0	0	11	3	14	600	523	1.123
2	RASANA TIMUR	64	45	109	0	0	0	64	45	109	607	511	1.118
3	ASAKOTA	50	61	111	0	0	0	50	61	111	1.225	1.406	2.631
4	RABA	84	108	192	12	10	22	96	118	214	1.122	1.134	2.256
5	MPUNDA	53	32	85	19	17	36	72	49	121	630	567	1.197
KOTA BIMA		262	249	57	31	27	335	293	276	569	4.184	4.141	8.325
Tahun 2023		333	302	635	57	33	90	390	335	725	4.428	4.429	8.857
Tahun 2022		425	335	760	24	11	35	449	346	795	4.469	4.625	9.094
Tahun 2021		436	344	780	25	11	36	461	355	816	4.583	4.743	9.326
Tahun 2020		156	161	317	3	0	3	159	161	320	4.293	4.014	8.307
Tahun 2019		176	153	329	10	7	17	186	160	346	5.711	1.376	7.087

Sumber: Bidang P2PL. Dinas Kesehatan Kota Bima. Tahun 2025

Tabel. 3.30
Jumlah Kasus Diare yang dilayani di Kota Bima
di rinci menurut Kelompok Umur per Kecamatan. Tahun 2024

Satuan : Orang

NO KECAMATAN	JUMLAH PENDUDUK		JUMLAH TARGET PENEMUAN		JUMLAH KASUS PENDERITA DIARE YANG DATANG DAN DILAYANI DI FASYANKES				
					DI LAYANI		MENDAPAT ORALIT		MENDAPAT ZINK
	SEMUA UMUR	BALITA	SEMUA UMUR	BALITA	SEMUA UMUR	BALITA	SEMUA UMUR	BALITA	BALITA
1 RASANA BARAT	30.999	2.910	845	491	275	191	275	191	191
2 RASANA TIMUR	20.328	1.708	497	288	480	300	480	300	300
3 ASAKOTA	37.879	1.465	1.006	247	857	475	857	475	475
4 RABA	41.104	3.922	1.139	661	678	394	678	394	394
5 MPUNDA	34.803	3.207	931	541	757	336	757	336	336
KOTA BIMA	165.113	13.212	4.418	2.228	3.047	1.696	3.047	1.696	1.696
Angka Kesakitan Diare per 1.000 pddk			27	168					
Tahun 2023	161.577	19.178	4.361	3.233	3.579	1.914	3.579	1.914	1.914
Tahun 2022	157.851	16.217	8.524	4.101	2.904	1.687	2.904	1.666	1.666
Tahun 2021	155.519	16.632	8.398	4.206	2.860	1.730	2.860	1.714	1.710
Tahun 2020	152.941	16.049	9.102	4.262	3.700	1.855	3.108	1.855	1.855

Sumber: Bidang P2PL. Dinas Kesehatan Kota Bima. Tahun 2025

Keterangan

- 1 Jumlah kasus adalah seluruh kasus yang ada di wilayah kerja puskesmas tersebut termasuk kasus yang ditemukan di RS
- 2 Persentase perkiraan jumlah kasus diare yang datang ke fasyankes besarnya sesuai dengan perkiraan daerah. namun jika tidak tersedia maka menggunakan perkiraan 10% dari perkiraan jumlah penderita untuk semua umur dan 20% untuk balita

Tabel. 3.31
Jumlah Kasus Kusta Terdaftar dan Angka Prevalensi Penyakit Kusta di Kota Bima
dirinci menurut Type/Jenis Kusta dan Usia Penderita per Kecamatan, Tahun 2024

Satuan : Orang

NO KECAMATAN	KASUS PENYAKIT KUSTA TERDAFTAR		
	Pausi Basiler (PB)/ Kusta kering	Multi Basiler (MB)/ Kusta Basah	TOTAL PB + MB
1 RASANA BARAT	0	0	0
2 RASANA TIMUR	0	1	1
3 ASAKOTA	1	9	10
4 RABA	0	5	5
5 MPUNDA	0	7	7
KOTA BIMA	1	22	23
Angka Prevalensi Penyakit Kusta Per 10.000 Penduduk			1.39
Tahun 2023	4	36	40
Tahun 2022	1	31	32
Tahun 2021	3	19	22
Tahun 2020	2	39	41
Tahun 2019	6	31	37

Sumber: Bidang P2PL. Dinas Kesehatan Kota Bima. Tahun 2025

2. Pengendalian Penyakit Tular Vektor dan Zoonotik

Tabel. 3.32
Jumlah Kasus Demam Berdarah Dengue (DBD) di Kota Bima
dirinci per Kecamatan, Tahun 2024

Satuan : Kasus

NO	KECAMATAN	KASUS DEMAM BERDARAH DENGUE (DBD)		
		JUMLAH KASUS DBD	JUMLAH KEMATIAN AKIBAT DBD	ANGKA KEMATIAN DBD CFR (%)
1	RASANAE BARAT	10	0	0,00
2	RASANAE TIMUR	16	1	6,25
3	ASAKOTA	33	0	0
4	RABA	7	0	0
5	MPUNDA	17	0	0
KOTA BIMA		83	1	1,20
Angka Kesakitan DBD per 100.000 penduduk		50,27		
	Tahun 2023	272	2	0,74
	Tahun 2022	230	1	0,43
	Tahun 2021	139	1	0,74
	Tahun 2020	253	6	2,37
	Tahun 2019	144	5	3,47

Sumber: Bidang P2PL. Dinas Kesehatan Kota Bima. Tahun 2025

Tabel. 3.33
Jumlah Kasus Penderita Malaria di Kota Bima
dirinci menurut Jenis Kelamin per Kecamatan. Tahun 2024

Satuan : Kasus

NO KECAMATAN		JUMLAH SUSPECT	PENANGANAN KASUS MALARIA										Angka Kesakitan per 1.000 Pddk	Angka Kematian (CFR)
			KONFIRMASI LABORATORIUM (MIKRO SKOPIS)		POSITIF			PENGobatan STANDAR		KEMATIAN AKIBAT MALARIA				
			JML	%	Lk	Pr	Lk+Pr	JML	%	Lk	Pr	Lk+Pr	(Rasio)	%
1	RASANAE BARAT	58	5	8,62	1	0	1	1	1,72	0	0	0	1,87	0,00
2	RASANAE TIMUR	429	4	0,93	1	4	5	5	1,17	0	0	0	21,10	0,00
3	ASAKOTA	224	0	0,00	1	0	1	1	0,45	0	0	0	5,91	0,00
4	RABA	203	36	17,73	2	1	3	3	1,48	0	0	0	4,94	0,00
5	MPUNDA	93	3	3,23	2	1	3	3	3,23	0	0	0	2,67	0,00
KOTA BIMA		1.007	48	4,77	7	6	13	13	1,29	0	0	0	6,10	0,00
Tahun 2023		459	459	100,00	4	0	4	4	100,00	0	0	0	0,02	0,00
Tahun 2022		160	160	100,00	4	1	5	5	100,00	1	0	1	0,03	20,00
Tahun 2021		57	57	100,00	3	0	3	3	100,00	1	0	1	0,02	33,33
Tahun 2020		17	17	100,00	1	1	2	2	100,00	0	0	0	0,01	0,00

Sumber: Bidang P2PL. Dinas Kesehatan Kota Bima. Tahun 2025

Tabel. 3.34
Jumlah Kasus Penyakit yang Dapat Dicegah Dengan Imunisasi (PD3I) di Kota Bima
dirinci menurut Jenis Kelamin per Kecamatan. Tahun 2024

Satuan : Kasus

		KASUS PD3I									
NO	KECAMATAN	DIFTERI				HEPATITIS B			SUSPEK CAMPAK		
		JUMLAH KASUS			MENINGGAL	JUMLAH KASUS					
		Lk	Pr	Lk+Pr		Lk	Pr	Lk+Pr	Lk	Pr	Lk+Pr
1	RASANAE BARAT	0	0	0	0	0	16	16	2	1	3
2	RASANAE TIMUR	0	0	0	0	0	14	14	1	2	3
3	ASAKOTA	0	0	1	0	0	12	12	2	0	2
4	RABA	0	0	0	0	0	25	25	0	0	0
5	MPUNDA	0	0	0	0	0	5	5	6	2	8
KOTA BIMA		0	0	0	0	0	72	72	11	5	16
Incidence Rate Suspect Campak per 100.000 Pddk									13,36	6,04	9,69
Tahun 2023		0	1	0	0	0	0	0	83	80	163
Tahun 2022		1	0	1	0	0	0	0	5	2	7
Tahun 2021		-	-	-	-	-	-	-	-	-	-
Tahun 2020		-	-	-	-	-	-	-	-	-	-

Sumber: Bidang P2PL. Dinas Kesehatan Kota Bima. Tahun 2025

Catatan : Khusus Kasus Hepatitis B merupakan jumlah kasus hepatitis B pada Ibu Hamil dengan hasil Skinning

3. Pengendalian Penyakit Tidak Menular

Tabel. 3.35
Pelayanan Kesehatan Penderita Hipertensi di Kota Bima
dirinci per Kecamatan, Tahun 2024

Satuan : Orang

NO	KECAMATAN	JUMLAH ESTIMASI PENDERITA HIPERTENSI BERUSIA ≥ 18 TAHUN			JUMLAH PENDERITA HIPERTENSI MENDAPAT PELAYANAN KESEHATAN			
		Lk	Pr	Lk + Pr	Lk	Pr	Lk + Pr	%
1	RASANA BARAT	743	878	1.621	740	859	1.599	98,64
2	RASANA TIMUR	476	499	975	409	472	881	90,36
3	ASAKOTA	912	921	1.833	909	917	1.826	99,62
4	RABA	975	1.054	2.029	970	1.023	1.993	98,23
5	MPUNDA	734	857	1.591	720	850	1.570	98,68
KOTA BIMA		3.840	4.209	8.049	3.748	4.121	7.869	97,76
Tahun 2023		4.846	4.895	9.741	2.967	3.500	6.467	66.39
Tahun 2022		4.208	5.305	9.513	2.743	4.471	7.214	75.83
Tahun 2021		4.786	4.727	9.513	2.950	2.836	5.786	60.82
Tahun 2020		23.517	22.999	46.516	3.910	3.985	7.895	16.97
Tahun 2019		13.780	14.025	27.805	3.308	5.130	8.438	30.35

Sumber: Bidang P2PL. Dinas Kesehatan Kota Bima. Tahun 2025

Tabel. 3.36
Pelayanan Kesehatan Penderita Diabetes Melitus (DM) di Kota Bima
di rinci per Kecamatan. Tahun 2024

Satuan : Orang

NO	KECAMATAN	JUMLAH ESTIMASI PENDERITA DIABETES MELITUS (Jiwa)	JUMLAH PENDERITA DIABETES MELITUS (DM) MENDAPAT PELAYANAN KESEHATAN SESUAI STANDAR	
			JUMLAH	%
1	RASANA BARAT	632	620	98,10
2	RASANA TIMUR	351	344	98,01
3	ASAKOTA	707	693	98,02
4	RABA	780	765	98,08
5	MPUNDA	645	632	97,98
KOTA BIMA		3.115	3.054	98,04
Tahun 2023		3.696	3.696	100,00
Tahun 2022		3.608	3.608	100,00
Tahun 2021		3.523	3.500	99,35
Tahun 2020		9.673	9.664	99,91
Tahun 2019		3.806	3.776	99,21

Sumber: Bidang P2PL. Dinas Kesehatan Kota Bima. Tahun 2025

Tabel. 3.37
Pelayanan Kesehatan Orang Dengan Gangguan Jiwa Berat (ODGJ) di Kota Bima
di rinci menurut Kecamatan, Tahun 2024

Satuan : Orang

NO	KECAMATAN	ESTIMASI TARGET SASARAN ODGJ BERAT	ODGJ BERAT MENDAPAT PELAYANAN KESEHATAN			
			SKIZOFRENIA	PSIKOTIK AKUT	JUMLAH	%
1	RASANA BARAT	300	1	0	1	0,33
2	RASANA TIMUR	176	5	0	5	2,84
3	ASAKOTA	358	4	0	4	1,12
4	RABA	405	2	0	2	0,49
5	MPUNDA	331	3	0	3	0,91
KOTA BIMA		1.570	15	0	15	0,96
TAHUN 2023		499	291	72	363	72,75
TAHUN 2022		488	354	44	398	81,56
TAHUN 2021		378	281	35	316	83,60
TAHUN 2020		405	253	32	285	70,37
TAHUN 2019		450	273	37	310	68,89

Sumber: Bidang P2PL. Dinas Kesehatan Kota Bima. Tahun 2025

E. Kesehatan Lingkungan

Tabel. 3.38

Jumlah Sarana Air Minum di Kota Bima yang Diawasi/Diperiksa Kualitas Air Minumnya Sesuai Standar di rinci menurut Kecamatan. Tahun 2024

Satuan : Unit

NO	KECAMATAN	JUMLAH DESA/KELURAHAN	JUMLAH SARANA AIR MINUM	SARANA AIR MINUM YANG DIAWASI/ DIPERIKSA KUALITAS AIR MINUMNYA SESUAI STANDAR (AMAN)	
				JUMLAH	%
1	RASANA BARAT	6	6.338	68	1,07
2	RASANA TIMUR	8	3.999	140	3,50
3	ASAKOTA	6	7.684	167	2,17
4	RABA	11	7.169	78	1,09
5	MPUNDA	10	9.977	240	2,41
KOTA BIMA		41	35.167	693	1,97
Tahun 2023		41	35.167	271	0,77
Tahun 2022		41	34.607	17.696	51,13
Tahun 2021		41	29.845	16.985	56,91
Tahun 2020		41	23.562	14.554	61,77
Tahun 2019		41	23.562	16.450	69,82

Sumber: Bidang P2PL. Dinas Kesehatan Kota Bima. Tahun 2025

Tabel. 3.39

Jumlah Kepala Keluarga (KK) Dengan Akses Terhadap Fasilitas Sanitasi yang Layak (Jamban Sehat) di Kota Bima di rinci per Kecamatan. Tahun 2024

Satuan : KK

NO	KECAMATAN	JUMLAH KEPALA KELUARGA (KK)	JUMLAH KK PENGGUNA			KELUARGA DENGAN AKSES TERHADAP FASILITAS SANITASI YANG LAYAK (JAMBAAN SEHAT)		% KK DENGAN AKSES TERHADAP FASILITAS SANITASI YANG AMAN
			AKSES SANITASI AMAN	AKSES SANITASI LAYAK SENDIRI	AKSES SANITASI LAYAK BERSAMA	JUMLAH	%	
1	RASANA BARAT	9.035	729	7.826	480	9.035	100,00	8,07
2	RASANA TIMUR	5.769	967	4.157	645	5.769	100,00	16,76
3	ASAKOTA	9.573	1.276	7.339	958	9.573	100,00	13,33
4	RABA	11.626	560	10.367	699	11.626	100,00	4,82
5	MPUNDA	9.977	1.077	8.712	188	9.977	100,00	10,79
KOTA BIMA		45.980	4.609	38.401	2.970	45.980	100,00	10,04
Tahun 2023		45.980	6.215	33.966	5.799	45.980	100,00	13,52
Tahun 2022		50.485	6.215	36.357	3.408	45.980	91,08	12,31
Tahun 2021		49.355	4.926	34.943	8.898	48.767	98,81	9,98
Tahun 2020		48.048	4.839	32.886	9.566	47.291	98,42	10,07
Tahun 2019		47.020	4.792	26.229	9.568	40.589	86,32	10,19

Sumber: Bidang P2PL. Dinas Kesehatan Kota Bima. Tahun 2025

Statistik
Kependudukan dan
Kesejahteraan Sosial



BAB IV

KELUARGA BERENCANA

2025

METADATA

1. **Keluarga Berencana** (atau biasa disingkat dengan **KB**) merupakan suatu program pemerintah Indonesia sejak tahun 1970 yang bertujuan untuk membatasi jumlah kelahiran guna menciptakan keluarga yang sehat dan sejahtera.
 - Keluarga Berencana (KB) merupakan salah satu pelayanan kesehatan preventif yang paling dasar dan utama bagi wanita. meskipun tidak selalu diakui demikian.
 - Peserta KB dibagi menjadi dua yaitu Peserta KB Aktif dan Peserta KB Baru. Peserta KB Aktif adalah Pasangan Usia Subur (PUS) yang saat ini menggunakan salah satu alat kontrasepsi tanpa diselingi kehamilan.
2. **Keluarga Sejahtera** adalah keluarga yang dibentuk berdasarkan perkawinan yang sah. mampu memenuhi kebutuhan spiritual dan materi yang layak. bertakwa kepada Tuhan Yang Maha Esa. memiliki hubungan yang selaras. serasi dan seimbangan anggota dan antar keluarga dengan masyarakat dan lingkungan.
3. **Keluarga Prasejahtera** adalah keluarga yang belum dapat memenuhi salah satu atau lebih dari 5 kebutuhan dasarnya (basic needs) sebagai Keluarga Sejahtera I. seperti kebutuhan akan pengajaran agama. pangan. papan. sandang dan kesehatan.
4. **Usia Kawin Pertama Perempuan.** adalah usia dimana seorang perempuan melangsungkan perkawinan pertama kalinya.

Manfaat : Pada umumnya. hubungan seksual pertama kali dilakukan bertepatan dengan perkawinan pertama. karena biasanya seseorang akan melakukan hubungan seksual jika sudah dalam ikatan perkawinan. Hubungan seksual merupakan awal seseorang berisiko hamil. Oleh karena itu usia perkawinan pertama juga dapat digunakan sebagai indikator awal seseorang berisiko hamil. Dengan demikian usia kawin pertama merupakan indikator sosial dan demografi yang penting.

5. **Median usia kawin pertama** untuk perempuan pernah kawin umur 25-49 tahun didefinisikan sebagai usia di mana 50% dari semua perempuan dalam kelompok umur sudah melakukan perkawinan.
Perhitungan dilakukan dengan mengambil Nilai tengah dari urutan usia kawin pertama pada perempuan pernah kawin umur 25-49 tahun pada periode tertentu.
6. **Pasangan Usia Subur (PUS)** adalah pasangan suami istri yang istrinya berumur antara 15 sampai dengan 49 tahun atau pasangan suami istri yang istri berumur kurang dari 15 tahun dan sudah haid atau istri berumur lebih dari 50 tahun. tetapi masih haid (datang bulan).
7. **Penduduk Anak** adalah penduduk yang berusia 0 – 18 Tahun. dan belum menikah.
8. **Bina Keluarga Balita (BKB)**. merupakan suatu program dalam rangka pembinaan keluarga untuk mewujudkan tumbuh kembang balita secara optimal. BKB ini tidak sama dengan PAUD (Pendidikan Anak Usia Dini) atau pun TPA karena sasaran dari BKB adalah keluarga/orang tua yang memiliki anak balita usia 0-5 tahun.
9. **Kelompok Bina Keluarga Remaja (BKR)** adalah suatu kelompok / wadah kegiatan yang terdiri dari keluarga mempunyai remaja usia 10-24 tahun yang dilakukan untuk meningkatkan pengetahuan. sikap dan perilaku orang tua dalam rangka pengasuhan tumbuh kembang remaja.
10. **Bina Keluarga Lansia (BKL)** adalah kelompok kegiatan (Poktan) keluarga yang mempunyai lansia yang bertujuan meningkatkan pengetahuan dan keterampilan keluarga yang memiliki lansia dan lansia itu sendiri untuk meningkatkan kualitas hidup lansia.

IV. KELUARGA BERENCANA

Tabel. 4.01
Rata-Rata Jumlah Anak Per Keluarga di Kota Bima
dirinci per Kecamatan Tahun 2024

N O	KECAMATAN	JUMLAH PENDUDUK BERSTATUS ANAK	JUMLAH KELUARGA (KK)	RATA-RATA JUMLAH ANAK PER KELUARGA	SATUAN
1	RASANA BARAT	28,583	8,901	3.21	Orang
2	RASANA TIMUR	18,314	5,783	3.17	Orang
3	ASAKOTA	31,783	9,345	3.40	Orang
4	RABA	36,046	11,324	3.18	Orang
5	MPUNDA	30,534	8,952	3.41	Orang
KOTA BIMA		145,260	44,305	3.28	Orang
	Tahun 2023	53.224	44.412	1.20	Orang
	Tahun 2022	52.154	50.485	1.03	Orang
	Tahun 2021	53.914	49.355	1.09	Orang
	Tahun 2020	50.701	48.048	1.06	Orang
	Tahun 2019	50.726	45.253	1.12	Orang

Sumber Data : Dinas Pengendalian Penduduk dan Keluarga Berencana Kota Bima. Tahun 2025

Keterangan: Penduduk berstatus anak adalah penduduk yang berusia 0 - 18 Tahun dan belum menikah

Tabel. 4.02
Jumlah Kelahiran Bayi di Kota Bima
dirinci Menurut Jenis Kelamin per Kecamatan. Tahun 2024

Satuan : Orang

N O	KECAMATAN	KELAHIRAN BAYI					
		LAHIR HIDUP			LAHIR MATI		
		Lk	Pr	Lk + Pr	Lk	Pr	Lk + Pr
1	RASANA BARAT	266	271	537	4	1	5
2	RASANA TIMUR	160	130	290	0	1	1
3	ASAKOTA	252	242	494	2	0	2
4	RABA	252	228	480	3	1	4
5	MPUNDA	273	241	514	1	2	3
KOTA BIMA		1,203	1,112	2,315	10	5	15
	Tahun 2023	1.490	1.328	2.818	12	5	17
	Tahun 2022	1.632	1.430	3.062	15	9	24
	Tahun 2021	1.717	1.609	3.326	17	14	31
	Tahun 2020	1.598	1.636	3.234	10	11	21
	Tahun 2019	1.721	1.549	3.270	15	5	20

Sumber: Bidang Kesehatan Keluarga. Dinas Kesehatan Kota Bima. Tahun 2025



Tabel. 4.03
Jumlah Perempuan (Usia 15-49 Thn) di Kota Bima
di rinci menurut Kelompok Umur dan status perkawinan, Tahun 2024

Satuan : Orang

N O	KELOMPOK UMUR	STATUS PERKAWINAN PEREMPUAN USIA 15 - 49 TAHUN				JUMLAH PENDUDUK PEREMPUAN (15-49 Thn)	PROPORSI PEREMPUAN BELUM KAWIN (%)	RATA RATA USIA KAWIN PERTAMA PEREMPUAN (15-49 Thn)	MEDIAN USIA KAWIN PERTAMA PEREMPUAN (M UKP) (25-49 Thn)
		BELUM KAWIN	KAWIN	CERAI HIDUP	CERAI MATI				
1	15 - 19	7	216	3	0	226	3.10		
2	20 - 24	5	2	80	5	92	5.43		
3	25 - 29	2	4	205	15	226	0.88		
4	30 - 34	803	5	314	29	1,151	69.77	37 Tahun	41 Tahun
5	35 - 39	427	5	414	104	950	44.95		
6	40 - 44	328	5	489	160	982	33.40		
7	45 - 49	301	5	404	316	1,026	29.34		
KOTA BIMA		1.873	242	1.909	629	4.653	40,25	36 Tahun	38 Tahun
Tahun 2023		14.684	26.965	1.821	632	44.102	33.30	36 Tahun	38 Tahun
Tahun 2022		14.734	26.494	1.731	604	43.563	33.82	37 Tahun	38 Tahun
Tahun 2020		-	-	-	-	-	-	-	-
Tahun 2019		-	-	-	-	-	-	-	-

Sumber Data : Dinas Kependudukan dan Pencatatan Sipil Kota Bima. Tahun 2025

Tabel. 4.04
Jumlah Perempuan Remaja (Usia 15-19 Thn) di Kota Bima
yang Sudah Kawin dan Melahirkan di rinci per Kecamatan. Tahun 2024

Satuan : Orang

N O	KECAMATAN	STATUS PERKAWINAN PEREMPUAN REMAJA (Usia 15-19 Thn)		JUMLAH PENDUDUK PEREMPUAN REMAJA (15 - 19 Thn)	JUMLAH PEREMPUAN REMAJA (15 - 19 Thn) YANG SUDAH MELAHIRKAN	Angka Kelahiran Remaja (ASFR 15-19) %
		BELUM KAWIN	KAWIN			
1	RASANA E BARAT					
2	RASANA E TIMUR					
3	ASAKOTA					
4	RABA					
5	MPUNDA					
KOTA BIMA		7	216	226	0	0.00
Tahun 2023		6.196	176	6.372	0	0.00
Tahun 2022		5.968	251	6.219	0	0.00
Tahun 2021						
Tahun 2020						

Sumber Data : Dinas Pengendalian Penduduk dan Keluarga Berencana Kota Bima. Tahun 2025

Ket : ASFR 15-19 : *Age Specific Fertility Rate*/ASFR 15-19) : Angka Kelahiran Remaja Putri

Tabel. 4.05
Jumlah Pasangan Usia Subur (PUS) di Kota Bima
di rinci menurut Kesertaan KB per Kecamatan. Tahun 2024

Satuan : PUS

N O	KECAMATAN	PASANGAN USIA SUBUR (PUS)				JUMLAH PUS	% PUS BELUM BER- KB
		JUMLAH PUS PESERTA KB	PUS PENERIMA BANTUAN IURAN (PBI - JKN) YANG BER- KB	JUMLAH PUS YANG INGIN BER- KB TAPI TIDAK TERLAYANI	JUMLAH PUS YANG BELUM BER- KB		
1	RASANAE BARAT	2,318	1,870	528	1,907	4,305	44.30
2	RASANAE TIMUR	1,998	1,853	182	1,061	3,096	34.27
3	ASAKOTA	3,078	3,141	500	2,246	5,887	38.15
4	RABA	3,173	3,099	463	2,287	5,849	39.10
5	MPUNDA	2,385	1,970	409	2,222	4,601	48.29
KOTA BIMA		12,952	11,933	2,082	9,723	23,738	40.96
	Tahun 2023	18.585	12.393	2.796	2.796	36.570	15.29
	Tahun 2022	20.367	15.723	2.147	4.661	42.898	15.87
	Tahun 2021	12.098	-	-	10.876	22.974	47.34
	Tahun 2020	26.465	-	-	5.252	31.717	16.56
	Tahun 2019	23.987	-	-	6.177	30.164	20.48

Sumber Data : Dinas Pengendalian Penduduk dan Keluarga Berencana Kota Bima. Tahun 2025

Tabel. 4.06
Jumlah Peserta KB di Kota Bima
dirinci berdasarkan Alat/Metode KB yang digunakan per Kecamatan. Tahun 2024

NO	KECAMATAN	JUMLAH PESERTA KB AKTIF BERDASARKAN ALAT/METODE KB					
		Suntik KB	Obat/ Pil KB	IUD/ Spiral	Susuk/implant	Kondom	Vagina Diafragma Spermatisida
1	RASANAE BARAT	1,266	69	177	957	56	0
2	RASANAE TIMUR	1,193	20	57	938	3	0
3	ASAKOTA	2,103	43	184	1,015	19	0
4	RABA	1,758	78	249	1,373	56	0
5	MPUNDA	1,444	129	361	1,032	71	0
KOTA BIMA		7,764	339	1,028	5,315	205	0
	Tahun 2023	9.517	466	1.036	4.956	263	0
	Tahun 2022	11.441	251	1.925	6.076	183	0
	Tahun 2021	6.694	141	1.022	3.757	35	0
	Tahun 2020	9.030	2.063	6.822	5.900	1.124	0
	Tahun 2019	8.149	1.870	6.405	4.991	1.045	0

Sumber Data : Dinas Pengendalian Penduduk dan Keluarga Berencana Kota Bima. Tahun 2025



Lanjutan Tabel. 4.06

Satuan : Orang

NO KECAMATAN	JUMLAH PESERTA KB AKTIF BERDASARKAN ALAT/METODE KB				JUMLAH PELAYANAN KB PASCA PERSALINAN	JUMLAH FASYANKES YANG SIAP MELAYANI MKJP
	Vasektomi	Tubektomi	Metode Kontrasepsi Jangka Panjang (MKJP)	TOTAL PESERTA KB		
1 RASANA E BARAT	0	77	1,211	2,602	322	10
2 RASANA E TIMUR	2	21	1,018	2,234	256	9
3 ASAKOTA	4	47	1,250	3,415	251	9
4 RABA	35	82	1,739	3,631	577	20
5 MPUNDA	1	66	1,460	3,104	365	13
KOTA BIMA	42	293	6,678	14,986	1,771	61
Tahun 2023	21	314	6.327	22.900	1.553	62
Tahun 2022	466	25	8.492	28.859	1.182	62
Tahun 2021	23	386	-	12.058	-	-
Tahun 2020	1.453	73	73	26.538	-	-
Tahun 2019	1.454	73	73	24.060	-	-

Sumber Data : Dinas Pengendalian Penduduk dan Keluarga Berencana Kota Bima. Tahun 2025

Tabel. 4.07
Sarana dan Prasarana Keluarga Berencana (KB) di Kota Bima
di rinci per Kecamatan. Tahun 2024

Satuan : Unit

SARANA DAN PRASARANA KB							
N O	KECAMATAN	JUMLAH ALAT	JUMLAH BALAI	UNIT PELAYANAN KB			
		PERAGA KB (Kit)	PENYULUH KB	PUSKESMAS	PUSKEMAS PEMBANTU	KLINIK KB	Pos Pelayanan KB Desa
1	RASANA E BARAT	1	1	1	6	10	0
2	RASANA E TIMUR	1	1	2	8	9	0
3	ASAKOTA	1	1	2	6	9	0
4	RABA	1	1	1	11	20	0
5	MPUNDA	1	1	1	10	13	0
KOTA BIMA		5	5	7	41	61	0
Tahun 2023		5	5	0	0	62	41
Tahun 2022		5	5	7	16	63	41
Tahun 2021		5	5	7	16	63	41
Tahun 2020		5	5	7	16	63	41
Tahun 2019		-	-	7	16	64	41

Sumber Data : Dinas Pengendalian Penduduk dan Keluarga Berencana Kota Bima. Tahun 2025



Tabel 4.08
Jumlah Tenaga Klinik dan Petugas KB di Kota Bima
di rinci per Kecamatan Tahun 2024

Satuan : Orang

NO	KECAMATAN	TENAGA KLINIK KB			PETUGAS KB			
		DOKTER	BIDAN	PERAWAT KESEHATAN	PETUGAS LAPANGAN		PENYULUH KB	
					SUDAH IKUT PELATIHAN	BELUM IKUT PELATIHAN	SUDAH IKUT PELATIHAN	BELUM IKUT PELATIHAN
1	RASANA E BARAT	0	0	0	0	0	6	0
2	RASANA E TIMUR	0	0	0	0	0	7	0
3	ASAKOTA	0	0	0	0	0	6	0
4	RABA	0	0	0	0	0	8	0
5	MPUNDA	0	0	0	0	0	9	0
KOTA BIMA		0	0	0	0	0	36	0
Tahun 2023		0	0	0	5	0	17	0
Tahun 2022		0	0	0	5	0	18	0
Tahun 2021		0	0	0	5	0	18	0
Tahun 2020		0	0	0	5	0	18	0
Tahun 2019		0	0	0	5	0	19	0

Sumber Data : Dinas Pengendalian Penduduk dan Keluarga Berencana Kota Bima. Tahun 2025

Tabel 4.09
Jumlah Kelompok Bina Keluarga di Kota Bima
di rinci per Kecamatan Tahun 2024

Satuan : Kelompok

NO	KECAMATAN	KELOMPOK BINA KELUARGA			JUMLAH
		Kelompok Bina Keluarga Balita	Kelompok Bina Keluarga Remaja	Kelompok Bina Keluarga Lansia	
1	RASANA E BARAT	8	6	4	18
2	RASANA E TIMUR	8	5	4	17
3	ASAKOTA	8	6	7	21
4	RABA	12	8	6	26
5	MPUNDA	10	7	9	26
KOTA BIMA		46	32	30	108
Tahun 2023		35	25	23	83
Tahun 2022		32	23	22	77
Tahun 2021		30	22	21	73
Tahun 2020		41	21	15	77

Sumber Data : Dinas Pengendalian Penduduk dan Keluarga Berencana Kota Bima. Tahun 2025

Tabel. 4.10
Jumlah Institusi Masyarakat Pedesaan/Kelurahan di Kota Bima
di rinci per Kecamatan. Tahun 2024

Satuan : Institusi

NO	KECAMATAN	INSTITUSI MASYARAKAT PEDESAAN/KELURAHAN		JUMLAH	Jumlah Stakeholder/ORMAS Yang Berperan Serta Aktif Dalam Pengelolaan Program KKBPK
		Jumlah Pembantu Pembina KB Desa/Kelurahan	Jumlah Sub Pembantu Pembina KB Desa/Kelurahan		
1	RASANA BARAT	6	42	48	16
2	RASANA TIMUR	8	35	43	21
3	ASAKOTA	6	37	43	17
4	RABA	11	64	75	28
5	MPUNDA	10	47	57	30
KOTA BIMA		41	225	266	112
Tahun 2023		41	225	266	0
Tahun 2022		41	225	266	41
Tahun 2021		41	225	266	41
Tahun 2020		41	225	266	43
Tahun 2019		41	225	266	43

Sumber Data : Dinas Pengendalian Penduduk dan Keluarga Berencana Kota Bima. Tahun 2025

Tabel 4.11
Jumlah Peserta KB Baru Pria di Kota Bima berdasarkan Alat/Metode KB
yang digunakan di rinci per Kecamatan Tahun 2024

Satuan : Akseptor

NO	KECAMATAN	PESERTA KB BARU PRIA BERDASARKAN ALAT/METODE KB									JUMLAH PESERTA KB BARU PRIA
		Suntik KB/ Implan	Obat/ Pil KB	IUD/ Spiral	Susuk	Kondom	Vagina Diafragma	Spermatisida	Vasektomi	Tubektomi	
1	RASANA BARAT	0	0	0	0	10	0	0	0	0	10
2	RASANA TIMUR	0	0	0	0	2	0	0	0	0	2
3	ASAKOTA	0	0	0	0	0	0	0	0	0	0
4	RABA	0	0	0	0	18	0	0	1	0	19
5	MPUNDA	0	0	0	0	47	0	0	0	0	47
KOTA BIMA		0	0	0	0	77	0	0	1	0	78
Tahun 2023		0	0	0	0	53	0	0	0	0	53
Tahun 2022		0	0	0	0	183	0	0	0	25	208
Tahun 2021		0	0	0	0	1.124	0	0	0	73	1.197
Tahun 2020		0	0	0	0	1.124	0	0	0	73	1.197
Tahun 2019		0	0	0	0	1.045	0	0	0	73	1.118

Sumber Data : Dinas Pengendalian Penduduk dan Keluarga Berencana Kota Bima. Tahun 2025



Tabel 4.12
Jumlah Peserta KB Baru Keluarga Prasejahtera (KPS) dan Keluarga Sejahtera I (KS I)
di Kota Bima dirinci per Kecamatan Tahun 2024

Satuan : Akseptor

NO	KECAMATAN	PESERTA KB BARU KELUARGA PRASEJAHTERA dan KELUARGA SEJAHTERA I									JUMLAH PESERTA KB BARU KPS dan KS-I
		Suntik KB	Obat/ Pil KB	IUD/ Spiral	Susuk/ Implan	Kondom	Vagina Diafragma	Spermatidisida	Vasektomi	Tubektomi	
1	RASANA BARAT	152	16	30	197	27	0	0	0	0	422
2	RASANA TIMUR	42	2	11	145	0	0	0	0	0	200
3	ASAKOTA	192	29	33	297	12	0	0	0	2	565
4	RABA	124	1	110	222	2	0	0	0	45	504
5	MPUNDA	100	11	48	210	12	0	0	0	7	388
KOTA BIMA		610	59	232	1,071	53	0	0	0	54	2,079
Tahun 2023		610	59	232	1,071	53	0	0	0	54	2,079
Tahun 2022		571	21	80	552	16	0	0	25	0	1.265
Tahun 2021		826	24	89	602	26	0	0	25	0	1.592
Tahun 2020		798	59	97	473	67	0	0	1	0	1.495
Tahun 2019		984	31	169	632	33	0	0	14	0	1.863

Sumber Data : Dinas Pengendalian Penduduk dan Keluarga Berencana Kota Bima. Tahun 2025

Tabel 4.13
Jumlah Peserta KB Aktif Jaminan Kesehatan Nasional di Kota Bima
di rinci per Kecamatan Tahun 2024

Satuan : Akseptor

N O	KECAMATAN	JUMLAH PUS	PENERIMA BANTUAN KB AKTIF	PENERIMA BANTUAN % TERHADAP PUS	JUMLAH PUS	BUKAN PENERIMA BANTUAN KB AKTIF	BUKAN PENERIMA BANTUAN % TERHADAP PUS
1	RASANA BARAT	4,360	1870	42.89	4,360	1,096	25.14
2	RASANA TIMUR	3,232	1853	57.33	3,232	606	18.75
3	ASAKOTA	5,692	3141	55.18	5,692	1,148	20.17
4	RABA	5,812	3099	53.32	5,812	1,632	28.08
5	MPUNDA	4,737	1970	41.59	4,737	1,654	34.92
KOTA BIMA		23,833	11,933	50.07	23,833	6,136	25.75
Tahun 2023		19,513	16,159	82.81	5,505	4,645	84.38
Tahun 2022		19.489	15.723	80.68	5.534	4.603	83.18
Tahun 2021		19.062	1.383	7.26	5.360	4.744	88.51
Tahun 2020		22.833	19.232	84.23	8.623	7.283	84.46
Tahun 2019		21.420	17.606	82.19	7.823	7.248	92.65

Sumber Data : Dinas Pengendalian Penduduk dan Keluarga Berencana Kota Bima. Tahun 2025

Tabel 4.14
Jumlah Peserta KB Baru Pasca Persalinan dan Keguguran di Kota Bima
di rinci per Kecamatan Tahun 2024

Satuan : Akseptor

N O	KECAMATAN	JUMLAH IBU HAMIL	KB PASCA PERSALINAN		KB PASCA KEGUGURAN	
			JUMLAH	% TERHADAP BUMIL	JUMLAH	% TERHADAP BUMIL
1	RASANA BARAT	599	322	53.76	8	1.34
2	RASANA TIMUR	352	256	72.73	3	0.85
3	ASAKOTA	712	251	35.25	1	0.14
4	RABA	807	577	71.50	1	0.12
5	MPUNDA	660	365	55.30	3	0.45
KOTA BIMA		3,130	1,771	56.58	16	0.51
Tahun 2023		3,622	1,553	42.88	16	0.44
Tahun 2022		1.088	250	22.98	16	1.47
Tahun 2021		903	340	37.65	12	1.33
Tahun 2020		2.982	1.293	43.36	46	1.54
Tahun 2019		2.570	1.738	67.63	14	0.54

Sumber Data : Dinas Pengendalian Penduduk dan Keluarga Berencana Kota Bima. Tahun 2025

Statistik
Kependudukan dan
Kesejahteraan Sosial

The background of the page is white and features several large, overlapping geometric shapes in yellow and blue. These shapes are primarily triangles and parallelograms, some of which are oriented diagonally. The shapes are located in the top right and bottom left corners, creating a modern, abstract design.

BAB V

PENDIDIKAN

2025

METADATA PENDIDIKAN

1. **Satuan Pendidikan** adalah kelompok layanan pendidikan yang menyelenggarakan pendidikan pada jalur formal, nonformal, dan informal pada setiap jenjang dan jenis pendidikan.
2. **Pendidikan anak usia dini (PAUD)**, adalah upaya pembinaan yang ditujukan kepada anak sejak lahir sampai dengan usia 6 tahun yang dilakukan melalui pemberian rangsangan pendidikan untuk membantu pertumbuhan dan perkembangan jasmani dan rohani agar anak memiliki kesiapan dalam memasuki pendidikan lebih lanjut.
 - **PAUD** diselenggarakan sebelum jenjang pendidikan dasar.
 - **Kelompok Bermain (KB)** merupakan satuan pendidikan anak usia dini (PAUD) pada jalur pendidikan nonformal yang menyelenggarakan pendidikan bagi anak usia di bawah lima tahun. Kelompok Bermain umumnya beroperasi sampai siang hari saja, dan memiliki staf suster anak atau sukarelawan..
 - **Taman Kanak-Kanak (TK)** adalah jenjang pendidikan anak usia dini (PAUD) dalam bentuk pendidikan formal yang tersedia untuk anak berumur 4 hingga 6 tahun, dengan lama program pembelajaran sebanyak 1 atau 2 tahun.
3. **Pendidikan Dasar**, adalah jenjang pendidikan pada jalur pendidikan formal yang melandasi jenjang pendidikan menengah. Pendidikan dasar diterapkan pada sembilan tahun masa kanak-kanak setiap warga negara, terutama pada anak-anak berumur 7 hingga 15 tahun. Pendidikan dasar diselenggarakan

pada satuan-satuan pendidikan berbentuk *sekolah dasar* (SD) dan *madrasah ibtidaiyah* (MI) atau bentuk lain yang sederajat, serta dilanjutkan pada satuan-satuan pendidikan yang berbentuk *sekolah menengah pertama* (SMP) dan *madrasah tsanawiah* (MTs) atau bentuk lain yang sederajat.

4. ***Ruang Kelas***, adalah suatu ruangan dalam bangunan sekolah, yang berfungsi sebagai tempat untuk kegiatan tatap muka dalam proses kegiatan belajar mengajar (KBM). Mebeler dalam ruangan ini terdiri dari meja siswa, kursi siswa, meja guru, lemari kelas, papan tulis, serta aksesoris ruangan lainnya yang sesuai. Ukuran yang umum adalah 9m x 8m.
5. ***Peserta Didik***, adalah anggota masyarakat yang berusaha mengembangkan potensi diri melalui proses pembelajaran pada jalur pendidikan baik pendidikan informal, pendidikan formal maupun pendidikan nonformal, pada jenjang pendidikan dan jenis pendidikan tertentu.
6. ***Rombongan Belajar (Rombel)***, adalah tempat pertemuan antara siswa dan guru, sehingga sebuah rombel dianggap sah sebagai sebuah rombel jika memiliki siswa minimal 20 orang dan adanya guru yang mengajar.
7. ***Angka Partisipasi Kasar (APK)*** adalah perbandingan antara jumlah murid pada jenjang pendidikan tertentu (SD, SMP, SMA dan sebagainya) dengan penduduk kelompok usia sekolah yang sesuai dan dinyatakan dalam persentase. Semakin tinggi APK berarti semakin banyak anak usia sekolah yang bersekolah di suatu jenjang pendidikan tertentu pada wilayah tertentu.

8. **Angka Partisipasi Murni (APM)** adalah perbandingan antara jumlah siswa kelompok usia sekolah pada jenjang pendidikan tertentu dengan penduduk usia sekolah yang sesuai dan dinyatakan dalam persentase. Semakin tinggi APM berarti banyak anak usia sekolah yang bersekolah pada suatu jenjang pendidikan yang sesuai.
9. **Angka Partisipasi Sekolah (APS)** adalah perbandingan antara jumlah murid kelompok usia sekolah tertentu yang bersekolah pada berbagai jenjang pendidikan dengan penduduk kelompok usia sekolah yang sesuai dan dinyatakan dengan persentase. Makin tinggi APS berarti makin banyak anak usia sekolah yang bersekolah di suatu daerah.
10. **Anak Usia Sekolah** adalah anak yang berada pada usia-usia sekolah menurut jenjang pendidikan.

TK/KB – PAUD : Usia 4 – 6 Tahun

Sekolah Dasar (SD) : Usia 7 – 12 Tahun

Sekolah Menengah Pertama (SMP) : Usia 13 – 15 Tahun

Sekolah Menengah Atas (SMA) : Usia 16 – 18 Tahun

V. PENDIDIKAN

5.1 PENDIDIKAN ANAK USIA DINI (PAUD)

Tabel 5.01
Jumlah Satuan Pendidikan (SP) PAUD di Kota Bima
di rinci per Kecamatan, Tahun Ajaran 2023/2024

Satuan : SP

No	KECAMATAN	PENDIDIKAN PAUD						TOTAL		
		KB / PAUD / TPA / SPS		JMLH	TK		JMLH	Negeri	Swasta	JUMLAH
		Negeri	Swasta		Negeri	Swasta				
1	RasanaE Barat	0	7	7	5	11	16	5	18	23
2	RasanaE Timur	0	10	10	10	2	12	10	12	22
3	Asakota	0	13	13	4	15	19	4	28	32
4	Raba	0	26	26	10	19	29	10	45	55
5	Mpunda	0	16	16	4	14	18	4	30	34
KOTA BIMA		0	72	72	33	61	94	33	133	166
TA 2022/2023		0	110	110	33	65	98	33	175	208
TA 2021/2022		0	79	79	33	68	101	33	147	180
TA 2020/2021		0	81	81	33	66	99	33	147	180
TA 2019/2020		0	78	78	33	61	94	33	139	172

Sumber : Dinas Pendidikan, Pemuda dan Olahraga Kota Bima, Tahun 2025

Tabel 5.02
Jumlah Ruang Kelas Milik Jenjang PAUD di Kota Bima
dirinci menurut Kondisi per Kecamatan, Tahun Ajaran 2024/2025

Satuan : Unit

No	KECAMATAN	JUMLAH RUANG KELAS MILIK JENJANG TK MUNURUT KONDISI											
		TK NEGERI				TK SWASTA				TK NEGERI + SWASTA			
		BAIK	RUSAK RINGAN	RUSAK BERAT	JMLH	BAIK	RUSAK RINGAN	RUSAK BERAT	JMLH	BAIK	RUSAK RINGAN	RUSAK BERAT	JMLH
1	RasanaE Barat	9	3	0	12	9	15	2	26	18	18	2	38
2	RasanaE Timur	16	8	2	26	2	2	0	4	18	10	2	30
3	Asakota	8	2	0	10	13	16	0	29	21	18	0	39
4	Raba	16	7	0	23	35	17	0	52	51	24	0	75
5	Mpunda	8	1	1	10	29	16	0	45	37	17	1	55
KOTA BIMA		57	21	3	81	88	66	2	156	145	87	5	237
TA 2023/2024		46	27	0	73	94	65	0	159	140	92	0	232
TA 2022/2023		30	45	0	75	84	77	0	161	114	122	0	236
TA 2021/2022		46	27	0	73	94	65	0	159	140	92	0	232
TA 2020/2021		30	45	0	75	84	77	0	161	114	122	0	236

Sumber : Dinas Pendidikan, Pemuda dan Olahraga Kota Bima, Tahun 2025

Tabel 5.03
Jumlah Peserta Didik KB/PAUD/TPA/SPS di Kota Bima
dirinci menurut Jenis Kelamin per Kecamatan, Tahun Ajaran 2023/2024

Satuan : Orang

No	KECAMATAN	JUMLAH PESERTA DIDIK KB/PAUD/TPA/SPS								
		KB/PAUD/TPA/SPS NEGERI			KB/PAUD/TPA/SPS SWASTA			TOTAL PESERTA DIDIK		
		Lk	Pr	Lk + Pr	Lk	Pr	Lk + Pr	Lk	Pr	Lk + Pr
1	RasanaE Barat	0	0	0	117	102	219	117	102	219
2	RasanaE Timur	0	0	0	250	284	534	250	284	534
3	Asakota	0	0	0	416	363	779	416	363	779
4	Raba	0	0	0	583	628	1,211	583	628	1,211
5	Mpunda	0	0	0	483	412	895	483	412	895
	KOTA BIMA	0	0	0	1,849	1,789	3,638	1,849	1,789	3,638
	TA 2022/2023	0	0	0	3,581	3,476	7,057	3,581	3,476	7,057
	TA 2021/2022	0	0	0	1.711	1.705	3.416	1.711	1.705	3.416
	TA 2020/2021	0	0	0	1.664	1.651	3.315	1.664	1.651	3.315
	TA 2019/2020	0	0	0	1.732	1.706	3.438	1.732	1.706	3.438
	TA 2018/2019	-	-	-	-	-	-	-	-	-

Sumber : Dinas Pendidikan, Pemuda dan Olahraga Kota Bima, Tahun 2025

Tabel 5.04
Jumlah Siswa Jenjang Taman Kanak-Kanak (TK) di Kota Bima
dirinci menurut Jenis Kelamin per Kecamatan, Tahun Ajaran 2023/2024

Satuan : Orang

No	KECAMATAN	JUMLAH SISWA JENJANG TAMAN KANAK-KANAK (TK)								
		TK NEGERI			TK SWASTA			TK NEGERI + SWASTA		
		Lk	Pr	Lk + Pr	Lk	Pr	Lk + Pr	Lk	Pr	Lk + Pr
1	RasanaE Barat	116	98	214	192	157	349	308	255	563
2	RasanaE Timur	231	243	474	40	35	75	271	278	549
3	Asakota	148	144	292	304	284	588	452	428	880
4	Raba	215	200	415	361	360	721	576	560	1,136
5	Mpunda	174	159	333	264	226	490	438	385	823
	KOTA BIMA	884	844	1,728	1,161	1,062	2,223	2,045	1,906	3,951
	TA 2022/2023	917	851	1,768	1,227	1,138	2,365	2,144	1,989	4,133
	TA 2021/2022	769	763	1,532	1,297	1,293	2,590	2,066	2,056	4,122
	TA 2020/2021	445	479	924	543	528	1,071	988	1,007	1,995
	TA 2019/2020	896	937	1,833	652	691	1,343	1,548	1,628	3,176
	TA 2018/2019	-	-	-	-	-	-	-	-	-

Sumber : Dinas Pendidikan, Pemuda dan Olahraga Kota Bima, Tahun 2025

Tabel 5.05

Jumlah Guru KB/PAUD/TPA/SPS di Kota Bima
 dirinci menurut Jenis Kelamin dan Kualifikasi Ijazah per Kecamatan, TA 2023/2024

Satuan : Orang

No KECAMATAN	JUMLAH GURU KB/PAUD/TPA/SPS											
	NEGERI				SWASTA				NEGERI + SWASTA			
	Jumlah Guru			Ijazah ≥ D4/S1	Jumlah Guru			Ijazah ≥ D4/S1	Jumlah Guru			Ijazah ≥ D4/S1
	Lk	Pr	Lk + Pr		Lk	Pr	Lk + Pr		Lk	Pr	Lk + Pr	
1 RasanaE Barat	0	0	0	0	0	21	21	0	0	21	21	0
2 RasanaE Timur	0	0	0	0	2	22	24	0	2	22	24	0
3 Asakota	0	0	0	0	7	40	47	0	7	40	47	0
4 Raba	0	0	0	0	8	73	81	0	8	73	81	0
5 Mpunda	0	0	0	0	1	36	37	0	1	36	37	0
KOTA BIMA	0	0	0	0	18	192	210	0	18	192	210	0
TA 2022/2023	0	0	0	0	0	0	0	0	54	720	774	602
TA 2021/2022	0	0	0	0	11	199	210	170	11	199	210	170
TA 2020/2021	0	0	0	0	17	219	236	93	17	219	236	93
TA 2019/2020	0	0	0	0	36	253	289	167	36	253	289	167
TA 2018/2019	-		0	-	-	-	0	-	0	0	0	0

Sumber : Dinas Pendidikan, Pemuda dan Olahraga Kota Bima, Tahun 2025

Tabel 5.06

Jumlah Guru Jenjang Taman Kanak-Kanak (TK) di Kota Bima
 di rinci menurut Jenis Kelamin dan Kualifikasi Ijazah per Kecamatan, TA 2023/2024

Satuan : Orang

No KECAMATAN	JUMLAH GURU Taman Kanak-Kanak (TK)											
	TK NEGERI				TK SWASTA				NEGERI + SWASTA			
	Jumlah Guru			Ijazah ≥ D4/S1	Jumlah Guru			Ijazah ≥ D4/S1	Jumlah Guru			Ijazah ≥ D4/S1
	Lk	Pr	Lk + Pr		Lk	Pr	Lk + Pr		Lk	Pr	Lk + Pr	
1 RasanaE Barat	1	29	30	0	2	30	32	0	5	90	95	0
2 RasanaE Timur	5	73	78	0	1	7	8	0	11	120	131	0
3 Asakota	4	41	45	0	5	46	51	0	10	154	164	0
4 Raba	0	65	65	0	7	77	84	0	14	214	228	0
5 Mpunda	0	30	30	0	4	42	46	0	14	142	156	0
KOTA BIMA	10	238	248	0	19	202	221	0	54	720	774	0
TA 2022/2023	19	447	466	-	36	374	410	-	54	720	774	602
TA 2021/2022	12	208	220	172	10	204	214	188	22	412	434	360
TA 2020/2021	5	199	204	113	17	215	232	209	22	414	436	322
TA 2019/2020	5	202	207	169	14	219	233	214	19	421	440	383
TA 2018/2019	-	-	-	-	-	-	-	-	-	-	-	-

Sumber : Dinas Pendidikan, Pemuda dan Olahraga Kota Bima, Tahun 2025

Tabel 5.07
Jumlah Kelas (Rombel) Jenjang Pendidikan PAUD di Kota Bima
di rinci per Kecamatan, Tahun Ajaran 2023/2024

N O	KECAMATAN	KELAS (ROMBEL) JENJANG PENDIDIKAN PAUD						SATUAN
		KB/PAUD/TPA/SPS			T K			
		NEGERI	SWASTA	N + S	NEGERI	SWASTA	N + S	
1	RasanaE Barat	0	10	10	18	27	45	Rombel
2	RasanaE Timur	0	16	16	37	5	42	Rombel
3	Asakota	0	33	33	21	36	57	Rombel
4	Raba	0	66	66	35	54	89	Rombel
5	Mpunda	0	46	46	24	41	65	Rombel
KOTA BIMA		0	171	171	135	163	298	Rombel
TA 2022/2023		2	129	131	119	121	240	Rombel
TA 2021/2022		0	165	165	106	160	266	Rombel
TA 2020/2021		0	156	156	122	154	276	Rombel
TA 2019/2020		0	129	129	119	121	240	Rombel
TA 2018/2019		-	-	-	-	-	-	Rombel

Sumber : Dinas Pendidikan, Pemuda dan Olahraga Kota Bima, Tahun 2025

5.2 PENDIDIKAN DASAR UMUM

Tabel 5.08
Jumlah Satuan Pendidikan Jenjang SD dan SMP
di rinci per Wilayah Kecamatan di Kota Bima, Tahun Ajaran 2023/2024
 Satuan : Unit

N o	KECAMATAN	SATUAN PENDIDIKAN JENJANG PENDIDIKAN DASAR					
		S D		JUMLAH	SMP		JUMLAH
		Negeri	Swasta		Negeri	Swasta	
1	RasanaE Barat	11	4	15	2	1	3
2	RasanaE Timur	15	0	15	4	1	5
3	Asakota	13	4	17	3	3	6
4	Raba	19	2	21	3	2	5
5	Mpunda	11	2	13	3	1	4
	KOTA BIMA	69	12	81	15	8	23
	TA 2022/2023	69	13	82	15	9	24
	TA 2021/2022	69	12	81	15	9	24
	TA 2020/2021	71	9	80	15	8	23
	TA 2019/2020	71	8	79	15	8	23
	TA 2018/2019	71	8	79	15	6	21

Sumber : Dinas Pendidikan, Pemuda dan Olahraga Kota Bima, Tahun 2025

Tabel 5.09
Jumlah Ruang Kelas Milik Jenjang Sekolah Dasar (SD) menurut Kondisi
di rinci per Wilayah Kecamatan di Kota Bima, Tahun Ajaran 2023/2024
 Satuan : Unit

N o	KECAMATAN	RUANG KELAS JENJANG SD MUNURUT KONDISI											
		SD NEGERI				SD SWASTA				NEGERI + SWASTA			
		Baik	Rusak Ringan	Rusak Berat	Jmlh	Baik	Rusak Ringan	Rusak Berat	Jmlh	Baik	Rusak Ringan	Rusak Berat	Jmlh
1	RasanaE Barat	28	87	1	116	10	12	0	22	38	99	1	138
2	RasanaE Timur	52	64	2	118	0	0	0	0	52	64	2	118
3	Asakota	78	55	10	143	11	22	0	33	89	77	10	176
4	Raba	108	85	0	193	12	8	4	24	120	93	4	217
5	Mpunda	40	69	2	111	0	21	0	21	40	90	2	132
6	KOTA BIMA	306	360	15	681	33	63	4	100	339	423	19	781
	TA 2022/2023	176	473	25	674	27	42	3	72	203	515	28	746
	TA 2021/2022	176	473	25	674	27	42	3	72	203	515	28	746
	TA 2020/2021	255	354	74	683	26	39	0	65	281	393	74	748
	TA 2019/2020	74	505	115	694	11	48	1	60	85	553	116	754
	TA 2018/2019	-	-	-	-	-	-	-	-	-	-	-	-

Sumber : Dinas Pendidikan, Pemuda dan Olahraga Kota Bima, Tahun 2025

Tabel 5.10
Jumlah Ruang Kelas Milik Jenjang SMP menurut Kondisi
di rinci per Wilayah Kecamatan di Kota Bima, Tahun Ajaran 2023/2024

Satuan : Unit

No KECAMATAN	RUANG KELAS JENJANG SMP MUNURUT KONDISI											
	SMP NEGERI				SMP SWASTA				NEGERI + SWASTA			
	Baik	Rusak Ringan	Rusak Berat	Jmlh	Baik	Rusak Ringan	Rusak Berat	Jmlh	Baik	Rusak Ringan	Rusak Berat	Jmlh
1 RasanaE Barat	20	15	1	36	0	5	1	6	20	20	2	42
2 RasanaE Timur	16	20	0	36	2	3	0	5	18	23	0	41
3 Asakota	27	29	0	56	9	10	0	19	36	39	0	75
4 Raba	4	31	1	36	3	1	2	6	7	32	3	42
5 Mpunda	45	26	5	76	0	3	0	3	45	29	5	79
KOTA BIMA	112	121	7	240	14	22	3	39	126	143	10	279
TA 2022/2023	81	133	17	231	20	28	0	48	101	161	17	279
TA 2021/2022	92	133	14	239	20	21	0	41	112	154	14	280
TA 2020/2021	102	129	0	231	12	26	0	38	114	155	0	269
TA 2019/2020	77	121	33	231	3	30	1	34	80	151	34	265

Sumber : Dinas Pendidikan, Pemuda dan Olahraga Kota Bima, Tahun 2025

Tabel 5.11
Jumlah Fasilitas/Sarana Pendukung Jenjang Sekolah Dasar (SD)
di rinci menurut Kondisi per Kecamatan di Kota Bima, Tahun Ajaran 2023/2024

Satuan : Unit

No KECAMATAN	SD NEGERI						SD SWASTA					
	Laboratorium			Perpustakaan			Laboratorium			Perpustakaan		
	Baik	Rusak Ringan	Rusak Berat	Baik	Rusak Ringan	Rusak Berat	Baik	Rusak Ringan	Rusak Berat	Baik	Rusak Ringan	Rusak Berat
1 RasanaE Barat	11			12			0			2		
2 RasanaE Timur	7			16			0			0		
3 Asakota	7			13			1			2		
4 Raba	9			18			0			2		
5 Mpunda	4			11			0			1		
KOTA BIMA	38			70			1			7		
TA 2022/2023	6	21	0	13	53	2	0	0	0	2	5	1
TA 2021/2022	5	12	0	19	50	2	0	1	0	2	4	1
TA 2020/2021	7	5	1	28	43	0	1	0	0	4	2	0
TA 2019/2020	1	9	1	8	45	19	0	1	0	1	5	0
TA 2018/2019	-	-	-	-	-	-	-	-	-	-	-	-

Sumber : Dinas Pendidikan, Pemuda dan Olahraga Kota Bima, Tahun 2025

Lanjutan Tabel 5.11

Satuan : Unit

No	KECAMATAN	SD NEGERI + SWASTA							
		Laboratorium				Perpustakaan			
		Baik	Rusak Ringan	Rusak Berat	TOTAL	Baik	Rusak Ringan	Rusak Berat	TOTAL
1	RasanaE Barat	11			11	14			14
2	RasanaE Timur	7			7	16			16
3	Asakota	8			8	15			15
4	Raba	9			9	20			20
5	Mpunda	4			4	12			12
KOTA BIMA		39			39	77			77
TA 2022/2023		6	20	0	26	15	58	3	76
TA 2021/2022		5	13	0	18	21	54	3	78
TA 2020/2021		8	5	1	14	32	45	0	77
TA 2019/2020		1	10	1	12	9	50	19	78
TA 2018/2019		-	-	-	-	-	-	-	-

Sumber : Dinas Pendidikan, Pemuda dan Olahraga Kota Bima, Tahun 2025

Tabel 5.12
Jumlah Fasilitas/Sarana Pendukung Jenjang Pendidikan SMP
di rinci menurut Kondisi per Kecamatan di Kota Bima, Tahun Ajaran 2023/2024

Satuan : Unit

No	KECAMATAN	SMP NEGERI						SMP SWASTA					
		Laboratorium			Perpustakaan			Laboratorium			Perpustakaan		
		Baik	Rusak Ringan	Rusak Berat	Baik	Rusak Ringan	Rusak Berat	Baik	Rusak Ringan	Rusak Berat	Baik	Rusak Ringan	Rusak Berat
1	RasanaE Barat	6			2			1			1		
2	RasanaE Timur	12			5			1			1		
3	Asakota	4			3			2			1		
4	Raba	8			3			1			1		
5	Mpunda	11			3			0			0		
KOTA BIMA		41	-	-	16	-	-	5	-	-	4	-	-
TA 2022/2023		9	12	3	3	11	2	0	3	0	2	2	1
TA 2021/2022		24	15	3	4	11	2	1	4	0	3	2	1
TA 2020/2021		26	17	6	5	9	3	1	5	0	3	3	0
TA 2019/2020		19	21	8	2	8	7	2	4	0	0	2	4

Sumber : Dinas Pendidikan, Pemuda dan Olahraga Kota Bima, Tahun 2025

Lanjutan Tabel 5.12

Satuan : Unit

No	KECAMATAN	SMP NEGERI + SWASTA							
		Laboratorium				Perpustakaan			
		Baik	Rusak Ringan	Rusak Berat	TOTAL	Baik	Rusak Ringan	Rusak Berat	TOTAL
1	RasanaE Barat	7	-	-	7	3	-	-	3
2	RasanaE Timur	13	-	-	13	6	-	-	6
3	Asakota	6	-	-	6	4	-	-	4
4	Raba	9	-	-	9	4	-	-	4
5	Mpunda	11	-	-	11	3	-	-	3
KOTA BIMA		46	-	-	46	20	-	-	20
TA 2022/2023		9	15	3	27	5	13	3	21
TA 2021/2022		25	19	3	47	7	13	3	23
TA 2020/2021		27	22	6	55	8	12	3	23
TA 2019/2020		21	25	8	54	2	10	11	23

Sumber : Dinas Pendidikan, Pemuda dan Olahraga Kota Bima, Tahun 2025

Tabel 5.13
Jumlah Siswa Jenjang Sekolah Dasar (SD) di Kota Bima
dirinci menurut Jenis Kelamin dan Usia Sekolah per Kecamatan
Tahun Ajaran 2023/2024

Satuan : Orang

No	KECAMATAN	JUMLAH SISWA JENJANG SEKOLAH DASAR (SD)											
		SD NEGERI						SD SWASTA					
		Jumlah Siswa			Usia Siswa (U)			Jumlah Siswa			Usia Siswa (U)		
		Lk	Pr	Lk + Pr	U < 7 Thn	7-12 Thn	U > 12 Thn	Lk	Pr	Lk + Pr	U < 7 Thn	7-12 Thn	U > 12 Thn
1	RasanaE Barat	1,611	1,524	3,135	0	3,135	0	220	177	397	0	292	0
2	RasanaE Timur	890	860	1,750	0	1,750	0	0	0	0	0	0	0
3	Asakota	1,484	1,394	2,878	0	2,878	0	335	263	598	0	598	0
4	Raba	1,992	1,800	3,792	0	3,792	0	212	165	377	0	377	0
5	Mpunda	1,230	1,131	2,361	0	2,361	0	241	237	478	0	478	0
KOTA BIMA		7,207	6,709	13,916	0	13,916	0	1,008	842	1,850	0	1,745	0
TA 2022/2023		7,109	6,535	13,644	6,556	6,010	12,566	887	760	1,647	823	681	1,504
TA 2021/2022		6,997	6,415	13,412	109	12,617	686	734	664	1,398	19	1,350	29
TA 2020/2021		5,798	5,310	11,108	90	10,447	571	591	531	1,122	16	1,082	24
TA 2019/2020		7,158	6,401	13,559	110	12,752	697	633	569	1,202	18	1,158	26

Sumber : Dinas Pendidikan, Pemuda dan Olahraga Kota Bima, Tahun 2025

Lanjutan Tabel 5.13

Satuan : Orang

No	KECAMATAN	JUMLAH SISWA JENJANG SEKOLAH DASAR (SD)					
		SD NEGERI + SD SWASTA					
		Total Jumlah Siswa			USIA SISWA (U)		
		Lk	Pr	Lk + Pr	U < 7 Thn	7-12 Thn	U > 12 Thn
1	RasanaE Barat	1,831	1,701	3,532	0	3,427	0
2	RasanaE Timur	890	860	1,750	0	1,750	0
3	Asakota	1,819	1,657	3,476	0	3,476	0
4	Raba	2,204	1,965	4,169	0	4,169	0
5	Mpunda	1,471	1,368	2,839	0	2,839	0
KOTA BIMA		8,215	7,551	15,766	0	15,661	0
TA 2022/2023		7,996	7,295	15,291	7,379	6,691	14,070
TA 2021/2022		7,731	7,079	14,810	128	13,967	715
TA 2020/2021		6,389	5,841	12,230	106	11,529	595
TA 2019/2020		7,791	6,970	14,761	128	13,910	723

Sumber : Dinas Pendidikan, Pemuda dan Olahraga Kota Bima, Tahun 2025

Tabel 5.14
Jumlah Siswa Jenjang Pendidikan SMP di Kota Bima
dirinci menurut Jenis Kelamin dan Usia Sekolah per Kecamatan
Tahun Ajaran 2023/2024

Satuan : Orang

No	KECAMATAN	JUMLAH SISWA JENJANG PENDIDIKAN SMP											
		SMP NEGERI						SMP SWASTA					
		Jumlah Siswa			Usia Siswa (U)			Jumlah Siswa			Usia Siswa (U)		
		Lk	Pr	Lk + Pr	U < 13 Thn	13-15 Thn	U > 15 Thn	Lk	Pr	Lk + Pr	U < 13 Thn	13-15 Thn	U > 15 Thn
1	RasanaE Barat	711	558	1,269	0	1,269	0	55	30	85	0	85	0
2	RasanaE Timur	301	233	534	0	534	0	48	34	82	0	82	0
3	Asakota	386	317	703	0	703	0	242	241	483	0	483	0
4	Raba	406	322	728	0	728	0	38	16	54	0	54	0
5	Mpunda	802	676	1,478	0	1,478	0	60	41	101	0	101	0
KOTA BIMA		2,606	2,106	4,712	0	4,712	0	443	362	805	0	805	0
Tahun 2022/2023		2,552	2,078	4,630	2,528	2,065	4,593	522	441	963	509	438	947
Tahun 2021/2022		2,692	2,242	4,934	171	4,125	638	513	429	942	59	810	73
Tahun 2020/2021		1,843	1,541	3,384	119	2,837	428	319	275	594	38	508	48
Tahun 2019/2020		2,803	2,415	5,218	171	4,391	656	403	350	753	43	630	80

Sumber : Dinas Pendidikan, Pemuda dan Olahraga Kota Bima, Tahun 2025

Lanjutan Tabel 5.14

Satuan : Orang

No	KECAMATAN	JUMLAH SISWA JENJANG PENDIDIKAN SMP					
		SMP NEGERI + SMP SWASTA					
		Total Jumlah Siswa			USIA SISWA (U)		
		Lk	Pr	Lk + Pr	U < 13 Thn	13-15 Thn	U > 15 Thn
1	RasanaE Barat	766	588	1,354	0	1,354	0
2	RasanaE Timur	349	267	616	0	616	0
3	Asakota	628	558	1,186	0	1,186	0
4	Raba	444	338	782	0	782	0
5	Mpunda	862	717	1,579	0	1,579	0
KOTA BIMA		3,049	2,468	5,517	0	5,517	0
TA 2022/2023		3,074	2,519	5,593	3,037	2,503	5,540
TA 2021/2022		3,205	2,671	5,876	230	4,935	711
TA 2020/2021		2,162	1,816	3,978	157	3,345	476
TA 2019/2020		3,206	2,765	5,971	214	5,021	736

Sumber : Dinas Pendidikan, Pemuda dan Olahraga Kota Bima, Tahun 2025

Tabel 5.15
Jumlah Guru Jenjang Pendidikan SD di Kota Bima
dirinci menurut Jenis Kelamin dan Kualifikasi Ijazah per Kecamatan
Tahun Ajaran 2023/2024

Satuan : Orang

No	KECAMATAN	GURU JENJANG PENDIDIKAN SEKOLAH DASAR (SD)											
		SD NEGERI				SD SWASTA				SD NEGERI + SWASTA			
		JUMLAH GURU			Ijazah ≥ D4/S1	JUMLAH GURU			Ijazah ≥ D4/S1	JUMLAH GURU			Ijazah ≥ D4/S1
		Lk	Pr	Lk+Pr		Lk	Pr	Lk+Pr		Lk	Pr	Lk+Pr	
1	RasanaE Barat	62	221	283	-	5	21	26	-	67	242	309	-
2	RasanaE Timur	96	290	386	-	0	0	0	-	96	290	386	-
3	Asakota	128	223	351	-	11	28	39	-	139	251	390	-
4	Raba	104	385	489	-	12	26	38	-	116	411	527	-
5	Mpunda	56	201	257	-	12	28	40	-	68	229	297	-
KOTA BIMA		446	1,320	1,766	-	40	103	143	-	486	1,423	1,909	-
TA 2022/2023		455	1,254	1,709	1,450	26	94	120	96	481	1,348	1,829	1,546
TA 2021/2022		457	1,235	1,692	1,462	24	87	111	107	481	1,322	1,803	1,569
TA 2020/2021		473	1,287	1,760	1,672	23	69	92	89	496	1,356	1,852	1,761
TA 2019/2020		462	1,239	1,701	1,553	15	54	69	68	477	1,293	1,770	1,621

Sumber : Dinas Pendidikan, Pemuda dan Olahraga Kota Bima, Tahun 2025

Metadata : Ijazah > D4/S1 : adalah jumlah guru yang memiliki kualifikasi pendidikan minimal diatas Diploma IV atau yang setingkat dengan Strata-1

Tabel 5.16
Jumlah Guru Jenjang Pendidikan SMP di Kota Bima
dirinci menurut Jenis Kelamin dan Kualifikasi Ijazah per Kecamatan
Tahun Ajaran 2023/2024

Satuan : Orang

No KECAMATAN	GURU JENJANG SMP											
	SMP NEGERI				SMP SWASTA				SMP NEGERI + SWASTA			
	JUMLAH GURU			Ijazah ≥ D4/S1	JUMLAH GURU			Ijazah ≥ D4/S1	JUMLAH GURU			Ijazah ≥ D4/S1
	Lk	Pr	Lk+Pr		Lk	Pr	Lk+Pr		Lk	Pr	Lk+Pr	
1 RasanaE Barat	42	90	132	-	6	8	14	-	48	98	146	-
2 RasanaE Timur	53	79	132	-	4	10	14	-	57	89	146	-
3 Asakota	46	73	119	-	22	28	50	-	68	101	169	-
4 Raba	37	80	117	-	7	14	21	-	44	94	138	-
5 Mpunda	49	149	198	-	5	5	10	-	54	154	208	-
KOTA BIMA	227	471	698	-	44	65	109	-	271	536	807	-
TA 2022/2023	249	507	756	739	42	49	91	84	291	556	847	823
TA 2021/2022	228	507	735	730	48	60	108	106	276	567	843	836
TA 2020/2021	234	499	733	727	42	60	102	99	276	559	835	826
TA 2019/2020	217	485	702	694	39	52	91	90	256	537	793	784

Sumber : Dinas Pendidikan, Pemuda dan Olahraga Kota Bima, Tahun 2025

Metadata : Ijazah > D4/S1 : adalah jumlah guru yang memiliki kualifikasi pendidikan minimal diatas Diploma IV atau yang setingkat dengan Strata-1

Tabel 5.17
Jumlah Kelas (Rombel) Jenjang Pendidikan Dasar di Kota Bima
di rinci per Wilayah Kecamatan, Tahun Ajaran 2023/2024

Satuan : Rombel

N O KECAMATAN	JENJANG SD			JENJANG SMP		
	NEGERI	SWASTA	N + S	NEGERI	SWASTA	N + S
1 RasanaE Barat	128	20	148	43	4	47
2 RasanaE Timur	104	0	104	22	4	26
3 Asakota	131	31	162	28	17	45
4 Raba	175	23	198	28	5	33
5 Mpunda	121	21	142	50	5	55
KOTA BIMA	659	95	754	171	35	206
TA 2022/2023	626	72	698	168	41	209
TA 2021/2022	605	71	676	174	40	214
TA 2020/2021	617	66	683	178	36	214
TA 2019/2020	621	61	682	184	30	214

Sumber : Dinas Pendidikan, Pemuda dan Olahraga Kota Bima, Tahun 2025

Tabel 5.18

**Jumlah Siswa Baru Tahun Ajaran 2023/2024 Jenjang SD di Kota Bima
dirinci menurut Jenis Kelamin dan Usia masuk Sekolah per Wilayah Kecamatan**

Satuan : Orang

No	WILAYAH KECAMATAN	SISWA BARU TA 2022/2023 JENJANG SEKOLAH DASAR (SD)														
		SD NEGERI					SD SWASTA					SD NEGERI + SWASTA				
		JUMLAH SISWA BARU			Siswa Baru Usia 6 - 7 Thn		JUMLAH SISWA BARU			Siswa Baru Usia 6 - 7 Thn		JUMLAH SISWA BARU			Siswa Baru Usia 6 - 7 Thn	
		Lk	Pr	Lk+Pr	JMLH	%	Lk	Pr	Lk+Pr	JMLH	%	Lk	Pr	Lk+Pr	JMLH	%
1	RasanaE Barat	310	246	556	554	100	45	41	86	85	99	355	287	642	639	100
2	RasanaE Timur	144	140	284	284	100	0	0	0	0	0	144	140	284	284	100
3	Asakota	245	245	490	490	100	64	58	122	121	99	309	303	612	611	100
4	Raba	341	264	605	605	100	27	28	55	55	100	368	292	660	660	100
5	Mpunda	179	183	362	362	100	47	48	95	95	100	226	231	457	457	100
	KOTA BIMA	1.219	1.078	2.297	2.295	100	183	175	358	356	99	1.402	1.253	2.655	2.651	100
	TA 2021/2022	1.172	1.088	2.260	2.260	100	161	126	287	287	100	1.333	1.214	2.547	2.547	100
	TA 2020/2021	996	920	1.916	1.916	100	100	71	171	171	100	1.096	991	2.087	2.087	100
	TA 2019/2020	1.208	1.047	2.255	2.247	100	122	97	219	218	100	1.330	1.144	2.474	2.465	100
	TA 2018/2019	1.183	1.070	2.253	2.251	100	116	105	221	221	100	1.299	1.175	2.474	2.472	100

Sumber : Dinas Pendidikan, Pemuda dan Olahraga Kota Bima, Tahun 2025

Tabel 5.19

**Jumlah Siswa Baru Tahun Ajaran 2023/2024 Jenjang SMP di Kota Bima
dirinci menurut Jenis Kelamin dan Usia masuk Sekolah per Wilayah Kecamatan**

Satuan : Orang

No	WILAYAH KECAMATAN	SISWA BARU TA 2022/2023 JENJANG SMP														
		SMP NEGERI					SMP SWASTA					SMP NEGERI + SWASTA				
		JUMLAH SISWA BARU			Siswa Baru 12 -13 Thn		JUMLAH SISWA BARU			Siswa Baru 12 -13 Thn		JUMLAH SISWA BARU			Siswa Baru 12 -13 Thn	
		Lk	Pr	Lk+Pr	JMLH	%	Lk	Pr	Lk+Pr	JMLH	%	Lk	Pr	Lk+Pr	JMLH	%
1	RasanaE Barat	234	169	403	402	100	18	16	34	34	100	252	185	437	436	100
2	RasanaE Timur	97	80	177	177	100	9	6	15	15	100	106	86	192	192	100
3	Asakota	91	75	166	162	98	99	112	211	209	99	190	187	377	371	98
4	Raba	129	95	224	224	100	9	5	14	14	100	138	100	238	238	100
5	Mpunda	241	223	464	464	100	18	14	32	32	100	259	237	496	496	100
	KOTA BIMA	792	642	1.434	1.429	100	153	153	306	304	99	945	795	1.740	1.733	100
	TA 2021/2022	840	689	1.529	1.520	99	194	153	347	340	98	1.034	842	1.876	1.860	99
	TA 2020/2021	568	464	1.032	1.032	100	123	86	209	209	100	691	550	1.241	1.241	100
	TA 2019/2020	912	773	1.685	1.667	99	132	135	267	261	98	1.044	908	1.952	1.928	99
	TA 2018/2019	941	837	1.778	1.719	97	136	124	260	246	95	1.077	961	2.038	1.965	96

Sumber : Dinas Pendidikan, Pemuda dan Olahraga Kota Bima, Tahun 2025

Tabel 5.20
Jumlah Siswa Tingkat Terakhir (Kelas 6) Jenjang SD di Kota Bima
dirinci menurut Jenis Kelamin per Wilayah Kecamatan, Tahun Ajaran 2023/2024

Satuan : Orang

No	KECAMATAN	SISWA TINGKAT AKHIR (KELAS VI) JENJANG SD								
		SD NEGRI			SD SWASTA			SD NEGERI + SWASTA		
		Lk	Pr	Lk + Pr	Lk	Pr	Lk + Pr	Lk	Pr	Lk + Pr
1	RasanaE Barat	233	170	403	28	19	47	261	189	450
2	RasanaE Timur	99	76	175	16	2	18	115	78	193
3	Asakota	95	81	176	69	100	169	164	181	345
4	Raba	132	98	230	13	5	18	145	103	248
5	Mpunda	294	224	518	14	10	24	308	234	542
	KOTA BIMA	853	649	1,502	140	136	276	993	785	1,778
	TA 2022/2023	911	734	1,645	163	133	296	1,074	867	1,941
	TA 2021/2022	965	808	1,773	156	145	301	1,121	953	2,074
	TA 2020/2021	636	535	1,171	99	83	182	735	618	1,353
	TA 2019/2020	941	848	1,789	102	103	205	1,043	951	1,994

Sumber : Dinas Pendidikan, Pemuda dan Olahraga Kota Bima, Tahun 2025

Tabel 5.21
Jumlah Siswa Tingkat Terakhir Jenjang SMP di Kota Bima
dirinci menurut Jenis Kelamin per Wilayah Kecamatan, Tahun Ajaran 2023/2024

Satuan : Orang

No	KECAMATAN	SISWA TINGKAT AKHIR (KELAS IX) JENJANG SMP								
		SMP NEGRI			SMP SWASTA			SMP NEGERI + SWASTA		
		Lk	Pr	Lk + Pr	Lk	Pr	Lk + Pr	Lk	Pr	Lk + Pr
1	RasanaE Barat	233	170	403	28	19	47	261	189	450
2	RasanaE Timur	99	76	175	16	2	18	115	78	193
3	Asakota	95	81	176	69	100	169	164	181	345
4	Raba	132	98	230	13	5	18	145	103	248
5	Mpunda	294	224	518	14	10	24	308	234	542
	KOTA BIMA	853	649	1,502	140	136	276	993	785	1,778
	TA 2022/2023	911	734	1,645	163	133	296	1,074	867	1,941
	TA 2021/2022	965	808	1,773	156	145	301	1,121	953	2,074
	TA 2020/2021	636	535	1,171	99	83	182	735	618	1,353
	TA 2019/2020	941	848	1,789	102	103	205	1,043	951	1,994

Sumber : Dinas Pendidikan, Pemuda dan Olahraga Kota Bima, Tahun 2025

Tabel 5.22
Angka Partisipasi Jenjang TK,KB/PAUD, SD dan SMP di Kota Bima
Tahun Pelajaran 2023/2024

ANGKA PARTISIPASI MURNI						
ANGKA PARTISIPASI KASAR			APM, APK & APS			
ANGKA PARTISIPASI SEKOLAH						
Jenjang Pendidikan	Jumlah Penduduk Usia Sekolah	Jumlah Siswa/Peserta Didik			Angka Partisipasi	
		Jumlah Seluruh Siswa	Siswa Usia Sekolah			
1	2		3	4	5	
TK/KB/PAUD (5 - 6 Thn)	6.246	TK	3.951	3.951	APM	63,26
		KB/PAUD	3.638	3.638	APM	58,26
		Jumlah Siswa	7.589	7.589	APK	121,51
					APM	121,51
S D (7 - 12 Thn)	18.397	SD	15.661	15.661	APK	85,13
					APM	85,13
S M P (13 - 15 Thn)	8.576	SMP	5.517	5.517	APK	64,33
					APM	64,33
KOTA BIMA	33.219		28.767	-	APS	86,60

Sumber : Data di Olah

Statistik
Kependudukan dan
Kesejahteraan Sosial



BAB VI

AGAMA

2025

METADATA

1. **Agama**, adalah suatu sistem yang mengatur tata keimanan serta peribadatan kepada Tuhan Yang Maha Kuasa serta aturan atau tata kaidah yang memiliki hubungan dengan pergaulan manusia dengan manusia, manusia dengan Penciptanya serta manusia dengan lingkungannya.
2. **Tempat Peribadatan**, adalah sebuah tempat yang digunakan oleh umat beragama untuk beribadah menurut ajaran agama atau kepercayaan mereka masing-masing.

Masjid, adalah rumah tempat ibadah umat islam atau Muslim. Masjid artinya tempat sujud, sebutan lain yang berkaitan dengan masjid di Indonesia adalah *Mushalla*, *Langgar* atau *Surau*. Istilah tersebut diperuntukkan bagi bangunan menyerupai masjid yang tidak digunakan untuk salat Jumat, iktikaf, dan umumnya berukuran kecil.

Gereja, adalah istilah *eklesiologis* yang digunakan berbagai denominasi Kristen untuk menyifatkan badan persekutuan umat Kristen yang sejati atau lembaga asali yang diasaskan Yesus.

secara umum/kasatmata adalah lembaga-lembaga tempat "Firman Allah secara murni diwartakan maupun disimak, dan sakramen-sakramen dilayankan menurut ketetapan Kristus",

Pura, adalah istilah untuk tempat ibadah agama Hindu di Indonesia.

Wihara (*Sansekerta: विहार Vihara*), adalah sebutan bagi rumah ibadah umat Buddha di Indonesia.

3. **Imam** Sholat, merujuk pada seseorang yang ditunjuk untuk memimpin sholat (dalam agama islam) yang dilakukan secara bersama-sama (berjama'ah).
4. **Bilal**, biasa juga disebut dengan Mu'azzin, adalah orang atau beberapa orang terpilih di masjid yang bertugas untuk mengumandangkan panggilan ibadah (Shalat), yaitu "Azan" dan "Iqamah".
5. **Marbot**, adalah istilah yang diberikan kepada seorang yang bertanggungjawab mengurus keperluan langgar/surau atau masjid, terutama yang berhubungan dengan kebersihan lingkungan tempat ibadah tersebut. Adakalanya, seorang marbot juga mengurus hal-hal yang berurusan dengan ibadah, seperti azan, dan menjadi imam cadangan.
6. **Taman Pendidikan Qur'an** (disingkat **TPA** atau **TPQ**), merupakan lembaga atau kelompok masyarakat yang menyelenggarakan pendidikan nonformal jenis keagamaan Islam yang bertujuan untuk memberikan pengajaran membaca Al-Qur'an sejak usia dini, serta memahami dasar-dasar dinul Islam pada anak usia taman kanak-kanak, sekolah dasar dan atau madrasah ibtidaiyah (SD/MI) atau bahkan yang lebih tinggi. TPA/TPQ

VI. A G A M A

Tabel 6.01
Jumlah Tempat Ibadah di Kota Bima
dirinci menurut Agama per Wilayah Kecamatan, Tahun 2024

N O	KECAMATAN	MASJID	GEREJA PROTESTAN	GEREJA KATOLIK	PURA	VIHARA	JUMLAH	SATUAN
1	RASANA E BARAT	33	2	0	1	0	36	Unit
2	RASANA E TIMUR	34	0	0	1	0	35	Unit
3	ASAKOTA	49	4	0	1	0	54	Unit
4	RABA	44	1	1	0	0	46	Unit
5	MPUNDA	55	0	0	0	0	55	Unit
KOTA BIMA		215	7	1	3	0	226	Unit
	Tahun 2023	215	7	1	3	0	226	Unit
	Tahun 2022	152	7	1	3	0	163	Unit
	Tahun 2021	152	7	1	3	0	163	Unit
	Tahun 2020	152	7	1	3	0	163	Unit
	Tahun 2019	152	7	1	3	0	163	Unit

Sumber : Bagian Kesra SETDA Kota Bima, Tahun 2025

Tabel 6.02
Jumlah Taman Pendidikan Qur'an (TPQ), Guru Ngaji dan Santri di Kota Bima
di rinci per Wilayah Kecamatan, Tahun 2024

N O	KECAMATAN	JUMLAH TPQ (Unit)	GURU NGAJI (Orang)	SANTRI (Orang)	SATUAN
1	RASANA E BARAT	109	251	4.094	Unit/Orang
2	RASANA E TIMUR	122	227	4.636	Unit/Orang
3	ASAKOTA	115	219	4.981	Unit/Orang
4	RABA	148	178	3.836	Unit/Orang
5	MPUNDA	110	162	4.590	Unit/Orang
KOTA BIMA		604	1.037	22.137	Unit/Orang
	Tahun 2023	604	1.037	22.137	Unit/Orang
	Tahun 2022	604	1.037	22.137	Unit/Orang
	Tahun 2021	442	923	19.659	Unit/Orang
	Tahun 2020	442	923	19.659	Unit/Orang
	Tahun 2019	442	923	19.659	Unit/Orang

Sumber : Bagian Kesra SETDA Kota Bima, Tahun 2025

Tabel 6.03
Jumlah Jemaah Haji asal Kota Bima
dirinci menurut jenis kelamin per Wilayah Kecamatan Tahun 2024

N O	KECAMATAN	JEMAAH HAJI TAHUN 2022			SATUAN
		Lk	Pr	Lk + Pr	
1	RASANA E BARAT	22	23	45	Orang
2	RASANA E TIMUR	15	19	34	Orang
3	ASAKOTA	12	11	23	Orang
4	RABA	47	33	80	Orang
5	MPUNDA	57	41	98	Orang
KOTA BIMA		153	127	280	Orang
	Tahun 2023	114	87	201	Orang
	Tahun 2022	46	63	109	Orang
	Tahun 2021	0	0	0	Orang
	Tahun 2020	0	0	0	Orang
	Tahun 2019	93	111	204	Orang

Sumber : Bagian Kesra, Sekretariat Daerah Kota Bima, Tahun 2025

Catatan : Tahun 2020 dan Tahun 2021, tidak ada perjalanan Ibadah Haji dari Kota Bima akibat adanya Wabah COVID-19

Tabel 6.04
Jumlah Imam, Bilal dan Marbot Mesjid dan Mushollah di Kota Bima
di rinci per Wilayah Kecamatan, Tahun 2024

Satuan : Orang

No	KECAMATAN	Mesjid			Musholla	
		Imam	Bilal	Marbot	Imam	Bilmar
1	Rasanae Barat	26	22	22	31	31
2	Rasanae Timur	27	27	27	26	26
3	Asakota	45	43	43	42	44
4	Raba	36	30	30	64	64
5	Mpunda	30	30	30	49	50
Kota Bima		164	152	152	212	215
	Tahun 2023	164	152	152	212	215
	Tahun 2022	164	152	152	212	215
	Tahun 2021	164	152	152	212	215
	Tahun 2020	164	152	152	212	215
	Tahun 2019	164	152	152	212	215

Sumber : Bagian Kesra, Sekretariat Daerah Kota Bima, Tahun 2025

Tabel 6.05
Jumlah Penduduk Berdasarkan Agama Yang dianut di Kota Bima
di rinci per Wilayah Kecamatan, Tahun 2024

Satuan : Jiwa

N O	KECAMATAN	A G A M A								
		ISLAM			Kristen Katolik			Kristen Protestan		
		Lk	Pr	Lk + Pr	Lk	Pr	Lk + Pr	Lk	Pr	Lk + Pr
1	RASANA E BARAT	14,813	14,922	29,735	257	248	505	365	348	713
2	RASANA E TIMUR	10,100	10,208	20,308	3	1	4	8	8	16
3	ASAKOTA	18,902	18,592	37,494	48	53	101	115	115	230
4	RABA	20,213	20,553	40,766	52	49	101	85	82	167
5	MPUNDA	17,164	17,408	34,572	50	42	92	57	59	116
	KOTA BIMA	81,192	81,683	162,875	410	393	803	630	612	1,242
	Tahun 2023	79,199	80,199	159,398	389	376	765	615	606	1,221
	Tahun 2022	77.144	78.538	155.682	381	373	754	617	608	1.225
	Tahun 2021	75.829	77.515	153.344	377	371	748	616	607	1.223
	Tahun 2020	74.603	76.159	150.762	384	361	745	607	607	1.214
	Tahun 2019	72.892	74.445	147.337	386	359	745	595	593	1.188

Sumber : Dinas Kependudukan dan Pencatatan Sipil Kota Bima, Tahun 2025

Lanjutan Tabel 6.05

Satuan : Jiwa

N O	KECAMATAN	A G A M A											
		Budha			Hindu			Kong Hu Cu			Lainnya		
		Lk	Pr	Lk+Pr	Lk	Pr	Lk+Pr	Lk	Pr	Lk+Pr	Lk	Pr	Lk+Pr
1	RASANA E BARAT	10	8	18	18	10	28	0	0	0	0	0	0
2	RASANA E TIMUR	0	0	0	0	0	0	0	0	0	0	0	0
3	ASAKOTA	1	1	2	29	23	52	0	0	0	0	0	0
4	RABA	0	1	1	34	35	69	0	0	0	0	0	0
5	MPUNDA	0	1	1	14	8	22	0	0	0	0	0	0
	KOTA BIMA	11	11	22	95	76	171	0	0	0	0	0	0
	Tahun 2023	12	11	23	96	74	170	0	0	0	0	0	0
	Tahun 2022	14	13	27	91	72	163	0	0	0	0	0	0
	Tahun 2021	17	15	32	95	77	172	0	0	0	0	0	0
	Tahun 2020	17	17	34	102	84	186	0	0	0	0	0	0
	Tahun 2019	18	20	38	98	91	189	0	0	0	1	0	1

Sumber : Dinas Kependudukan dan Pencatatan Sipil Kota Bima, Tahun 2025

Statistik
Kependudukan dan
Kesejahteraan Sosial



BAB VII

BENCANA

2025

METADATA

1. **Bencana alam** adalah suatu peristiwa atau rangkaian peristiwa luar biasa yang disebabkan oleh alam sehingga mengakibatkan timbulnya korban jiwa, kerusakan lingkungan, kehilangan harta benda, dan dampak psikologis.
 2. **Banjir** adalah peristiwa yang terjadi ketika aliran air yang berlebihan merendam daratan.
 3. **Angin Topan** adalah pusaran angin kencang dengan kecepatan angin 120 km/jam atau lebih yang sering terjadi di wilayah tropis di antara garis balik utara dan selatan, kecuali di daerah-daerah yang sangat berdekatan dengan khatulistiwa.
 4. **Longsor** adalah suatu peristiwa geologi yang terjadi karena pergerakan masa batuan atau tanah dengan berbagai tipe dan jenis seperti jatuhnya bebatuan atau gumpalan besar tanah.
 5. **Sistem Peringatan Dini** (*Early Warning System*) merupakan serangkaian sistem untuk memberitahukan akan timbulnya kejadian alam, dapat berupa bencana maupun tanda-tanda alam lainnya. Peringatan dini pada masyarakat atas bencana merupakan tindakan memberikan informasi dengan bahasa yang mudah dicerna oleh masyarakat.
 5. **Kawasan Rawan Bencana** adalah Daerah yang sering atau berpotensi tinggi mengalami bencana alam.
 6. **Korban Bencana** adalah orang/sekelompok orang yang mengalami dampak buruk akibat bencana, seperti kerusakan dan atau kerugian harta benda, penderitaan dan atau kehilangan jiwa. Korban meliputi korban meninggal, hilang, luka/sakit, menderita, dan mengungsi.
 6. **Pengungsi Bencana** Adalah Korban Bencana atau sekelompok orang yang meninggalkan suatu wilayah guna menghindari atau permindahan Sementara/ Evakuasi suatu bencana atau musibah.
- Bencana ini dapat berbentuk banjir, tanah longsor, tsunami, kebakaran, dan lain sebagainya yang diakibatkan oleh alam.

VII. BENCANA

Tabel 7.01

**Jumlah Sistem Peringatan Dini Bencana di Kota Bima Tahun 2024
di uraikan menurut Jenis Ancaman Bencana per Wilayah Kecamatan**

Satuan : Unit

NO	WILAYAH KECAMATAN	JUMLAH SISTEM PERINGATAN DINI TERHADAP ANCAMAN BENCANA (Unit)							
		Bencana Banjir		Bencana Longsor		Bencana Gempa		Bencana Tsunami	
		Sistem Elektronik	Sistem Tradisional	Sistem Elektronik	Sistem Tradisional	Sistem Elektronik	Sistem Tradisional	Sistem Elektronik	Sistem Tradisional
1	RASANA E BARAT	7	3	0	0	0	0	0	0
2	RASANA E TIMUR	10	4	0	0	0	0	0	0
3	ASAKOTA	7	3	0	0	0	0	0	0
4	RABA	15	4	1	0	1	0	0	0
5	MPUNDA	11	3	0	0	0	0	0	0
KOTA BIMA		50	17	1	0	1	0	0	0
Tahun 2023		97	12	1	0	1	0	0	0
Tahun 2022		60	11	1	0	1	0	0	0
Tahun 2021		31	11	1	0	1	0	0	0
Tahun 2020		31	11	1	0	1	0	0	0

Sumber : Badan Penanggulangan Bencana Daerah Kota Bima, Tahun 2025

Lanjutan Tabel 7.01

Satuan : Unit

NO	WILAYAH KECAMATAN	Bencana Lainnya		JUMLAH SISTEM PERINGATAN DINI			Jumlah Penduduk Yang Memperoleh Layanan Pencegahan dan Kesiapsiagaan Terhadap Bencana (Jiwa)
		Sistem Elektronik	Sistem Tradisional	Sistem Elektronik	Sistem Tradisional	TOTAL	
1	RASANA E BARAT	0	0	7	3	10	
2	RASANA E TIMUR	0	0	10	4	14	
3	ASAKOTA	0	0	7	3	10	
4	RABA	0	0	17	4	21	
5	MPUNDA	0	0	11	3	14	
KOTA BIMA		0	0	52	17	69	0
Tahun 2023		0	0	98	12	110	80.580
Tahun 2022		0	0	62	11	73	143.219
Tahun 2021		0	0	33	11	44	126.159
Tahun 2020		0	0	33	11	44	137.764

Sumber : Badan Penanggulangan Bencana Daerah Kota Bima, Tahun 2025

Tabel 7.02
Jumlah Kawasan Rawan Bencana di Kota Bima Tahun 2024
dirinci menurut Jenis Ancaman Bencana per Wilayah Kecamatan

Satuan : Kawasan

NO	WILAYAH KECAMATAN	JUMLAH KAWASAN RAWAN BENCANA			
		Rawan Bencana Banjir	Rawan Bencana Longsor	Rawan Bencana Gempa Bumi	Rawan Bencana Tsunami
1	RASANA BARAT	5	1	5	2
2	RASANA TIMUR	7	8	8	0
3	ASAKOTA	5	5	6	3
4	RABA	10	8	11	0
5	MPUNDA	10	4	10	0
KOTA BIMA		37	26	40	5
Tahun 2023		37	23	41	6
Tahun 2022		39	28	41	6
Tahun 2021		38	16	41	6
Tahun 2020		37	16	41	6
Tahun 2019		37	16	37	6

Sumber : Badan Penanggulangan Bencana Daerah Kota Bima, Tahun 2025

Lanjutan Tabel 7.02

Satuan : Kawasan

NO	WILAYAH KECAMATAN	Kawasan Rawan Bencana Kebakaran Hutan - Lahan	JUMLAH KAWASAN RAWAN BENCANA	Jumlah Penduduk di Kawasan Rawan Bencana (Jiwa)	Jumlah Penduduk Yang Memperoleh Layanan Informasi Rawan Bencana (Jiwa)
1	RASANA BARAT	0	13		
2	RASANA TIMUR	8	31		
3	ASAKOTA	6	25		
4	RABA	11	40		
5	MPUNDA	0	24		
KOTA BIMA		25	133	0	0
Tahun 2023		0	134	157.851	77.224
Tahun 2022		0	134	157.851	121.975
Tahun 2021		16	117	155.519	121.369
Tahun 2020		16	116	152.941	120.765
Tahun 2019		16	112	149.498	118.763

Sumber : Badan Penanggulangan Bencana Daerah Kota Bima, Tahun 2025

Tabel 7.03
Jumlah Korban Bencana di Kota Bima Tahun 2024
dirinci menurut Jenis Ancaman Bencana per Wilayah Kecamatan

Satuan : Jiwa

NO	WILAYAH KECAMATAN	JUMLAH KORBAN BENCANA (Jiwa)							
		Korban Bencana Banjir		Korban Bencana Longsor		Korban Bencana Gempa		Korban Bencana Tsunami	
		Meninggal	Lainnya	Meninggal	Lainnya	Meninggal	Lainnya	Meninggal	Lainnya
1	RASANA BARAT								
2	RASANA TIMUR								
3	ASAKOTA								
4	RABA								
5	MPUNDA								
	KOTA BIMA	0	0	0	0	0	0	0	0
	Tahun 2023	0	39.217	0	80	0	0	0	0
	Tahun 2022	1	3.025	0	23	0	0	0	0
	Tahun 2021	0	0	0	0	0	0	0	0
	Tahun 2020	0	0	0	0	0	0	0	0

Sumber : Badan Penanggulangan Bencana Daerah Kota Bima, Tahun 2025

Lanjutan Tabel 7.03

Satuan : Jiwa

NO	WILAYAH KECAMATAN	JUMLAH KORBAN BENCANA				TOTAL KORBAN BENCANA		Jumlah Korban yg Berhasil Dicari, Ditolong dan Dievakuasi pada kejadian bencana
		Korban Bencana Kebakaran		Korban Bencana Non Alam (COVID-19)				
		Meninggal	Lainnya	Meninggal	Lainnya	Meninggal	Lainnya	
1	RASANA BARAT							
2	RASANA TIMUR							
3	ASAKOTA							
4	RABA							
5	MPUNDA							
KOTA BIMA		0	0	0	0	0	0	0
Tahun 2023		0	0	0	0	0	39,297	39,297
Tahun 2022		0	84	0	0	1	3.132	3.132
Tahun 2021		0	0	9	273	9	273	273
Tahun 2020		0	0	16	530	16	530	530

Sumber : Badan Penanggulangan Bencana Daerah Kota Bima, Tahun 2025

Tabel 7.04
Jumlah Pengungsi Akibat Bencana di Kota Bima Tahun 2024
 dirinci menurut Jenis Ancaman Bencana per Wilayah Kecamatan

Satuan : Jiwa

NO	WILAYAH KECAMATAN	JUMLAH PENGUNSI AKIBAT BENCANA					TOTAL JUMLAH PENGUNSI AKIBAT BENCANA
		Pengungsi Bencana Banjir	Pengungsi Bencana Longsor	Pengungsi Bencana Gempa Bumi	Pengungsi Bencana Tsunami	Pengungsi Bencana Kebakaran	
1	RASANA BARAT	0	0	0	0	13	13
2	RASANA TIMUR	0	0	0	0	0	0
3	ASAKOTA	0	0	0	0	0	0
4	RABA	0	0	0	0	15	15
5	MPUNDA	0	0	0	0	0	0
KOTA BIMA		0	0	0	0	28	28
	Tahun 2023	0	0	0	0	37	37
	Tahun 2022	0	0	0	0	37	37
	Tahun 2021	-	-	-	-	-	0
	Tahun 2020	-	-	-	-	-	0
	Tahun 2019	-	-	-	-	-	0

Sumber : Badan Penanggulangan Bencana Daerah Kota Bima, Tahun 2025

Tabel 7.05
Rekapitulasi Wilayah Terdampak Bencana Kekeringan di Kota Bima
 di rinci per Wilayah Kecamatan, Tahun 2024

Satuan : Wilayah

NO	KECAMATAN	WILAYAH TERDAMPAK BENCANA KEKERINGAN		
		Jumlah Desa/Kelurahan Terdampak Bencana	Jumlah KK Terdampak (KK)	Jumlah Jiwa Terdampak (Jiwa)
1	RASANA BARAT	5	2,292	6,762
2	RASANA TIMUR	8	0	0
3	ASAKOTA	6	302	906
4	RABA	11	185	563
5	MPUNDA	10	629	2,004
KOTA BIMA		40	3,408	10,235
	Tahun 2023	15	7.311	22.759
	Tahun 2022	9	5.600	17.980
	Tahun 2021	21	8.257	25.639
	Tahun 2020	29	8.257	25.639

Sumber : Badan Penanggulangan Bencana Daerah Kota Bima, Tahun 2025

Tabel 7.06
Rekapitulasi Kejadian Bencana di Kota Bima
dirinci Menurut Jenis Ancaman Bencana per Kecamatan, Tahun 2024

Satuan : Kasus

NO	KECAMATAN	JUMLAH KEJADIAN BENCANA MENURUT JENIS ANCAMAN BENCANA					
		Banjir	Gempa Bumi	Tsunami	Tanah Longsor	Gelombang Ekstrem dan Abrasi	Kebakaran Hutan dan Lahan
1	RASANA E BARAT	17	0	0	0	0	0
2	RASANA E TIMUR	4	0	0	2	0	0
3	ASAKOTA	1	0	0	3	0	0
4	RABA	4	0	0	4	0	0
5	MPUNDA	10	0	0	2	0	0
KOTA BIMA		36	0	0	11	0	0
	Tahun 2023	19	0	0	6	0	0
	Tahun 2022	12	0	0	9	0	13
	Tahun 2021	4	2	0	0	0	0
	Tahun 2020	8	4	0	2	0	14
	Tahun 2019	6	0	0	0	0	17

Sumber : Badan Penanggulangan Bencana Daerah Kota Bima, Tahun 2025

Lanjutan Tabel 7.06

Satuan : Kasus

NO	KECAMATAN	JUMLAH KEJADIAN BENCANA MENURUT JENIS ANCAMAN BENCANA					TOTAL
		Cuaca Ekstrem (Putting Beliung)	Kekeringan	Konflik Sosial	Banjir Bandang	Pandemi COVID-19	
1	RASANA E BARAT	0	5	0	0	0	22
2	RASANA E TIMUR	3	8	0	0	0	17
3	ASAKOTA	2	6	0	0	0	12
4	RABA	0	11	0	0	0	19
5	MPUNDA	0	10	0	0	0	22
KOTA BIMA		5	40	0	0	0	92
	Tahun 2023	5	15	1	0	0	45
	Tahun 2022	11	4	1	0	0	50
	Tahun 2021	0	1	0	0	1	8
	Tahun 2020	4	1	0	0	1	34
	Tahun 2019	8	12	1	0	0	44

Sumber : Badan Penanggulangan Bencana Daerah Kota Bima, Tahun 2025

Tabel 7.07
Rekapitulasi Wilayah Terdampak Bencana di Kota Bima
di rinci per Wilayah Kecamatan, Tahun 2024

Satuan : Wilayah

NO	WILAYAH KECAMATAN	WILAYAH TERDAMPAK BENCANA		
		Jumlah Desa/Kelurahan Terdampak Bencana	Jumlah KK Terdampak (KK)	Jumlah Jiwa Terdampak (Jiwa)
1	RASANA BARAT	5		
2	RASANA TIMUR	6		
3	ASAKOTA	4		
4	RABA	6		
5	MPUNDA	5		
KOTA BIMA		26		
	Tahun 2023	41	17.800	62.176
	Tahun 2022	41	30.494	121.975
	Tahun 2021	41	6.853	27.410
	Tahun 2020	41	6.853	27.410
	Tahun 2019	12	7.103	21.001

Sumber : Badan Penanggulangan Bencana Daerah Kota Bima, Tahun 2025

Statistik
Kependudukan dan
Kesejahteraan Sosial



BAB VIII

KETENAGAKERJAAN

2025

METADATA

1. **Penduduk Usia Kerja**, adalah penduduk yang berumur 15 tahun ke atas.
Jumlah Penduduk Usia Kerja (JPUK) menunjukkan besarnya potensi sumber daya manusia di sebuah daerah. Semakin kecil jumlah penduduk usia kerja dibandingkan dengan jumlah total populasi penduduk maka beban ekonomi yang harus ditanggung oleh penduduk usia kerja semakin besar.
3. **Angkatan Kerja**, adalah penduduk usia kerja (15 tahun dan lebih) yang bekerja, atau punya pekerjaan namun sementara tidak bekerja dan pengangguran.
4. **Penduduk yang termasuk bukan angkatan kerja**, adalah penduduk usia kerja (15 tahun dan lebih) yang masih sekolah, mengurus rumah tangga atau melaksanakan kegiatan lainnya selain kegiatan pribadi.
5. **Bekerja**, adalah kegiatan ekonomi yang dilakukan oleh seseorang dengan maksud memperoleh atau membantu memperoleh pendapatan atau keuntungan, paling sedikit 1 jam (tidak terputus) dalam seminggu yang lalu. Kegiatan tersebut termasuk pola kegiatan pekerja tak dibayar yang membantu dalam suatu usaha/kegiatan ekonomi.
6. **Punya pekerjaan tetapi sementara tidak bekerja**, adalah keadaan dari seseorang yang mempunyai pekerjaan, tetapi sementara tidak bekerja karena berbagai sebab, seperti: sakit, cuti, menunggu panen, mogok dan sebagainya.
7. **Sekolah**, adalah kegiatan seseorang untuk bersekolah di sekolah formal, mulai dari pendidikan dasar sampai dengan pendidikan tinggi. Tidak termasuk yang sedang libur sekolah.
8. **Mengurus rumah tangga**, adalah kegiatan seseorang yang mengurus rumah tangga tanpa mendapatkan upah, misalnya: ibu-ibu rumah tangga dan anaknya yang membantu mengurus rumah tangga. Sebaliknya pembantu rumah tangga yang mendapatkan upah walaupun pekerjaannya mengurus rumah tangga dianggap *bekerja*.

9. **Kegiatan lainnya**, adalah kegiatan seseorang selain disebut di atas, yakni mereka yang sudah pensiun, orang-orang yang cacat jasmani (buta, bisu dan sebagainya) yang tidak melakukan sesuatu pekerjaan.
10. **Pengangguran terbuka**, terdiri dari :
- Penduduk usia kerja yang tak punya pekerjaan dan *mencari pekerjaan*;
Mencari pekerjaan dimaksud adalah kegiatan seseorang yang sedang mencari pekerjaan, seperti mereka : yang belum pernah bekerja dan sedang berusaha mendapatkan pekerjaan; atau yang sudah pernah bekerja, karena sesuatu hal berhenti atau diberhentikan dan sedang berusaha untuk mendapatkan pekerjaan.
 - Penduduk usia kerja yang tak punya pekerjaan dan *mempersiapkan usaha*;
Mempersiapkan suatu usaha, adalah suatu kegiatan yang dilakukan seseorang dalam rangka mempersiapkan suatu usaha/pekerjaan yang "baru", yang bertujuan untuk memperoleh penghasilan/keuntungan atas resiko sendiri, baik dengan atau tanpa mempekerjakan buruh/pekerja dibayar maupun tidak dibayar. Mempersiapkan yang dimaksud adalah apabila "tindakannya nyata" ², seperti: mengumpulkan modal atau perlengkapan/alat, mencari lokasi/tempat, mengurus surat ijin usaha dan sebagainya, telah/sedang dilakukan.
 - Penduduk usia kerja yang tak punya pekerjaan dan tidak mencari pekerjaan, karena merasa tidak mungkin mendapatkan pekerjaan;
 - Penduduk usia kerja yang sudah punya pekerjaan, tetapi belum mulai bekerja.
11. **Tingkat Pengangguran Terbuka (TPT)**, adalah persentase (%) jumlah pengangguran terhadap jumlah angkatan kerja.
12. **Pendidikan tertinggi yang ditamatkan**, adalah tingkat pendidikan yang dicapai seseorang setelah mengikuti pelajaran pada kelas tertinggi suatu tingkatan sekolah dengan mendapatkan tanda tamat (ijazah).

VIII. KETENAGAKERJAAN

Tabel 8.01
Jumlah Penduduk Usia Kerja di Kota Bima Tahun 2024
di rinci menurut Jenis Kelamin per Wilayah Kecamatan

Satuan : Jiwa

REFE	KECAMATAN	PENDUDUK USIA KERJA (USIA ≥ 15 Tahun)				
		Lk	%	Pr	%	Lk + Pr
52.72.01	RASANA BARAT	11,313	48.96	11,795	51.04	23,108
52.72.02	RASANA TIMUR	7,380	49.01	7,677	50.99	15,057
52.72.03	ASAKOTA	13,641	49.9	13,698	50.1	27,339
52.72.04	RABA	15,017	48.75	15,788	51.25	30,805
52.72.05	MPUNDA	12,627	48.88	13,208	51.12	25,835
52.72.00	KOTA BIMA	59,978	49.10%	62,166	50.89%	122,144
52.72.00	Tahun 2023	58.027	48,89%	60.666	51,11%	118.693
52.72.00	Tahun 2022	57.530	48,78%	60.404	51,22%	117.934
52.72.00	Tahun 2021	55.049	48,59%	58.248	51,41%	113.297
52.72.00	Tahun 2020	55.490	48,69%	58.470	51,31%	113.960

Sumber : Dinas Kependudukan dan Pencatatan Sipil Kota Bima Tahun 2025

METADATA

Penduduk Usia Kerja adalah Penduduk yang berusia 15 Tahun ke atas.

Tabel 8.02
Jumlah Penduduk Usia Kerja di Kota Bima Tahun 2024
di rinci menurut Kelompok Umur dan Jenis Kelamin

Satuan : Jiwa

KELOMPOK UMUR	PENDUDUK USIA KERJA (USIA ≥ 15 Tahun)				Lk + Pr	%
	Lk	%	Pr	%		
15 - 24	14,028	50.69	13,645	49.31	27,673	100,00%
25 - 34	12,441	49.77	12,554	50.23	24,995	100,00%
35 - 54	22,367	48.88	23,393	51.12	45,760	100,00%
≥55	11,142	46.98	12,574	53.02	23,716	100,00%
52.72.00	59,978	49.10%	62,166	50.89%	122,144	100,00%

Sumber : Dinas Kependudukan dan Pencatatan Sipil Kota Bima Tahun 2025

Tabel 8.03
Jumlah Penduduk Laki-laki Usia ≥ 15 Tahun Menurut Kegiatan Utama Selama Seminggu yang Lalu di Kota Bima dirinci per Kecamatan, Tahun 2024

KODE WILAYAH	KECAMATAN	KEGIATAN UTAMA SELAMA SEMINGGU YANG LALU					Laki - Laki
		Bekerja	Pengangguran	Sekolah	Mengurus Rumah Tangga	Lainnya	JUMLAH
52.72.01	RASANAE BARAT	8.994	300	959	593	467	11.313
52.72.02	RASANAE TIMUR	5.867	196	626	387	305	7.380
52.72.03	ASAKOTA	10.845	361	1.157	715	563	13.641
52.72.04	RABA	11.939	398	1.273	787	620	15.017
52.72.05	MPUNDA	10.038	335	1.071	662	521	12.627
52.72.00	KOTA BIMA	47.683	1.590	5.086	3.143	2.477	59.978
52.72.00	Tahun 2023	44.599	2.147	2.477	3.862	1.964	55.049
52.72.00	Tahun 2022	44.251	2.070	3.588	2.669	2.912	55.490
52.72.00	Tahun 2021	44.599	2.147	2.477	3.862	1.964	55.049
52.72.00	Tahun 2020	44.251	2.070	3.588	2.669	2.912	55.490

Sumber : Data diolah dari hasil Survei Angkatan Kerja Nasional (Sakernas) Agustus Tahun 2024, BPS Kota Bima

Tabel 8.04
Jumlah Penduduk Perempuan Usia ≥ 15 Tahun Menurut Kegiatan Utama Selama Seminggu yang Lalu di Kota Bima dirinci per Kecamatan, Tahun 2024

KODE WILAYAH	KECAMATAN	KEGIATAN UTAMA SELAMA SEMINGGU YANG LALU					Perempuan
		Bekerja	Pengangguran	Sekolah	Mengurus Rumah Tangga	Lainnya	JUMLAH
52.72.01	RASANAE BARAT	7.362	254	1070	2.797	313	11.795
52.72.02	RASANAE TIMUR	4.792	165	696	1.820	203	7.677
52.72.03	ASAKOTA	8.550	295	1.242	3.248	363	13.698
52.72.04	RABA	9.855	339	1.432	3.743	418	15.788
52.72.05	MPUNDA	8.244	284	1.198	3.132	350	13.208
52.72.00	KOTA BIMA	38.803	1.337	5.638	14.740	1.647	62.166
52.72.00	Tahun 2023	37.680	874	3.553	14.376	1.765	58.248
52.72.00	Tahun 2022	36.473	1.661	4.005	14.729	1.602	58.470
52.72.00	Tahun 2021	37.680	874	3.553	14.376	1.765	58.248
52.72.00	Tahun 2020	36.473	1.661	4.005	14.729	1.602	58.470

Sumber : Data diolah dari hasil Survei Angkatan Kerja Nasional (Sakernas) Agustus Tahun 2024, BPS Kota Bima

Tabel 8.05
Persentase Penduduk Usia ≥ 15 Tahun Menurut Kegiatan Utama Selama Seminggu yang Lalu di Kota Bima dirinci berdasarkan Jenis Kelamin per Kecamatan, Tahun 2024

Satuan : Persen

REF	KECAMATAN	KEGIATAN UTAMA SELAMA SEMINGGU YANG LALU					
		Bekerja		Pengangguran		Sekolah	
		Lk	Pr	Lk	Pr	Lk	Pr
52.72.01	RASANA BARAT	18,86%	57,18%	2,58%	2,64%	8,84%	9,13%
52.72.02	RASANA TIMUR	12,30%	56,39%	2,75%	2,88%	8,42%	9,98%
52.72.03	ASAKOTA	22,74%	58,27%	2,59%	2,80%	9,13%	9,47%
52.72.04	RABA	25,04%	57,23%	2,40%	2,51%	8,52%	8,34%
52.72.05	MPUNDA	21,05%	57,87%	2,49%	2,58%	8,55%	8,92%
52.72.00	KOTA BIMA	79,50%	62,42%	2,54%	2,15%	8,71%	9,07%
52.72.00	Tahun 2023	83,20%	67,68%	3,57%	2,04%	6,08%	7,49%
52.72.00	Tahun 2022	77,06%	57,48%	2,54%	2,66%	8,71%	9,06%
52.72.00	Tahun 2021	81,02%	64,69%	3,90%	1,50%	4,50%	6,10%
52.72.00	Tahun 2020	79,75%	62,38%	3,73%	2,84%	6,47%	6,85%

Sumber : Data di olah berdasarkan hasil Survei Angkatan Kerja Nasional (Sakernas) Agustus Tahun 2024, BPS Kota Bima

Lanjutan Tabel 8.05

Satuan : Persen

REF	KECAMATAN	KEGIATAN UTAMA SELAMA SEMINGGU YANG LALU					
		Mengurus Rumah Tangga		Lainnya		JUMLAH	
		Lk	Pr	Lk	Pr	Lk	Pr
52.72.01	RASANA BARAT	4,55%	29,13%	7,12%	1,92%	100,00%	100,00%
52.72.02	RASANA TIMUR	4,71%	28,81%	7,23%	1,93%	100,00%	100,00%
52.72.03	ASAKOTA	4,20%	27,98%	6,64%	1,48%	100,00%	100,00%
52.72.04	RABA	4,91%	29,80%	7,42%	2,11%	100,00%	100,00%
52.72.05	MPUNDA	4,59%	28,88%	7,10%	1,74%	100,00%	100,00%
52.72.00	KOTA BIMA	4,59%	23,71%	7,10%	2,65%	100,00%	100,00%
52.72.00	Tahun 2023	4,19%	21,42%	2,96%	1,37%	100,00%	100,00%
52.72.00	Tahun 2022	4,59%	28,96%	7,10%	1,84%	100,00%	100,00%
52.72.00	Tahun 2021	7,02%	24,68%	3,57%	3,03%	100,00%	100,00%
52.72.00	Tahun 2020	4,81%	25,19%	5,25%	2,74%	100,00%	100,00%

Sumber : Data di olah berdasarkan hasil Survei Angkatan Kerja Nasional (Sakernas) Agustus Tahun 2024, BPS Kota Bima

Tabel 8.06
Jumlah Penduduk Kota Bima Usia ≥ 15 Tahun Menurut Kegiatan Utama Selama Seminggu yang Lalu dirinci per Kecamatan, Tahun 2024

Laki + Perempuan

KODE WILAYAH	KECAMATAN	KEGIATAN UTAMA SELAMA SEMINGGU YANG LALU					JUMLAH
		Bekerja	Pengangguran	Sekolah	Mengurus Rumah Tangga	Lainnya	
52.72.01	RASANA BARAT	16.356	553	2.029	3.389	780	23.108
52.72.02	RASANA TIMUR	10.659	361	1.322	2.207	508	15.057
52.72.03	ASAKOTA	19.395	656	2.399	3.963	926	27.339
52.72.04	RABA	21.793	737	2.705	4.530	1.039	30.805
52.72.05	MPUNDA	18.283	619	2.269	3.793	872	25.835
52.72.00	KOTA BIMA	86.487	2.926	10.725	17.882	4.124	122.144
52.72.00	Tahun 2023	48.367	3.021	6.030	18.238	3.729	113.297
52.72.00	Tahun 2022	79.053	3.068	10.484	20.134	5.195	117.934
52.72.00	Tahun 2021	82.279	3.021	6.030	18.238	3.729	113.297
52.72.00	Tahun 2020	80.724	3.731	7.593	17.398	4.514	113.960

Sumber : Data di olah dari hasil Survei Angkatan Kerja Nasional (Sakernas) Agustus Tahun 2022, 2023, 2024

Tabel 8.07
Persentase Penduduk Usia ≥ 15 Tahun Menurut Kelompok Umur dan Kegiatan Utama Selama Seminggu yang Lalu di Kota Bima di rinci berdasarkan Jenis Kelamin Tahun 2024

Satuan : Persen

Kelompok Umur	KEGIATAN UTAMA SEMINGGU YANG LALU										JUMLAH	
	Bekerja		Pengangguran		Sekolah		Mengurus Rumah Tangga		Lain-nya			
	Lk	Pr	Lk	Pr	Lk	Pr	Lk	Pr	Lk	Pr	Lk	Pr
15 - 19	21,94	25,76	1,16	5,37	56,53	63,00	8,79	5,87	11,59	0,00	100	100
20 - 24	63,18	64,60	7,18	2,07	16,72	23,26	10,09	10,61	2,83	0,00	100	100
25 - 29	97,14	63,53	2,32	3,01	0,00	0,00	0,00	33,46	0,53	0,00	100	100
30 - 34	92,55	70,86	3,33	1,36	2,21	0,00	1,92	27,78	0,00	0,00	100	100
35 - 39	96,74	67,29	0,00	5,14	0,00	0,00	1,67	27,57	1,59	0,00	100	100
40 - 44	92,12	71,82	5,17	2,04	0,00	0,00	1,73	26,14	0,98	0,00	100	100
45 - 49	96,78	78,78	1,16	0,00	0,00	0,00	0,00	21,22	2,05	0,00	100	100
50 - 54	88,24	75,88	7,18	2,24	0,00	0,00	0,00	20,44	4,58	1,43	100	100
55 - 59	92,70	72,36	0,00	0,00	0,00	0,00	4,98	22,28	2,31	5,36	100	100
60 +	70,73	49,17	0,00	0,00	0,00	0,00	17,81	35,56	11,46	15,27	100	100
Kota Bima	79,50	62,42	2,65	2,15	8,48	9,07	5,24	23,71	4,13	2,65	100	100

Sumber : Data di olah berdasarkan hasil Survei Angkatan Kerja Nasional (Sakernas) Agustus Tahun 2024, BPS Kota Bima

Tabel 8.08
Jumlah Penduduk Berumur 15 Tahun Keatas Menurut Angkatan Kerja, di Kota Bima
dirinci berdasarkan Jenis Kelamin per Kecamatan Tahun 2024

Satuan : Orang

REFF	KECAMATAN	ANGKATAN KERJA				JUMLAH	
		Bekerja		Pengangguran			
		Lk	Pr	Lk	Pr	Lk	Pr
52.72.01	RASANA BARAT	8.994	7.362	300	254	9.294	7.616
52.72.02	RASANA TIMUR	5.867	4.792	196	165	6.063	4.957
52.72.03	ASAKOTA	10.845	8.550	361	295	11.206	8.845
52.72.04	RABA	11.939	9.855	398	339	12.337	10.194
52.72.05	MPUNDA	10.038	8.244	335	284	10.373	8.528
52.72.00	KOTA BIMA	47.683	38.803	1.590	1.337	49.273	40.140
52.72.00	Tahun 2023	44.599	37.680	2.147	874	46.746	38.554
52.72.00	Tahun 2022	44.333	34.720	1.461	1.607	45.794	36.327
52.72.00	Tahun 2021	44.599	37.680	2.147	874	46.746	38.554
52.72.00	Tahun 2020	44.251	36.473	2.070	1.661	46.321	38.134

Sumber : Data di olah berdasarkan hasil Survei Angkatan Kerja Nasional (Sakernas) Agustus Tahun 2024, BPS Kota Bima

Tabel 8.09
Jumlah Penduduk Berumur 15 Tahun Keatas Menurut Bukan Angkatan Kerja, di Kota Bima
dirinci berdasarkan Jenis Kelamin per Kecamatan Tahun 2024

Satuan : Orang

REFF	KECAMATAN	BUKAN ANGKATAN KERJA							
		Sekolah		Mengurus Rumah Tangga		Lainnya		JUMLAH	
		Lk	Pr	Lk	Pr	Lk	Pr	Lk	Pr
52.72.01	RASANA BARAT	959	1070	593	2.797	778	313	2.019	4.180
52.72.02	RASANA TIMUR	626	696	387	1.820	507	203	1.318	2.719
52.72.03	ASAKOTA	1.157	1.242	715	3.248	852	363	2.435	4.853
52.72.04	RABA	1.273	1.432	787	3.743	1.084	418	2.680	5.593
52.72.05	MPUNDA	1.071	1.198	662	3.132	863	350	2.254	4.680
52.72.00	KOTA BIMA	5.086	5.638	3.143	14.74	4.084	1.647	10.706	22.025
52.72.00	Tahun 2023	2.477	3.553	3.864	14.376	1.960	1.764	8.301	19.693
52.72.00	Tahun 2022	5.011	5.473	2.641	17.493	4.084	1.111	11.736	24.077
52.72.00	Tahun 2021	2.477	3.553	3.864	14.376	1.960	1.764	8.301	19.693
52.72.00	Tahun 2020	3.590	4.005	2.669	14.728	2.908	1.602	9.167	20.335

Sumber : Data di olah berdasarkan hasil Survei Angkatan Kerja Nasional (Sakernas) Agustus Tahun 2024, BPS Kota Bima

Tabel 8.10
Porsentase Penduduk Berumur 15 Tahun Keatas Menurut Angkatan Kerja, Bukan Angkatan Kerja di Kota Bima
dirinci berdasarkan Jenis Kelamin per Kecamatan Tahun 2024

Satuan : Persen

REFE	KECAMATAN	ANGKATAN KERJA						BUKAN ANGKATAN KERJA							
						JUMLAH									
		Bekerja		Pengangguran				Sekolah		Mengurus Rumah Tangga		Lainnya		JUMLAH	
		Lk	Pr	Lk	Pr	Lk	Pr	Lk	Pr	Lk	Pr	Lk	Pr	Lk	Pr
52.72.01	RASANA BARAT	96,76	95,59	3,24	4,41	100	100	43,11	22,72	22,18	72,50	34,72	4,78	100	100
52.72.02	RASANA TIMUR	96,54	95,14	3,46	4,86	100	100	41,35	24,52	23,13	70,74	35,53	4,74	100	100
52.72.03	ASAKOTA	96,76	95,41	3,24	4,59	100	100	45,73	24,33	21,03	71,87	33,24	3,81	100	100
52.72.04	RABA	96,97	95,79	3,03	4,21	100	100	40,85	20,72	23,55	74,03	35,60	5,25	100	100
52.72.05	MPUNDA	96,87	95,72	3,13	4,28	100	100	42,24	22,56	22,68	73,03	35,08	4,41	100	100
52.72.00	KOTA BIMA	96,81	95,58	3,19	4,42	100	100	42,70	22,73	22,50	72,65	34,80	4,61	100	100
52.72.00	Tahun 2021	95,41	97,73	4,59	2,27	100	100	29,84	18,04	46,55	73,00	23,61	8,96	100	100
52.72.00	Tahun 2022	96,81	95,58	3,19	4,42	100	100	42,70	22,73	22,50	72,65	34,80	4,61	100	100
52.72.00	Tahun 2021	95,41	97,73	4,59	2,27	100	100	29,84	18,04	46,55	73,00	23,61	8,96	100	100
52.72.00	Tahun 2020	95,53	95,64	4,47	4,36	100	100	39,16	19,70	29,12	72,43	31,72	7,88	100	100

Sumber : Data di olah berdasarkan hasil Survei Angkatan Kerja Nasional (Sakernas) Agustus Tahun 2024, BPS Kota Bima

Tabel 8.11
Persentase Penduduk Berumur 15 Tahun Keatas
Menurut Angkatan Kerja, Bukan Angkatan Kerja di Kota Bima Tahun 2022

Satuan : Porsen

REFE	KECAMATAN	ANGKATAN KERJA				BUKAN ANGKATAN KERJA			
				JUMLAH				JUMLAH	
		Bekerja				Sekolah		Mengurus Rumah Tangga	
								Lainnya	
52.72.01	RASANA BARAT	96,24	3,76	100,00	29,32	56,22	14,46	100,00	
52.72.02	RASANA TIMUR	95,93	4,07	100,00	29,95	55,37	14,68	100,00	
52.72.03	ASAKOTA	96,17	3,83	100,00	31,51	54,80	13,69	100,00	
52.72.04	RABA	96,45	3,55	100,00	27,32	57,48	15,20	100,00	
52.72.05	MPUNDA	96,36	3,64	100,00	28,98	56,60	14,42	100,00	
52.72.00	KOTA BIMA	96,26	3,74	100,00	29,27	56,22	14,51	100,00	
52.72.00	Tahun 2021	96,46	3,54	100,00	21,54	65,16	13,30	100,00	
52.72.00	Tahun 2020	95,58	4,42	100,00	25,74	58,97	15,29	100,00	
52.72.00	Tahun 2019	-	-	-	-	-	-	-	
52.72.00	Tahun 2018	-	-	-	-	-	-	-	

Sumber : Data di olah berdasarkan hasil SAKERNAS, Agustus Tahun 2024

Tabel 8.12
Persentase Penduduk Berumur 15 Tahun Keatas Menurut Pendidikan Tertinggi yang Ditamatkan dan Angkatan Kerja, Bukan Angkatan Kerja di Kota Bima Tahun 2024

Satuan : Porsen

NO	JENJANG PENDIDIKAN YANG DITAMATKAN	ANGKATAN KERJA			BUKAN ANGKATAN KERJA			JUMLAH
		Bekerja	Pengangguran	JUMLAH	Sekolah	Mengurus Rumah Tangga	Lainnya	
1	< SD	96,79	3,21	100,00	3,71	59,60	36,69	100,00
2	SMP/Paket B	98,08	1,92	100,00	82,94	13,71	3,35	100,00
3	SMA/Paket C	97,13	2,87	100,00	19,20	72,46	8,34	100,00
4	SMK	91,98	8,02	100,00	20,38	62,28	17,34	100,00
5	DIPLOMA I/II/III	100,00	0,00	100,00	0,00	100,00	0,00	100,00
6	UNIVERSITAS	97,26	2,74	100,00	0,00	95,39	0,00	100,00
KOTA BIMA		96,73	3,27	100,00	32,77	54,63	12,60	100,00
	Tahun 2023	96,43	3,57	100,00	31,02	59,16	9,82	100,00
	Tahun 2022	96,26	3,74	100,00	29,27	56,22	14,51	100,00
	Tahun 2021	96,46	3,54	100,00	21,54	65,16	13,30	100,00
	Tahun 2020	95,58	4,42	100,00	25,74	58,97	15,29	100,00

Sumber : Data di olah berdasarkan hasil Survei Angkatan Kerja Nasional (Sakernas) Agustus Tahun 2024, BPS Kota Bima

Tabel 8.13
Jumlah Tenaga Kerja (terdaftar) di Kota Bima
dirinci Berdasarkan Jenis Lapangan Usaha Utama dan Jenis Kelamin, Tahun 2024

Satuan : Orang

NO	LAPANGAN USAHA UTAMA	JUMLAH TENAGA KERJA (Terdaftar)		
		Lk	Pr	Lk + Pr
1	PERTANIAN	16,21	7,28	12,21
	• Tenaga Kerja Di Bidang Pertanian, Kehutanan, Perkebunan dan Perikanan	150	100	250
2	MANUFAKTUR	17,70	16,00	16,94
	• Tenaga Kerja Di Bidang Pertambangan dan Penggalian	50	0	50
	• Tenaga Kerja Di Bidang Industri Pengolahan	0	0	0
	• Tenaga Kerja Di Bidang Listrik dan Gas dan Air	250	80	105
	• Tenaga Kerja Di Bidang Konstruksi/Bangunan	430	0	430
3	JASA	66,09	76,73	70,86
	• Tenaga Kerja Di Bidang Perdagangan Besar, Eceran, Rumah Tangga dan Hotel.	2.550	80	105
	• Tenaga Kerja Di Bidang Angkutan, Pergudangan dan Komunikasi	65	50	115
	• Tenaga Kerja Di Bidang Keuangan, Asuransi, Uasaha Sewa Bangunan, Tanah dan Jasa Perusahaan.	458	543	1.001
	• Tenaga Kerja Di Bidang Jasa Kemasyarakatan	0	0	0
	• Tenaga Kerja Di Bidang Informasi dan Komunikasi.	0	0	0
	• Tenaga Kerja Di Bidang Jasa Keuangan dan Asuransi.	12	14	26
	• Tenaga Kerja Di Bidang Real Estate dan Jasa Perusahaan.	0	0	0
	• Tenaga Kerja di Bidang Administrasi Pemerintahan, Pertahanan dan Jaminan Sosial Wajib.	6.203	7.366	13.569
	• Tenaga Kerja di Bidang Jasa Pendidikan, Jasa Kesehatan dan Kegiatan Sosial.	0	0	0
	• Jasa Lainnya	45.330	63.220	67.753
JUMLAH Tahun 2024		48.825	63.610	71.413
Tahun 2023		48.825	63.610	71.413
Tahun 2022		49.115	53.826	102.941
Tahun 2021		92.940	77.920	170.860
Tahun 2020		52.731	42.239	94.970

Sumber Data : Dinas Tenaga Kerja Kota Bima, Tahun 2025

Tabel 8.14
Jumlah Pencari Kerja (terdaftar) Menurut Tingkat Pendidikan di Kota Bima
dirinci berdasarkan Jenis Kelamin per Kecamatan, Tahun 2024

Satuan : Orang

REF	KECAMATAN	TINGKAT PENDIDIKAN PENCARI KERJA										JUMLAH PENCARI KERJA		
		TAMAT SD SEDERAJAT		TAMAT SMP SEDERAJAT		TAMAT SMA SEDERAJAT		TAMAT DIPLOMA		TAMAT DIKTI (S1/S2/S3)				
		Lk	Pr	Lk	Pr	Lk	Pr	Lk	Pr	Lk	Pr	Lk	Pr	Lk + Pr
52.72.01	RASANA BARAT	10	10	5	10	30	15	7	5	4	4	56	44	100
52.72.02	RASANA TIMUR	20	25	15	10	15	20	2	4	5	2	57	61	118
52.72.03	ASAKOTA	20	15	25	20	15	10	8	1	5	2	73	48	121
52.72.04	RABA	15	10	10	15	10	15	7	2	3	1	45	43	88
52.72.05	MPUNDA	5	10	5	10	7	20	5	4	4	4	26	48	74
52.72.00	KOTA BIMA	70	70	60	65	77	80	29	16	21	13	257	244	501
52.72.00	Tahun 2023	-	-	-	-	-	-	-	-	-	-	-	-	-
52.72.00	Tahun 2022	70	70	60	65	77	80	29	16	21	13	257	244	501
52.72.00	Tahun 2021	-	-	-	-	-	-	-	-	-	-	-	-	-
52.72.00	Tahun 2020	-	-	-	-	-	-	-	-	-	-	-	-	-

Sumber : Dinas Tenaga Kerja Kota Bima, Tahun 2025

Tabel 8.15
Jumlah Balai Latihan Kerja (BLK) di Kota Bima
di rinci per Wilayah Kecamatan, Tahun 2024

Satuan : Balai

KODE WILAYAH	KECAMATAN	BALAI LATIHAN KERJA (BLK)				
		JUMLAH BLK	INSTRUKTUR BERSERTIFIKAT KOMPETENSI		PESERTA PELATIHAN	JUMLAH LULUSAN
			ADA	TIDAK		
52.72.01	RASANA BARAT	0	0	0	0	0
52.72.02	RASANA TIMUR	0	0	0	0	0
52.72.03	ASAKOTA	1	10	0	131	131
52.72.04	RABA	0	0	0	0	0
52.72.05	MPUNDA	0	0	0	0	0
52.72.00	KOTA BIMA	1	10	0	131	131
52.72.00	Tahun 2023	-	-	-	-	-
52.72.00	Tahun 2022	1	10	0	131	131
52.72.00	Tahun 2021	-	-	-	-	-
52.72.00	Tahun 2020	-	-	-	-	-

Sumber : Dinas Tenaga Kerja Kota Bima, Tahun 2025

Tabel 8.16
Jumlah Lembaga Pelatihan Kerja (LPK) Swasta di Kota Bima
di rinci per Wilayah Kecamatan, Tahun 2023

Satuan : Lembaga

KODE WILAYAH	KECAMATAN	LEMBAGA PELATIHAN KERJA (LPK) SWASTA											
		Jumlah LPK	STATUS PERIJINAN		STATUS AKREDITASI		INSTRUKTUR BERSERTIFIKAT KOMPETENSI		Jumlah Peserta Pelatihan	Jumlah Lulusan Bersertifikat Pelathan		Jumlah Lulusan Bersertifikat Kompetensi	
			Ada	Tidak	Sudah	Belum	Ada	Tidak		Ada	Tidak	Ada	Tidak
52.72.01	RASANAE BARAT	2	v	-	2	-	v	-	120	v	-	-	v
52.72.02	RASANAE TIMUR	1	v	-	-	-	-	-	16	v	-	-	v
52.72.03	ASAKOTA	5	v	-	1	4	v	-	216	v	-	-	v
52.72.04	RABA	4	v	-	-	-	-	-	48	v	-	-	v
52.72.05	MPUNDA	4	v	-	1	3	v	-	246	v	-	-	v
52.72.00	KOTA BIMA	16	v	-	4	7	v	-	582	v	-	-	v
52.72.00	Tahun 2023	16	16	0	4	7	0	-	582	582	-	-	0
52.72.00	Tahun 2022	12	12	0	4	8	0	29	582	565	17	0	0
52.72.00	Tahun 2021	12	-	-	7	5	-	44	-	499	-	-	-
52.72.00	Tahun 2020	26	-	-	-	-	-	-	-	-	-	-	-

Sumber : Dinas Tenaga Kerja Kota Bima, Tahun 2024

Tabel 8.17
Perusahaan Yang Sudah Melakukan Wajib Laport Ketenagakerjaan di Kota Bima
dirinci per Wilayah Kecamatan, Tahun 2024

Satuan : Perusahaan

KODE WILAYAH	KECAMATAN	JUMLAH PERUSAHAAN MENURUT KLASIFIKASI (Unit)					JUMLAH TENAGA KERJA YANG DILAPORKAN (Orang)			Jumlah Perusahaan Terdaftar Dalam BPJS Ketenagakerjaan	Jumlah Perusahaan Memiliki Perjanjian Kerja Bersama (PKB)	Jumlah Perusahaan Sudah Menyusun Struktur Skala Upah
		Mikro	Kecil	Mene-ngh	Besar	Jmlh	Lk	Pr	Lk+Pr			
52.72.01	RASANAE BARAT	150	40	29	5	224	1.200	755	1.955	34	30	30
52.72.02	RASANAE TIMUR	80	10	2	0	92	65	42	107	2	2	2
52.72.03	ASAKOTA	30	23	8	0	61	25	30	55	8	8	8
52.72.04	RABA	50	20	7	0	77	85	55	140	7	9	7
52.72.05	MPUNDA	70	15	3	0	88	55	31	83	3	3	3
52.72.00	KOTA BIMA	380	108	49	5	542	1430	913	2340	54	52	50
52.72.00	Tahun 2023	380	108	49	5	542	1430	913	2340	54	52	50
52.72.00	Tahun 2022	459	27	21	5	512	1.294	699	1.993	0	23	-
52.72.00	Tahun 2021	228	22	15	4	269	946	576	1.522	0	-	-
52.72.00	Tahun 2020	182	11	13	3	209	735	503	1.238	0	-	-

Sumber : Dinas Tenaga Kerja Kota Bima, Tahun 2025

Tabel 8.18
Rekapitulasi Pencari Kerja (Terdaftar) dan Lowongan Kerja (Terdaftar) di Kota Bima
dirinci berdasarkan Jenis Kelamin per Kecamatan, Tahun 2024

Satuan : Orang

REF	KECAMATAN	JUMLAH PENCARI KERJA (Terdaftar)			JUMLAH LOWONGAN KERJA (Terdaftar)			JUMLAH CPMI/CTKI			Jumlah LPTK Swasta	Jumlah Penempatan Naker Melalui IPK Online (SISNAKER)			JMLH LTSA
		Lk	Pr	Lk+Pr	Lk	Pr	Lk+Pr	Lk	Pr	Lk+Pr		Lk	Pr	Lk+Pr	
52.72.01	RasanaE Barat	30	20	50	20	15	35	20	40	60	2	0	0	0	0
52.72.02	RasanaE Timur	20	15	35	15	20	35	35	25	60	0	0	0	0	0
52.72.03	Asakota	20	15	35	20	15	35	30	40	70	2	0	0	0	0
52.72.04	Raba	25	15	40	10	17	27	45	20	65	0	0	0	0	0
52.72.05	Mpunda	15	20	35	10	10	20	15	20	35	1	0	0	0	1
52.72.00	KOTA BIMA	110	85	195	75	77	152	145	145	290	5	0	0	0	1
52.72.00	Tahun 2023	110	85	195	75	77	152	145	145	290	5	0	0	0	1
52.72.00	Tahun 2022	89	129	218	19	17	36	35	199	234	-	-	-	-	1
52.72.00	Tahun 2021	1.685	4.114	5.799	1.750	800	2.550	-	-	-	-	-	-	-	-
52.72.00	Tahun 2020	1.685	4.114	5.799	113	146	259	-	-	-	-	-	-	-	-

Sumber : Dinas Tenaga Kerja Kota Bima, Tahun 2025

METADATA

CPMI/CTKI : Calon Pekerja Migran Indonesia/Calon Tenaga Kerja Indonesia

LPTK : Lembaga Penempatan Tenaga Kerja

IPK : Informasi Pasar Kerja

LTSA : Layanan Terpadu Satu Atap

Tabel 8.19
Tingkat Pengangguran Terbuka (TPT) di Kota Bima
dirinci per Wilayah Kecamatan, Tahun 2024

Satuan : Persen

KODE WILAYAH	KECAMATAN	ANGKATAN KERJA		JUMLAH	T P T (%)
		Bekerja	Pengangguran		
52.72.01	RASANA E BARAT	16.356	554	16.910	3,28
52.72.02	RASANA E TIMUR	10.659	361	11.020	3,28
52.72.03	ASAKOTA	19.395	656	20.051	3,27
52.72.04	RABA	21.794	737	22.531	3,27
52.72.05	MPUNDA	18.282	619	18.901	3,27
52.72.00	KOTA BIMA	86.486	2.927	89.413	3,27
52.72.00	Tahun 2023	79.053	3.068	82.121	3,75
52.72.00	Tahun 2022	82.279	3.021	85.300	3,54
52.72.00	Tahun 2021	80.724	3.731	84.455	3,56
52.72.00	Tahun 2020	-	-	-	3,28

Sumber : Data di olah berdasarkan hasil Survei Angkatan Kerja Nasional (Sakernas) Agustus Tahun 2024, BPS Kota Bima

METADATA

TPT = Tingkat pengangguran terbuka yaitu persentase jumlah pengangguran terhadap jumlah angkatan kerja.

Angkatan Kerja adalah penduduk usia kerja (15 tahun ke atas) yang bekerja atau punya pekerjaan namun sementara tidak bekerja, dan pengangguran.

Statistik
Kependudukan dan
Kesejahteraan Sosial



BAB IX

SOSIAL LAINNYA

2025

METADATA

1. **Pemberdayaan perempuan** adalah proses penyadaran dan pembentukan kapasitas terhadap partisipasi yang lebih besar seperti keluasan, pengawasan, dan pengambilan keputusan serta tindak transformasi yang mengarah pada perwujudan persamaan derajat yang lebih besar antara perempuan dan laki-laki.
Klasifikasi : Bidang Politik, Bidang Hukum, Bidang Sosial dan Bidang Ekonomi.
2. **Pekerja perempuan**, adalah seorang perempuan yang mampu melakukan kegiatan/pekerjaan baik di dalam maupun di luar hubungan kerja guna menghasilkan barang atau jasa untuk memenuhi kebutuhan sendiri maupun kebutuhan masyarakat.
3. **Perempuan yang berkonflik/berhadapan dengan hukum (PBH)** adalah perempuan sebagai tersangka, terdakwa maupun terpidana. Dalam Pedoman Kejaksaan No. 1 Tahun 2021 tentang Akses Keadilan bagi Perempuan dan Anak dalam Penanganan Perkara Pidana juga dinyatakan bahwa PBH adalah Perempuan Pelaku, Perempuan Korban, dan Perempuan Saksi.
4. **Perempuan korban kekerasan** adalah perempuan yang menjadi korban setiap perbuatan atau tindakan yang berakibat timbulnya kesengsaraan atau penderitaan secara fisik, seksual, psikologis, dan/atau penelantaran rumah tangga termasuk ancaman untuk melakukan perbuatan, pemaksaan, atau perampasan kemerdekaan secara melawan hukum dalam lingkup rumah tangga.
5. **Anak yang berhadapan dengan hukum** menurut Pasal 1 ayat (2) UU No.11 Tahun 2012 tentang Sistem Peradilan Pidana Anak adalah anak yang berhadapan dengan hukum merupakan anak yang berkonflik dengan hukum, anak yang menjadi korban hukum, dan anak sebagai saksi tindak pidana.
6. **Anak Korban Kekerasan**, adalah anak yang menderita kerugian (mental, fisik, maupun sosial), oleh sebab tindakan yang aktif atau pasif orang lain atau kelompok (swasta atau pemerintah), baik secara langsung maupun tidak langsung.
7. **Anak berkebutuhan khusus** adalah anak yang mengalami keterbatasan atau keluarbiasaan, baik fisik, mental-intelektual, sosial, maupun emosional, yang berpengaruh secara signifikan dalam proses pertumbuhan atau perkembangannya dibandingkan dengan anak-anak lain yang seusia dengannya.

8. **Penyandang Masalah Kesejahteraan Sosial (PMKS)** adalah seseorang atau keluarga yang karena suatu hambatan, kesulitan atau gangguan tidak dapat melaksanakan fungsi sosialnya dan karenanya tidak dapat menjalin hubungan yang serasi dan kreatif dengan lingkungannya sehingga tidak dapat memenuhi kebutuhan hidupnya (jasmani, rohani dan sosial) secara memadai dan wajar.

- **Anak Terlantar/Anak Jalanan** atau sering disingkat anjal adalah sebuah istilah umum yang mengacu pada anak-anak yang mempunyai kegiatan ekonomi di jalanan, namun masih memiliki hubungan dengan keluarganya.

Keberadaan anak jalanan dilatarbelakangi oleh kemiskinan, penyimpangan kepribadian, dan faktor luar dari anak jalanan tersebut. Faktanya sebagian besar anak jalanan memang berasal dari keluarga miskin. Hal inilah yang merupakan pemicu utama anak melakukan kegiatan di jalanan. Dengan menjadi anak jalanan mereka telah kehilangan hak-hak seperti hak untuk sekolah atau mendapatkan pendidikan. Dimana pada masa itu seharusnya mereka mendapatkan pendidikan dan pengajaran, tetapi yang ada malah keadaan sebaliknya dimana mereka harus bekerja.

- **Lanjut Usia Telantar** adalah seseorang yang berusia 60 (enam puluh) tahun atau lebih, karena faktor-faktor tertentu tidak dapat memenuhi kebutuhan dasarnya.
- **Gelandangan** adalah orang yang hidup dalam keadaan tidak sesuai norma kehidupan yang layak dalam masyarakat setempat serta tidak mempunyai tempat tinggal dan pekerjaan tetap di wilayah tertentu dan hidup mengembara di tempat umum.

Gelandangan pada umumnya mempunyai pekerjaan tetapi tidak memiliki tempat tinggal yang tetap (berpindah-pindah). Sebaliknya pengemis hanya mengharapkan belas kasihan orang lain, serta tidak tertutup kemungkinan golongan ini mempunyai tempat tinggal yang tetap.

9. **Data Terpadu Kesejahteraan Sosial (DTKS)** yang dulunya disebut Basis Data Terpadu (BDT) adalah informasi tentang status sosial, ekonomi dan demografi dari 40% penduduk Indonesia yang dihitung mulai dari yang paling rendah status kesejahteraannya. Data Terpadu Kesejahteraan Sosial merupakan data induk yang berisi data pemerlu pelayanan kesejahteraan sosial, penerima bantuan dan pemberdayaan sosial, serta potensi dan sumber kesejahteraan sosial.

- Desil adalah kelompok per-sepuluhan yang menunjukkan tingkat kesejahteraan Rumah Tangga dalam DTKS.

Klasifikasi :

Desil 1 : Rumah Tangga Sangat Miskin

Desil 2 : Rumah Tangga Miskin

Desil 3 : Rumah Tangga Hampir Miskin

Desil 4 : Rumah Tangga Rentan Miskin

Desil 5 - Desil 10 : Rumah Tangga Mampu - Sangat Mampu

IX. SOSIAL LAINNYA

Tabel 9.01
Jumlah Pemberdayaan Perempuan di Kota Bima
Berdasarkan Bidang Pemberdayaan di rinci per Kecamatan, Tahun 2024

Satuan : Orang

KODE WILAYAH	KECAMATAN	BIDANG POLITIK	BIDANG HUKUM	BIDANG SOSIAL	BIDANG EKONOMI	TOTAL PEMBERDAYAAN
527201	RASANA BARAT	40	-	-	55	95
527202	RASANA TIMUR	42	-	-	64	106
527203	ASAKOTA	35	-	-	45	80
527204	RABA	48	-	-	167	215
527205	MPUNDA	40	-	-	88	128
5272	KOTA BIMA	205	-	-	419	624
5272	Tahun 2023	35	0	41	200	276
5272	Tahun 2022	25	0	80	83	188
5272	Tahun 2021	2	6	169.671	485	170.164
5272	Tahun 2020	130	0	70.734	16.788	87.652
5272	Tahun 2019	-	-	-	-	-

Sumber : Dinas Pemberdayaan Perempuan dan Perlindungan Anak Kota Bima, 2025

Tabel 9.02
Jumlah Pekerja Perempuan pada Lembaga Pemerintah dan Non Pemerintah di Kota Bima di rinci per Kecamatan Tahun 2024

Satuan : Orang

KODE WILAYAH	KECAMATAN	LEMBAGA PEMERINTAH	LEMBAGA NON PEMERINTAH	JUMLAH PEKERJA PEREMPUAN
527201	RASANA BARAT			
527202	RASANA TIMUR			
527203	ASAKOTA			
527204	RABA			
527205	MPUNDA			
5272	KOTA BIMA	2.565	742	3.307
5272	Tahun 2023	2.148	-	2.148
5272	Tahun 2022	4.668	52.348	57.016
5272	Tahun 2021	4.576	51.323	55.899
5272	Tahun 2020	3.277	4.971	8.248
5272	Tahun 2019	-	-	-

Sumber : Dinas Pemberdayaan Perempuan dan Perlindungan Anak Kota Bima, Tahun 2024

Tabel 9.03
Jumlah Perempuan yang berhadapan dengan Hukum di Kota Bima
di rinci per Kecamatan, Tahun 2024

Satuan : Orang

KODE WILAYAH	KECAMATAN	SEBAGAI PELAKU	SEBAGAI KORBAN	TOTAL
527201	RASANA BARAT	1	7	8
527202	RASANA TIMUR	0	5	5
527203	ASAKOTA	0	8	8
527204	RABA	0	5	5
527205	MPUNDA	0	4	4
5272	KOTA BIMA	1	29	30
5272	Tahun 2023	2	26	28
5272	Tahun 2022	7	19	26
5272	Tahun 2021	4	49	53
5272	Tahun 2020	2	79	81
5272	Tahun 2019	2	26	28
5272	Tahun 2018	-	-	-

Sumber : Dinas Pemberdayaan Perempuan dan Perlindungan Anak Kota Bima, Tahun 2025

Tabel 9.04
Jumlah Anak yang berhadapan dengan Hukum di Kota Bima
di rinci per Kecamatan, Tahun 2024

Satuan : Orang

KODE WILAYAH	KECAMATAN	SEBAGAI PELAKU Lk	SEBAGAI PELAKU Pr	SEBAGAI KORBAN Lk	SEBAGAI KORBAN Pr	SEBAGAI SAKSI Lk	SEBAGAI SAKSI Pr	JUMLAH Lk	JUMLAH Pr	TOTAL
527201	RASANA BARAT	1	0	1	7	0	0	2	7	30
527202	RASANA TIMUR	0	0	2	3	0	0	2	3	2
527203	ASAKOTA	2	0	1	8	0	0	3	8	15
527204	RABA	1	0	3	4	0	0	4	4	12
527205	MPUNDA	3	0	3	7	0	0	6	7	14
5272	KOTA BIMA	7	0	10	29	0	0	17	29	49
5272	Tahun 2023	7	0	10	29	0	0	17	29	49
5272	Tahun 2022	7	0	34	26	0	6	41	32	73
5272	Tahun 2021	8	0	9	33	0	0	17	33	50
5272	Tahun 2020	15	3	26	14	0	0	41	17	58
5272	Tahun 2019	-	-	-	-	-	-	-	-	-

Sumber : Dinas Pemberdayaan Perempuan dan Perlindungan Anak Kota Bima, Tahun 2025

Tabel 9.05
Jumlah Laporan Pengaduan Perempuan Korban Kekerasan di Kota Bima
di rinci per Kecamatan, Tahun 2024

Satuan : Kasus

KODE WILAYAH	KECAMATAN	JUMLAH LAPORAN PENGADUAN	SUDAH DI TINDAKLANJUT	%	BELUM DI TINDAKLANJUT	%
527201	RASANA BARAT	7	7	100	0	0
527202	RASANA TIMUR	5	5	100	0	0
527203	ASAKOTA	8	8	100	0	0
527204	RABA	5	5	100	0	0
527205	MPUNDA	4	4	100	0	0
5272	KOTA BIMA	29	29	100	0	0
5272	Tahun 2023	26	26	100	0	0
5272	Tahun 2022	19	19	100	0	0
5272	Tahun 2021	63	63	100	0	0
5272	Tahun 2020	79	79	100	0	0
5272	Tahun 2019	-	-	-	-	-

Sumber : Dinas Pemberdayaan Perempuan dan Perlindungan Anak Kota Bima, Tahun 2025

Tabel 9.06
Jumlah Laporan Pengaduan Anak Korban Kekerasan di Kota Bima
di rinci per Kecamatan, Tahun 2024

Satuan : Kasus

NO	KECAMATAN	JUMLAH LAPORAN DUGAAN KASUS KEKERASAN ANAK YANG DILAPORKAN	TINDAK LANJUT LAPORAN		JUMLAH	JUMLAH KASUS HASIL TINDAK LANJUT YG DIDAMPINGI/ DIFASILITASI
			SUDAH	BELUM		
1	RASANA BARAT	6	6	0	6	6
2	RASANA TIMUR	5	5	0	5	5
3	ASAKOTA	5	5	0	5	5
4	RABA	6	6	0	6	6
5	MPUNDA	7	7	0	7	7
	KOTA BIMA	29	29	0	29	29
	Tahun 2021	42	42	100	0	0
	Tahun 2020	40	40	100	0	0
	Tahun 2019	-	-	-	-	-
	Tahun 2018	-	-	-	-	-

Sumber : Dinas Pemberdayaan Perempuan dan Perlindungan Anak Kota Bima, Tahun 2024

Tabel 9.07
Jumlah Tenaga Terlatih Layanan Perempuan dan Anak Korban Kekerasan
di rinci per Kecamatan di Kota Bima, Tahun 2024

Satuan : Orang

KODE WILAYAH	KECAMATAN	Tenaga Psikolog	Tenaga Konselor	Tenaga Rohaniawan	JML	Tenaga Kesehatan	Aparat Penegak Hukum	Tenaga Reintegrasi	JML
527201	RASANA BARAT	0	0	0	0	0	1	12	13
527202	RASANA TIMUR	0	0	0	0	0	0	16	16
527203	ASAKOTA	0	0	0	0	0	0	12	12
527204	RABA	0	0	0	0	1	1	23	25
527205	MPUNDA	1	0	0	1	0	1	23	25
5272	KOTA BIMA	1	0	0	1	1	3	86	91
5272	Tahun 2023	-	-	-	-	-	-	-	-
5272	Tahun 2022	-	-	-	-	-	-	-	-
5272	Tahun 2021	-	-	-	-	-	-	-	-
5272	Tahun 2020	-	-	-	-	-	-	-	-
5272	Tahun 2019	-	-	-	-	-	-	-	-

Sumber : Dinas Pemberdayaan Perempuan dan Perlindungan Anak Kota Bima, Tahun 2025

Tabel. 9.08
Jumlah Anak berkebutuhan Khusus di Kota Bima
di rinci per Wilayah Kecamatan, Tahun 2024

Satuan : Orang

KODE WILAYAH	KECAMATAN	JUMLAH ANAK BERKEBUTUHAN KHUSUS	LEMBAGA PENAMPUNGAN LEMBAGA PEMERINTAH	LEMBAGA PENAMPUNGAN LEMBAGA SWASTA	JUMLAH
527201	RASANA BARAT	27	0	2	2
527202	RASANA TIMUR	23	0	1	1
527203	ASAKOTA	18	0	1	1
527204	RABA	40	0	6	6
527205	MPUNDA	39	0	2	2
5272	KOTA BIMA	147	0	12	12
5272	Tahun 2023	-	-	-	-
5272	Tahun 2022	-	-	-	-
5272	Tahun 2021	-	-	-	-
5272	Tahun 2020	-	-	-	-
5272	Tahun 2019	-	-	-	-

Sumber : Dinas Pemberdayaan Perempuan dan Perlindungan Anak Kota Bima, Tahun 2025

Tabel. 9.09
Jumlah Penyandang Masalah Kesejahteraan Sosial (PMKS) di Kota Bima
dirinci per Wilayah Kecamatan, Tahun 2024

Satuan : Orang

No	JENIS PMKS	RasanaE Barat	RasanaeE Timur	Asakota	Raba	Mpunda	KOTA BIMA
1	Penyandang Disabilitas Terlantar	164	135	169	340	210	1,018
2	Anak Terlantar/Anak Jalanan	70	102	166	142	123	603
3	Lanjut Usia Terlantar	140	4	6	16	4	50
4	Gelandangan Pengemis (Gepeng)	20	4	6	16	4	50
5	Pecandu Narkoba						
6	Fakir Miskin	429	828	1,192	1,070	590	4,109
7	Bayi Terlantar						
8	Penderita Sakit Jiwa						
9	Anak Korban Kekerasan Lingkungan Rumah Tangga						
10	Anak Korban Kekerasan Lingkungan Sekolah						
11	Anak Korban Kekerasan Lingkungan Masyarakat						
12	Anak Korban Kekerasan Seksual						
13	Penderita HIV/AIDS						
14	Komunitas Adat Terpencil						
15	Anak Jalanan						
16	Tuna Susila						
17	Bekas Narapidana						
18	Korban Penyalahgunaan NAPZA						
19	Penyandang LGBT						
20	Korban LGBT						
JUMLAH PMKS		823	1,204	1,704	1,783	1,067	6,581
Tahun 2023							34,821
Tahun 2022							
Tahun 2021							30,938
Tahun 2020							21,165

Sumber : Dinas Sosial Kota Bima, Tahun 2025

Tabel. 9.10
Jumlah Penyandang Disabilitas Terlantar, Anak Terlantar, Lanjut Usia Terlantar dan Gepeng Berdasarkan Data Terpadu FM - OTM Kota Bima Tahun 2024

Satuan : Orang

KODE WILAYAH	KECAMATAN	Penyandang Disabilitas Terlantar	Anak Terlantar	Lanjut Usia Terlantar	Gelandangan Pengemis (Gepeng)	JUMLAH
527201	RASANA BARAT	119	127	107	20	373
527202	RASANA TIMUR	103	77	104	4	288
527203	ASAKOTA	130	114	131	6	381
527204	RABA	253	54	164	16	487
527205	MPUNDA	149	90	110	4	353
5272	KOTA BIMA	754	462	616	50	1,882
5272	Tahun 2023	940	514	798	-	2.252
5272	Tahun 2022	752	50	100	-	902
5272	Tahun 2021	-	-	-	-	-
5272	Tahun 2020	-	-	-	-	-
5272	Tahun 2019	-	-	-	-	-

Sumber Data : Dinas Sosial Kota Bima, Tahun 2025

Metadata :

FM - OTM = Fakir Miskin - Orang Tidak Mampu

Gepeng = Gelandangan Pengemis

Tabel. 9.11
Jumlah Penyandang Disabilitas Terlantar, Anak Terlantar, Lanjut Usia Terlantar dan Gepeng (Luar Panti) yang Menerima Paket Sandang di Kota Bima Tahun 2024

Satuan : Orang

KODE WILAYAH	KECAMATAN	Penyandang Disabilitas Terlantar	Anak Terlantar	Lanjut Usia Terlantar	Gelandangan Pengemis (Gepeng)	JUMLAH
527201	RASANA BARAT	16	16	16	0	48
527202	RASANA TIMUR	16	16	16	1	49
527203	ASAKOTA	14	16	16	2	48
527204	RABA	22	16	17	5	60
527205	MPUNDA	12	16	15	2	45
5272	KOTA BIMA	80	80	80	10	250
5272	Tahun 2023	11	100	100	-	211
5272	Tahun 2022	-	-	-	-	-
5272	Tahun 2021	-	-	-	-	-
5272	Tahun 2020	24	50	100	-	174
5272	Tahun 2019	-	-	-	-	-

Sumber Data : Dinas Sosial Kota Bima, Tahun 2025

Tabel 9.12
Jumlah Penyandang Disabilitas Terlantar, Anak Terlantar, Lanjut Usia Terlantar dan Gepeng (Luar Panti) yang Mendapatkan Akses Layanan Pendidikan dan Kesehatan Dasar Kota Bima Tahun 2024

Satuan : Orang

KODE WILAYAH	KECAMATAN	Penyandang Disabilitas Terlantar	Anak Terlantar	Lanjut Usia Terlantar	Gelandangan Pengemis (Gepeng)	JUMLAH
527201	RASANA BARAT	4	7	47	-	58
527202	RASANA TIMUR	7	34	54	-	95
527203	ASAKOTA	8	58	50	-	116
527204	RABA	15	34	60	-	109
527205	MPUNDA	15	26	38	-	79
5272	KOTA BIMA	49	159	249	-	457
5272	Tahun 2023	-	-	-	-	-
5272	Tahun 2022	-	-	-	-	-
5272	Tahun 2021	-	-	-	-	-
5272	Tahun 2020	-	-	-	-	-
5272	Tahun 2019	-	-	-	-	-

Sumber Data : Dinas Sosial Kota Bima, Tahun 2025

Tabel 9.13
Rekapitulasi Data Terpadu Kesejahteraan Sosial (DTKS) Kota Bima
dirinci Berdasarkan DESIL per Kecamatan, Tahun 2024

Satuan : Rumah Tangga

KODE WILAYAH	KECAMATAN	DESIL #1	DESIL #2	DESIL #3	DESIL #4	DESIL #5	DESIL #6	
527201	RASANA BARAT	429	410	607	640	1.007	1.007	-
527202	RASANA TIMUR	828	678	726	662	793	793	-
527203	ASAKOTA	1.192	978	1.058	1,134	1.097	1.097	-
527204	RABA	1.070	926	1.030	979	1.231	1.231	-
527205	MPUNDA	590	542	731	675	840	840	-
5272	KOTA BIMA	4.109	3.534	4.152	4.090	4.968	29.737	-
	Persentase (%)	-	-	-	-	-	-	-
	Tahun 2023							
	Tahun 2022	3.246	2.782	4.425	22.879	-	-	33.332
	Tahun 2021	-	-	-	-	-	32.462	32.462
	Tahun 2020	-	-	-	-	-	19.969	19.969
	Tahun 2019	-	-	-	-	-	19.991	19.991

Sumber Data : Dinas Sosial Kota Bima, Tahun 2025

MsETADATA :

DTKS : Data Terpadu Kesejahteraan Sosial yang dulunya disebut Basis Data Terpadu (BDT) adalah informasi tentang status sosial, ekonomi dan demografi dari 40% penduduk Indonesia yang dihitung mulai dari yang paling rendah status kesejahteraannya.

Desil : adalah kelompok per-sepuluh yang menunjukkan tingkat kesejahteraan Rumah Tangga dalam DTKS

Desil 1 : Rumah Tangga Sangat Miskin

Desil 2 : Rumah Tangga Miskin

Desil 3 : Rumah Tangga Hampir Miskin

Desil 4 : Rumah Tangga Rentan Miskin

Desil 5 - Desil 10 : Rumah Tangga Mampu - Sangat Mampu

Tabel 9.14
Rekapitulasi Data Terpadu Kesejahteraan Sosial (DTKS) Kota Bima
dirinci Berdasarkan DESIL per Kecamatan, Tahun 2024

Satuan : Rumah Tangga

NO	KECAMATAN	DESIL #7	DESIL #8	DESIL #9	DESIL #10	Tidak Ada Keterangan	Jumlah
1	RASANA BARAT	-	-	-	-	-	9,469
2	RASANA TIMUR	-	-	-	-	-	6,583
3	ASAKOTA	-	-	-	-	-	11,147
4	RABA	-	-	-	-	-	12,956
5	MPUNDA	-	-	-	-	-	10,435
KOTA BIMA		0	0	0	0	0	50,590
Persentase (%)		0.00	0.00	0.00	0.00	0.00	
Tahun 2023							
Tahun 2022		3.246	2.782	4.425	22.879	-	33.332
Tahun 2021		-	-	-	-	32.462	32.462
Tahun 2020		-	-	-	-	19.969	19.969
Tahun 2019		-	-	-	-	19.991	19.991

Sumber Data : Dinas Sosial Kota Bima, Tahun 2025

MsETADATA :

DTKS : Data Terpadu Kesejahteraan Sosial yang dulunya disebut Basis Data Terpadu (BDT) adalah informasi tentang status sosial, ekonomi dan demografi dari 40% penduduk Indonesia yang dihitung mulai dari yang paling rendah status kesejahteraannya.

Desil : adalah kelompok per-sepuluh yang menunjukkan tingkat kesejahteraan Rumah Tangga dalam DTKS

Desil 1 : Rumah Tangga Sangat Miskin

Desil 2 : Rumah Tangga Miskin

Desil 3 : Rumah Tangga Hampir Miskin

Desil 4 : Rumah Tangga Rentan Miskin

Desil 5 - Desil 10 : Rumah Tangga Mampu - Sangat Mampu

Tabel 9.15
Data Terpadu Kesejahteraan Sosial (DTKS) Kota Bima
dirinci menurut Jenis Kelamin, Kepala Keluarga dan Penerima Manfaat per
Kecamatan, Tahun 2024

Satuan : Kepala Keluarga

NO	KECAMATAN	JENIS KELAMIN			JUMLAH KEPALA KELUARGA (KK)	PENERIMA MANFAAT PKH	PENERIMA MANFAAT BPNT	PENERIMA MANFAAT BPNT-PPKM	PENERIMA MANFAAT PBI - JKN	PENERIMA MANFAAT JAMKESDA
		Lk	Pr	Lk + Pr						
1	RASANAE BARAT				10,217	734	1,171			
2	RASANAE TIMUR				7,687	1,214	1,883			
3	ASAKOTA				11,716	1,779	2,847			
4	RABA				13,541	1,584	2,523			
5	MPUNDA				10,915	885	1,374			
KOTA BIMA					54,076	6,196	9,798			
	Tahun 2023	38,984	58,474	97,458	33,153	12,163	16,129	5,474	51,888	29,444
	Tahun 2022	39.421	59.131	98.552	33.704	9.310	15.275	4.829	52.773	13.401
	Tahun 2021	37.050	55.576	92.626	30.487	9.283	11.058	6.137	53.138	29.051
	Tahun 2020	36.381	36.983	73.364	34.007	6.532			51.451	

Sumber Data : Dinas Sosial Kota Bima, Tahun 2025

Tabel 9.16
Penanganan Korban Bencana Alam dan Sosial dalam Satu Tahun Anggaran di Kota Bima
di rinci per Kecamatan, Tahun 2024

Satuan : Jiwa

NO	KECAMATAN	JUMLAH POPULASI KORBAN BENCANA ALAM DAN SOSIAL	PENANGANAN KORBAN BENCANA PADA SAAT dan SETELAH TANGGAP DARURAT BENCANA					Jumlah Pekerja Sosial, Relawan sosial, TKS Yang Tersedia
			Jumlah Korban Mendapat Paket Makanan	Jumlah Korban Mendapat Paket Sandang	Jumlah Tempat Penampungan Pengungsi	Jumlah paket Permakanan Khusus Bagi Kelompok Rentan	Jumlah Korban Yang Menerima Pelayanan Dukungan Psikososial	
1	RASANAE BARAT	124	40	24	64	60	0	6
2	RASANAE TIMUR	81	0	2	2	79	0	7
3	ASAKOTA	61	0	0	0	61	0	9
4	RABA	139	0	34	34	105	0	11
5	MPUNDA	163	60	32	92	71	0	12
KOTA BIMA		568	100	92	192	376	0	45
	Tahun 2023	803	788	533	1,321	-	803	0
	Tahun 2022	934	249	16	265	-	203	-
	Tahun 2021	332	112	4	116	-	70	-
	Tahun 2020	598	98	2	100	-	75	-

Sumber Data : Dinas Sosial Kota Bima, Tahun 2025

Tabel 9.17
Jumlah Perpustakaan di Kota Bima
di rinci menurut Jenis Perpustakaan per Kecamatan, Tahun 2024

Satuan : Unit

NO	KECAMATAN	PERPUSTAKAAN MENURUT JENIS PERPUSTAKAAN						JUMLAH
		Perpus. Nasional	Perpus. Umum	Perpus Sekolah	Perpus. Perguruan Tinggi	Perpus. Khusus	Perpus. Online/Digital	
1	RasanaE Barat	0	0	9	25	1	0	39
2	RasanaE Timur	0	0	3	20	0	0	23
3	Asakota	0	0	8	26	0	0	35
4	Raba	0	0	7	36	0	0	43
5	Mpunda	0	0	12	29	2	1	49
KOTA BIMA		0	0	39	136	3	1	189
	Tahun 2023	-	1	143	10	3	1	158
	Tahun 2022	-	1	111	10	3	1	126
	Tahun 2021	-	334	140	11	3	-	488
	Tahun 2020	-	331	140	11	3	-	485

Sumber Data : Dinas Perpustakaan dan Arsip Daerah Kota Bima, 2025

Tabel 9.18
Jumlah Judul Buku dalam Perpustakaan di Kota Bima
di rinci menurut Jenis Perpustakaan per Kecamatan, Tahun 2024

Satuan : Judul

NO	KECAMATAN	JUMLAH JUDUL BUKU YANG DIMILIKI PERPUSTAKAAN						JUMLAH
		Perpus. Nasional	Perpus. Umum	Perpus Sekolah	Perpus. Perguruan Tinggi	Perpus. Khusus	Perpus. Online/Digital	
1	RasanaE Barat	0	6,000	14,418	1,392	1,000	0	22,810
2	RasanaE Timur	0	0	9,028	0	0	0	9,028
3	Asakota	0	0	12,051	1,101	0	0	13,152
4	Raba	0	0	14,793	0	0	0	14,793
5	Mpunda	0	14,251	18,748	4,157	2,000	2,055	41,211
KOTA BIMA		0	20,251	69,038	6,650	3,000	2,055	100,994
	Tahun 2023	-	11.592	70,673	6.650	2.579	2.055	93.549
	Tahun 2022	-	11.592	65.763	6.650	-	2.055	86.060
	Tahun 2021	-	29.997	717.196	13.405	-	-	760.598
	Tahun 2020	-	29.997	717.196	13.405	-	-	760.598

Sumber Data : Dinas Perpustakaan dan Arsip Daerah Kota Bima, 2025

Tabel 9.19
Jumlah Judul Buku dalam Perpustakaan Umum di Kota Bima
di rinci menurut Jenis Perpustakaan per Kecamatan, Tahun 2024

Satuan : Judul

NO	KECAMATAN	JUMLAH JUDUL BUKU YANG DIMILIKI PERPUSTAKAAN UMUM						JUMLAH
		Perpustakaan Umum Provinsi	Perpustakaan Umum Kab/Kota	Perpustakaan Umum Kecamatan	Perpustakaan Umum Desa/ Kelurahan	Perpustakaan Umum Bacaan Masyarakat	Perpustakaan Umum Keliling	
1	RasanaE Barat	0	0	0	6,000	1,225	0	7,225
2	RasanaE Timur	0	0	0	3,000	0	0	3,000
3	Asakota	0	0	0	6,000	0	0	6,000
4	Raba	0	0	0	5,000	0	0	5,000
5	Mpunda	0	14,251	0	9,000	0	1,552	24,803
KOTA BIMA		0	14,251	0	29,000	1,225	1,552	46,028
Tahun 2023		-	11.592	-	19.773	1.225	1.552	34.142
Tahun 2022		-	11.592	-	19.773	1.225	1.552	34.142
Tahun 2021		-	8.847	-	20.000	-	1.150	29.997
Tahun 2020		-	8.847	-	20.000	-	1.150	29.997

Sumber Data : Dinas Perpustakaan dan Arsip Daerah Kota Bima, 2025

Tabel 9.20
Jumlah Judul Buku dalam Perpustakaan Sekolah di Kota Bima
dirinci menurut Jenis Perpustakaan per Wilayah Kecamatan , Tahun 2024

Satuan : Judul

NO	KECAMATAN	JUMLAH JUDUL BUKU YANG DIMILIKI PERPUSTAKAAN SEKOLAH				JUMLAH
		Perpustakaan Taman Kanak-Kanak	Perpustakaan SD/Sederajat	Perpustakaan SLTP/Sederajat	Perpustakaan SLTA/Sederajat	
1	RASANA E BARAT	0	2,357	11,201	860	14,418
2	RASANA E TIMUR	0	1,882	7,146	0	9,028
3	ASAKOTA	0	2,330	8,685	1,035	12,050
4	RABA	0	4,578	7,308	2,907	14,793
5	MPUNDA	0	1,747	14,112	2,889	18,748
KOTA BIMA		0	12,894	48,452	7,691	69,037
Tahun 2023		-	21.859	40.761	8.053	70.673
Tahun 2022		-	14.297	45.954	6.820	67.071
Tahun 2021		-	486.685	153.666	76.845	717.196
Tahun 2020		-	486.685	153.666	76.845	717.196

Sumber Data : Dinas Perpustakaan dan Arsip Daerah Kota Bima, tahun 2025

Tabel 9.21
Jumlah Pustakawan Dan Tenaga Teknis Perpustakaan di Kota Bima
di rinci Menurut Jenis Perpustakaan per Kecamatan, Tahun 2024

Satuan : Orang

NO	KECAMATAN	JUMLAH PUSTAKAWAN DAN TENAGA TEKNIS PERPUSTAKAAN				JUMLAH	
		PERPUSTAKAAN UMUM		PERPUSTAKAAN PERGURUAN TINGGI			
		Jumlah Pustakawan	Tenaga Teknis Perpustakaan	Jumlah Pustakawan	Tenaga Teknis Perpustakaan	Jumlah Pustakawan	Tenaga Teknis Perpustakaan
1	RASANA E BARAT	0	12	12	12	12	24
2	RASANA E TIMUR	0	16	0	0	0	16
3	ASAKOTA	0	12	3	3	3	15
4	RABA	0	22	0	0	0	22
5	MPUNDA	9	13	18	18	27	31
KOTA BIMA		9	75	33	33	42	108
Tahun 2023		87	59	30	30	117	89
Tahun 2022		84	59	30	30	114	89
Tahun 2021		1	0	0	0	1	0
Tahun 2020		1	0	0	0	1	0

Sumber Data : Dinas Perpustakaan dan Arsip Daerah Kota Bima, Tahun 2025

Tabel 9.22
Jumlah Perpustakaan Yang Memenuhi Standar Nasional di Kota Bima
di rinci menurut Jenis Perpustakaan per Kecamatan, Tahun 2024

Satuan : Unit

NO	KECAMATAN	JUMLAH PERPUSTAKAAN YANG MEMENUHI STANDAR NASIONAL					JUMLAH
		Perpustakaan Nasional	Perpustakaan Umum	Perpustakaan Sekolah	Perpustakaan Perguruan Tinggi	Perpustakaan Khusus	
1	RASANA E BARAT	-	0	1	2	0	3
2	RASANA E TIMUR	-	0	3	0	0	3
3	ASAKOTA	-	0	7	0	0	7
4	RABA	-	0	7	0	0	7
5	MPUNDA	-	1	6	3	0	10
KOTA BIMA		-	1	24	5	0	30
Tahun 2023		-	1	24	5	0	30
Tahun 2022		-	1	24	5	0	30
Tahun 2021		-	1	50	3	-	54
Tahun 2020		-	1	50	3	-	54

Sumber Data : Dinas Perpustakaan dan Arsip Daerah Kota Bima, tahun 2025

Tabel 9.23
Jumlah Pemustaka ke Perpustakaan di Kota Bima
di rinci Menurut Jenis Perpustakaan per Kecamatan, Tahun 2024

Satuan : Orang

NO	KECAMATAN	JUMLAH PEMUSTAKA					JUMLAH
		Perpustakaan Nasional	Perpustakaan Umum	Perpustakaan Sekolah	Perpustakaan Perguruan Tinggi	Perpustakaan Khusus	
1	RASANA BARAT	-	300	10,256	1,212	-	11,768
2	RASANA TIMUR	-	360	7,253	0	-	7,613
3	ASAKOTA	-	960	10,584	675	-	12,219
4	RABA	-	840	11,256	0	-	12,096
5	MPUNDA	-	7,560	9,284	3,766	-	20,610
KOTA BIMA		-	10,020	48,633	5,653	-	64,306
Tahun 2023		-	13,711	47,920	5,500	-	67,131
Tahun 2022		-	24.719	47.920	5.500	-	78.139
Tahun 2021		-	6.653	144.180	16.500	-	167.333
Tahun 2020		-	6.653	144.180	16.500	-	167.333

Sumber Data : Dinas Perpustakaan dan Arsip Daerah Kota Bima, tahun 2025

METADATA

PEMUSTAKA : Pengunjung atau pengguna perpustakaan, yaitu perseorangan, kelompok orang, masyarakat, atau lembaga

Tabel 9.24
Jumlah Anggota Perpustakaan di Kota Bima
dirinci menurut Jenis Perpustakaan per Kecamatan, Tahun 2024

Satuan : Orang

NO	KECAMATAN	JUMLAH ANGGOTA PERPUSTAKAAN					JUMLAH
		Perpustakaan Nasional	Perpustakaan Umum	Perpustakaan Sekolah	Perpustakaan Perguruan Tinggi	Perpustakaan Khusus	
1	RASANA BARAT	-	90	6,314	2,100	0	8,504
2	RASANA TIMUR	-	45	2,434	0	0	2,479
3	ASAKOTA	-	120	5,441	1,050	0	6,611
4	RABA	-	105	7,011	0	0	7,116
5	MPUNDA	-	3,926	8,186	6,100	0	18,212
KOTA BIMA		-	4,286	29,386	9,250	0	42,922
Tahun 2023		-	3,182	52,675	8,980	0	64,837
Tahun 2022		-	3,004	52,675	8,980	0	64,659
Tahun 2021		-	8,247	32,645	3,300	0	44,192
Tahun 2020		-	8,247	32,645	3,300	0	44,192

Sumber Data : Dinas Perpustakaan dan Arsip Daerah Kota Bima, tahun 2025

Tabel 9.25
Jumlah Sumber Daya Manusia Pengelola Kearsipan
Kota Bima Tahun 2024

NO	U R A I A N	JUMLAH / TAHUN					SATUAN
		2020	2021	2022	2023	2023	
A	Pengelola Kearsipan Pada Perangkat Daerah	-	-	11	19	49	Orang
	1. Jumlah Tenaga Arsiparis	-	-	11	19	49	Orang
	a. Jumlah Tenaga Arsiparis Tingkat Ahli	-	-	10	17	44	Orang
	b. Jumlah Tenaga Arsiparis Tingkat Terampil	-	-	1	2	5	Orang
	2. Jumlah Tenaga Teknis Pengelola Kearsipan	-	-	-	-	-	Orang
B	Pengelola Kearsipan Pada BUMD	-	-	-	-	-	Orang
	1. Jumlah Tenaga Arsiparis	-	-	-	-	-	Orang
	a. Jumlah Tenaga Arsiparis Tingkat Ahli	-	-	-	-	-	Orang
	b. Jumlah Tenaga Arsiparis Tingkat Terampil	-	-	-	-	-	Orang
	2. Jumlah Tenaga Teknis Pengelola Kearsipan	-	-	-	-	-	Orang
	JUMLAH	-	-	11	19	49	Orang

Sumber Data : Dinas Perpustakaan dan Arsip Daerah Kota Bima, Tahun 2025

Tabel 9.26
Bimbingan Teknis dan Supervisi Kepada Pengelola Arsip Dinamis
Kota Bima Tahun 2024

NO	U R A I A N	JUMLAH / TAHUN					SATUAN
		2020	2021	2022	2023	2024	
A	Bimbingan Teknis Kepada Pengelola Arsip Dinamis	-	-	5	5	6	Lembaga
	1. Jumlah Perangkat Daerah Mendapatkan Bimbingan	-	-	5	5	6	OPD
	2. Jumlah BUMD Mendapatkan Bimbingan	-	-	-	-	-	BUMD
B	Supervisi Kepada Pengelola Arsip Dinamis	-	-	5	6	6	Lembaga
	1. Jumlah Perangkat Daerah Mendapatkan Supervisi	-	-	5	6	6	OPD
	2. Jumlah BUMD Mendapatkan Supervisi	-	-	-	-	-	BUMD
	TOTAL	-	-	10	11	12	Lembaga

Sumber Data : Dinas Perpustakaan dan Arsip Daerah Kota Bima, Tahun 2025



PEMERINTAH KOTA BIMA
DINAS KOMINFOTIK

Statistik Kependudukan dan Kesejahteraan Sosial

**Kompilasi Produk Administrasi
Organisasi Perangkat Daerah Tahun 2024**

2025

**Jalan Gajah Mada No. 90
Raba – Bima – NTB**
Email: statistiksektoral@bimakota.go.id
website: www.ldata.bimakota.go.id