



PEMERINTAH KOTA BIMA
DINAS KOMINFOTIK

STATISTIK KEPENDUDUKAN DAN KESEJAHTERAAN SOSIAL

**Kompilasi Produk Administrasi
Organisasi Perangkat Daerah Tahun 2023**

2024



Alamat
Jalan Gajah Mada No. 90
Raba – Bima – NTB

Email
statistiksektoral@bimakota.go.id



Website
www.data.bimakota.go.id





PEMERINTAH KOTA BIMA
DINAS KOMINFOTIK

STATISTIK KEPENDUDUKAN DAN KESEJAHTERAAN SOSIAL

**Kompilasi Produk Administrasi
Organisasi Perangkat Daerah Tahun 2023**

2024



Alamat
Jalan Gajah Mada No. 90
Raba – Bima – NTB

Email
statistiksektoral@bimakota.go.id



Website
www.data.bimakota.go.id





STATISTIK SEKTORAL KEPENDUDUKAN dan KESEJAHTERAAN SOSIAL

Hasil Kompilasi Produk Administrasi Organisasi Perangkat Daerah
Pemerintah Kota Bima Tahun Data 2024

ISSN : ---

No. Publikasi : ---

Katalog : 004.9 – 2.14.01 - SKS

Ukuran Buku : 21 cm x 29,7 cm

Jumlah Halaman : x + 124 halaman

Naskah :

“Tim Penyusun Statistik Sektoralependudukan dan Kesejahteraan Sosial Tahun 2024”. Bidang Data Statistik Sektorale - Dinas Komunikasi Informatika dan Statistik Pemerintah Kota Bima.

Gambar Cover oleh :

Bidang Data Statistik Sektorale - Dinas Komunikasi Informatika dan Statistik Kota Bima

Ilustrasi Cover :

Istana Kesultanan Bima Tahun 1970 -an

Diterbitkan oleh :

© Dinas Komunikasi Informatika dan Statistik Kota Bima

Bulan Terbit : Juni 2024

Dicetak oleh : ---

Dilarang mengumumkan, mendistribusikan, mengomunikasikan, dan/atau menggandakan sebagian atau seluruh isi publikasi ini untuk tujuan komersial tanpa izin tertulis dari Dinas Komunikasi Informatika dan Statistik Pemerintah Kota Bima.

STATISTIK SEKTORAL KEPENDUDUKAN dan KESEJAHTERAAN SOSIAL

IDENTITAS KEGIATAN

Kab/Kota	: Kota Bima
Provinsi	: Nusa Tenggara Barat
Penyelenggara	: Bidang Data Statistik Sektoral, Dinas Komunikasi, Informatika dan Statistik Kota Bima
Tahun Kegiatan	: 2024
Tujuan dan Manfaat Kegiatan	: 1. Menyajikan data dan informasi statistik sektor Kependudukan dan Kesejahteraan Sosial serta informasi sektor-sektor Kesejahteraan Sosial lainnya. 2. Memenuhi kebutuhan informasi bagi pimpinan dari unit-unit organisasi dan unit-unit kerja di lingkungan Pemerintah Kota Bima dan instansi lainnya, serta masyarakat umum pengguna informasi. 3. Memberikan gambaran umum tentang hasil pelaksanaan pembangunan bidang Kependudukan dan Kesejahteraan Sosial Lainnya yang dilihat melalui data agregat menurut Kabupaten/Kota.
Penanggung Jawab Kegiatan	: Kepala Dinas Komunikasi Informatika dan Statistik Kota Bima

DATA

Variabel Data yang dikumpulkan	: - Data Adminitrasi, Geografi dan Demografi Wilayah Kota Bima; Luas Wilayah; Luas Tanah Menurut Tinggi Rata-rata dari Permukaan Laut; Luas Lahan Menurut Kemiringan. - Data Kependudukan : Jumlah Penduduk per Kecamatan; Rasio Jenis Kelamin/ Sex Ratio Penduduk menurut Kelompok Umur; Penduduk Kelompok Umur Produktif per Jenis Kelamin; Kepadatan Penduduk per Kecamatan; Rasio Jenis Kelamin Penduduk Kecamatan RasanaE Barat per Kelompok Umur; Rasio Jenis Kelamin Penduduk Kecamatan RasanaE Timur menurut Kelompok Umur; Rasio Jenis Kelamin Penduduk Kecamatan Asakota menurut Kelompok Umur; Rasio Jenis
-----------------------------------	--------------------------------------------------------------------------------------------------------------------------------------------------------------------------------------------------------------------------------------------------------------------------------------------------------------------------------------------------------------------------------------------------------------------------------------------------------------------------------------------------------------------------------------------------------------------------------------------------------------------------------

Kelamin Penduduk Kecamatan Raba menurut Kelompok Umur; Rasio Jenis Kelamin Penduduk Kecamatan Mpunda menurut Kelompok Umur; Jumlah Penduduk menurut Tingkat Pendidikan per Kecamatan; Status Perkawinan Penduduk per Kecamatan; Jumlah Penduduk Menurut Mata Pencapaian/Kegiatan Utama yang dilakukan berdasarkan Jenis Kelamin per Kecamatan; Agama Yang Dianut Penduduk per Kecamatan; Migrasi Penduduk per Kecamatan; Kepemilikan e-KTP Penduduk Wajib KTP per Kecamatan; Kepemilikan Akte Kelahiran Penduduk per Kecamatan; Kepemilikan Kartu Keluarga Penduduk per Kecamatan; Kepemilikan Akte Nikah Penduduk per Kecamatan; Kepemilikan Akte Perceraian Penduduk per Kecamatan ; Kepemilikan Akte Kematian Penduduk (yang dilaporkan) per Kecamatan; Struktur Penduduk Anak berdasarkan Usia Sekolah per Kecamatan; Struktur Penduduk Anak menurut Usia Masuk Sekolah per Kecamatan.

- Data Kesehatan dan Keluarga Berencana:

Jumlah Fasilitas dan Sarana Pelayanan Kesehatan menurut Status Kepemilikan/Pengelolaan; Jumlah Posyandu dan Posbindu PTM berdasarkan Strata Posyandu dan Posyandu Aktif per Kecamatan; Jumlah Dokter Umum, Dokter Spesialis dan Dokter Gigi (Tenaga Medis) di Fasilitas Kesehatan; Jumlah Tenaga Keperawatan dan Kebidanan di Fasilitas Kesehatan; Jumlah Kunjungan Pasien di Fasyankes Tingkat Pertama (Puskesmas) per Kecamatan; Jumlah Ibu Hamil Yang Mendapatkan Pelayanan Neonatal (K1), Antenatal (K4) dan TTD per Kecamatan; Pelayanan Imunisasi Td terhadap Ibu Hamil menurut jenis Imunisasi per Kecamatan; Jumlah Ibu Bersalin yang melakukan persalinan di FASYANKES dan ditolong NAKES per Kecamatan; Jumlah Ibu NIFAS yang melakukan Kunjungan Nifas (KF) dan mendapat Vitamin A di FASYANKES per Kecamatan; Jumlah Kematian Ibu (yang dilaporkan) per Kecamatan; Jumlah Kematian Ibu menurut Penyebab Kematian (yang dilaporkan) per Kecamatan; Jumlah Kelahiran Bayi (yang dilaporkan) menurut Jenis Kelamin Bayi per Kecamatan; Jumlah Bayi, Anak Balita dan Balita menurut Jenis Kelamin per Kecamatan; Jumlah Kematian Neonatal, Bayi dan Balita (yang dilaporkan) menurut Jenis Kelamin per Kecamatan; Bayi Berat Badan Lahir Rendah (BBLR) menurut Jenis Kelamin per Kecamatan; Jumlah Kunjungan Neonatal (KN1) dan KN Lengkap (KN3) menurut Jenis Kelamin per Kecamatan; Pelayanan Kesehatan Bayi (usia 0 s/d 11 bln) menurut Jenis Kelamin per Kecamatan; Imunisasi DPT-HB-Hib-3, POLIO 4*, CAMPAK/MR dan Imunisasi Dasar Lengkap pada Bayi menurut Jenis Kelamin per Kecamatan; Imunisasi Lanjutan DPT-HB-Hib-4, dan CAMPAK2/MR2 pada Anak Usia Dibawah Dua Tahun (BADUTA) menurut Jenis Kelamin per Kecamatan; Cakupan Pemberian Vitamin A pada Bayi dan Anak Balita per Kecamatan; Cakupan Pelayanan Kesehatan Balita menurut Jenis Kelamin per Kecamatan; Jumlah Balita Ditimbang menurut Jenis Kelamin per Kecamatan; Status Gizi Balita menurut Indeks BB/U, Indeks TB/U, Indeks BB/TB per Kecamatan; Cakupan Desa/Kelurahan Universal Child Immunization (UCI) per Kecamatan; Pelayanan Kesehatan Usia Produktif (15 – 59 Thn) menurut Jenis Kelamin per Kecamatan; Cakupan Pelayanan Kesehatan Usia Lanjut/USILA (Usia > 60 Thn) menurut Jenis Kelamin per Kecamatan; Pelayanan Kesehatan Orang (Kasus)

Terduga Tuberkulosis menurut Jenis Kelamin per Kecamatan; Jumlah Kasus Penderita PNEUMONIA pada BALITA menurut Jenis Kelamin per Kecamatan; Jumlah Kasus Diare yang dilayani menurut Kelompok Umur per Kecamatan; Jumlah Kasus Kusta Terdaftar dan Angka Prevalensi Penyakit Kusta menurut Type/Jenis Kusta dan Usia Penderita per Kecamatan; Jumlah Kasus Demam Berdarah Dangué (DBD) menurut Jenis Kelamin per Kecamatan; Jumlah Kasus Penderita Malaria menurut Jenis Kelamin per Kecamatan; Jumlah Kasus Penyakit yang Dapat Dicegah Dengan Imunisasi (PD3I) menurut Jenis Kelamin per Kecamatan; Pelayanan Kesehatan Penderita Hipertensi menurut Jenis Kelamin per Kecamatan; Pelayanan Kesehatan Penderita Diabetes Melitus (DM) per Kecamatan; Pelayanan Kesehatan Orang Dengan Gangguan Jiwa Berat (ODGJ) menurut Kecamatan; Jumlah Sarana Air Minum yang Diawasi/Diperiksa Kualitas Air Minumnya Sesuai Standar per Kecamatan; Jumlah Kepala Keluarga (KK) Dengan Akses Terhadap Fasilitas

Sanitasi yang Layak (Jamban Sehat) per Kecamatan).

Rata-Rata Jumlah Anak per Keluarga per Kecamatan; Jumlah Kelahiran Bayi Menurut Jenis Kelamin per Kecamatan; Jumlah Perempuan (Usia 15-49 Thn) menurut Kelompok Umur dan status perkawinan; Jumlah Perempuan Remaja (Usia 15-19 Thn) yang Sudah Kawin dan Melahirkan per Kecamatan; Jumlah Pasangan Usia Subur (PUS) menurut Kesertaan KB per Kecamatan; Jumlah Peserta KB berdasarkan Alat/Metode KB yang digunakan per Kecamatan; Sarana dan Prasarana Keluarga Berencana (KB) per Kecamatan; Jumlah Tenaga Klinik dan Petugas KB per Kecamatan; Jumlah Kelompok Bina Keluarga per Kecamatan; Jumlah Institusi Masyarakat Kelurahan per Kecamatan; Jumlah Peserta KB Baru Pria berdasarkan Alat/Metode KB yang digunakan per Kecamatan; Jumlah Peserta KB Baru Keluarga Prasejahtera (KPS) dan Keluarga Sejahtera I (KS I) per Kecamatan; Jumlah Peserta KB Aktif Jaminan Kesehatan Nasional per Kecamatan; Jumlah Peserta KB Baru Pasca Persalinan dan Keguguran per Kecamatan.

- Data Pendidikan;

Jumlah Satuan Pendidikan (SP) PAUD per Kecamatan; Jumlah Ruang Kelas Milik Jenjang PAUD menurut Kondisi per Kecamatan; Jumlah Peserta Didik KB/PAUD/TPA/SPS menurut Jenis Kelamin per Kecamatan; Jumlah Siswa Jenjang Taman Kanak-Kanak (TK) menurut Jenis Kelamin per Kecamatan; Jumlah Guru KB/PAUD/TPA/SPS menurut Jenis Kelamin dan Kualifikasi Ijazah per Kecamatan; Jumlah Guru Jenjang Taman Kanak-Kanak (TK) menurut Jenis Kelamin dan Kualifikasi Ijazah per Kecamatan; Jumlah Kelas (Rombel) Jenjang Pendidikan PAUD per Kecamatan. Jumlah Satuan Pendidikan Jenjang SD dan SMP per Wilayah Kecamatan; Jumlah Ruang Kelas Milik Jenjang Sekolah Dasar (SD) menurut Kondisi per Wilayah Kecamatan; Jumlah Ruang Kelas Milik Jenjang SMP menurut Kondisi per Wilayah Kecamatan; Jumlah Fasilitas/Sarana Pendukung Jenjang Sekolah Dasar (SD) menurut Kondisi per Kecamatan; Jumlah Fasilitas/Sarana Pendukung

Jenjang Pendidikan SMP menurut Kondisi per Kecamatan; Jumlah Siswa Jenjang Sekolah Dasar (SD) menurut Jenis Kelamin dan Usia Sekolah per Kecamatan; Jumlah Siswa Jenjang Pendidikan SMP menurut Jenis Kelamin dan Usia Sekolah per Kecamatan; Jumlah Guru Jenjang Pendidikan SD menurut Jenis Kelamin dan Kualifikasi Ijazah per Kecamatan; Jumlah Guru Jenjang Pendidikan SMP menurut Jenis Kelamin dan Kualifikasi Ijazah per Kecamatan; Jumlah Kelas (Rombel) Jenjang Pendidikan Dasar per Wilayah Kecamatan; Jumlah Siswa Baru Jenjang SD menurut Jenis Kelamin dan Usia masuk Sekolah per Wilayah Kecamatan; Jumlah Siswa Baru Jenjang SMP menurut Jenis Kelamin dan Usia masuk Sekolah per Wilayah Kecamatan; Jumlah Siswa Tingkat Terakhir (Kelas 6) Jenjang SD menurut Jenis Kelamin per Wilayah Kecamatan; Jumlah Siswa Tingkat Terakhir Jenjang SMP menurut Jenis Kelamin per Wilayah Kecamatan; Angka Partisipasi Jenjang TK,KB/PAUD, SD dan SMP.

- Data Keagamaan

Jumlah Tempat Ibadah menurut Agama per Wilayah Kecamatan; Jumlah Taman Pendidikan Qur'an (TPQ), Guru Ngaji dan Santri per Wilayah Kecamatan; Jumlah Jemaah Haji menurut jenis kelamin per Wilayah Kecamatan; Jumlah Imam, Bilal dan Marbot Mesjid dan Mushollah per Wilayah Kecamatan; Jumlah Penduduk Berdasarkan Agama Yang dianut per Wilayah Kecamatan.

- Data Kebencanaan;

Jumlah Sistem Peringatan Dini Bencana menurut Jenis Ancaman Bencana per Wilayah Kecamatan; Jumlah Kawasan Rawan Bencana menurut Jenis Ancaman Bencana per Wilayah Kecamatan; Jumlah Korban Bencana menurut Jenis Ancaman Bencana per Wilayah Kecamatan; Jumlah Pengungsi Akibat Bencana menurut Jenis Ancaman Bencana per Wilayah Kecamatan; Rekapitulasi Wilayah Terdampak Bencana Kekeringan per Wilayah Kecamatan; Rekapitulasi Kejadian Bencana menurut Jenis Ancaman Bencana per Kecamatan; Rekapitulasi Wilayah Terdampak Bencana per Wilayah Kecamatan.

- Data Ketenagakerjaan;

Jumlah Penduduk Usia Kerja menurut Jenis Kelamin per Wilayah Kecamatan; Jumlah Penduduk Usia Kerja menurut Kelompok Umur dan Jenis Kelamin; Jumlah Penduduk Laki-laki Usia ≥ 15 Tahun menurut Kegiatan Utama Selama Seminggu yang Lalu per Kecamatan; Jumlah Penduduk Perempuan Usia ≥ 15 Tahun menurut Kegiatan Utama Selama Seminggu yang Lalu per Kecamatan; Persentase Penduduk Usia ≥ 15 Tahun menurut Kegiatan Utama Selama Seminggu yang Lalu berdasarkan Jenis Kelamin per Kecamatan; Jumlah Penduduk Kota Bima Usia ≥ 15 Tahun menurut Kegiatan Utama Selama Seminggu yang Lalu per Kecamatan; Persentase Penduduk Usia ≥ 15 Tahun menurut Kelompok Umur dan Kegiatan Utama Selama Seminggu yang Lalu berdasarkan Jenis Kelamin; Jumlah Penduduk Berumur ≥ 15 Tahun menurut Angkatan Kerja berdasarkan Jenis Kelamin per Kecamatan; Jumlah Penduduk Berumur ≥ 15 Tahun menurut Bukan Angkatan Kerja berdasarkan Jenis Kelamin per Kecamatan; Persentase Penduduk Berumur ≥ 15 Tahun menurut Angkatan Kerja, Bukan Angkatan Kerja berdasarkan Jenis

Kelamin per Kecamatan; Persentase Penduduk Berumur \geq 15 Tahun menurut Angkatan Kerja, Bukan Angkatan Kerja; Persentase Penduduk Berumur \geq 15 Tahun menurut Pendidikan Tertinggi yang Ditamatkan dan Angkatan Kerja, Bukan Angkatan Kerja; Jumlah Tenaga Kerja (terdaftar) Berdasarkan Jenis Lapangan Usaha Utama dan Jenis; Jumlah Pencari Kerja (terdaftar) menurut Tingkat Pendidikan berdasarkan Jenis Kelamin per Kecamatan; Jumlah Balai Latihan Kerja (BLK) per Wilayah Kecamatan; Jumlah Lembaga Pelatihan Kerja (LPK) Swasta per Wilayah Kecamatan; Perusahaan Yang Sudah Melakukan Wajib Laporan Ketenagakerjaan per Wilayah Kecamatan; Rekapitulasi Pencari Kerja (Terdaftar) dan Lowongan Kerja (Terdaftar) berdasarkan Jenis Kelamin per Kecamatan; Tingkat Pengangguran Terbuka (TPT) per Wilayah Kecamatan.

- Data Sosial Lainnya.

Jumlah Pemberdayaan Perempuan di rinci menurut Bidang Pemberdayaan per Kecamatan; Jumlah Pekerja Perempuan pada Lembaga Pemerintah dan Non Pemerintah di rinci per Kecamatan; Jumlah Perempuan yang berhadapan dengan Hukum di rinci per Kecamatan; Jumlah Anak yang berhadapan dengan Hukum di rinci per Kecamatan; Jumlah Laporan Pengaduan Perempuan Korban Kekerasan di rinci per Kecamatan; Jumlah Laporan Pengaduan Anak Korban Kekerasan di rinci per Kecamatan; Jumlah Tenaga Terlatih Layanan Perempuan dan Anak Korban Kekerasan di rinci per Kecamatan; Jumlah Anak berkebutuhan Khusus di rinci per Wilayah Kecamatan; Jumlah Penyandang Masalah Kesejahteraan Sosial (PMKS) dirinci per Wilayah Kecamatan; Jumlah Penyandang Disabilitas Terlantar, Anak Terlantar, Lanjut Usia Terlantar dan Gepeng Berdasarkan Data Terpadu FM – OTM; Jumlah Penyandang Disabilitas Terlantar, Anak Terlantar, Lanjut Usia Terlantar dan Gepeng (Luar Panti) yang Menerima Paket Sandang; Jumlah Penyandang Disabilitas Terlantar, Anak Terlantar, Lanjut Usia Terlantar dan Gepeng (Luar Panti) yang Mendapatkan Akses Layanan Pendidikan dan Kesehatan Dasar; Rekapitulasi Data Terpadu Kesejahteraan Sosial (DTKS) dirinci Berdasarkan DESIL per Kecamatan; Data Terpadu Kesejahteraan Sosial (DTKS) dirinci menurut Jenis Kelamin, Kepala Keluarga dan Penerima Manfaat per Kecamatan; Penanganan Korban Bencana Alam dan Sosial dalam Satu Tahun Anggaran di rinci per Kecamatan; Jumlah Perpustakaan di rinci menurut Jenis Perpustakaan per Kecamatan; Jumlah Judul Buku dalam Perpustakaan di rinci menurut Jenis Perpustakaan per Kecamatan; Jumlah Judul Buku dalam Perpustakaan Umum di rinci menurut Jenis Perpustakaan per Kecamatan; Jumlah Judul Buku dalam Perpustakaan Sekolah dirinci menurut Jenis Perpustakaan per Wilayah Kecamatan; Jumlah Pustakawan Dan Tenaga Teknis Perpustakaan di rinci Menurut Jenis Perpustakaan per Kecamatan; Jumlah Perpustakaan Yang Memenuhi Standar Nasional di rinci menurut Jenis Perpustakaan per Kecamatan; Jumlah Pemustaka ke Perpustakaan di rinci Menurut Jenis Perpustakaan per Kecamatan; Jumlah Anggota Perpustakaan dirinci menurut Jenis Perpustakaan per Kecamatan; Jumlah Sumber Daya Manusia Pengelola Kearsipan; Bimbingan Teknis dan Supervisi Kepada Pengelola Arsip Dinamis.

METODOLOGI

Metode Pengumpulan Data	: Kompilasi produk administrasi dengan cara Pengajuan Format Data
Unit Observasi	: - Organisasi Perangkat Daerah (OPD) dan Instansi Vertikal Lingkup Pemerintah Kota Bima; - BUMN/BUMD lingkup Pemerintah Kota Bima
Tingkat penyajian yang diharapkan	: Kabupaten/Kota



KATA PENGANTAR

Berdasarkan Undang-Undang Nomor 16 Tahun 1997 tentang Statistik, dan Peraturan Pemerintah Nomor 51 Tahun 1999 tentang Penyelenggaraan Statistik, serta Peraturan Presiden Nomor 39 Tahun 2019 tentang Satu Data Indonesia, maka salah satu tugas dan fungsi Dinas Komunikasi, Informatika dan Statistik Kota Bima selaku walidata statistik di daerah adalah melakukan publikasi terhadap hasil kegiatan statistik.

Data yang disajikan dalam publikasi statistik sektoral bidang kependudukan dan kesejahteraan sosial ini adalah data tahun 2023, yang merupakan hasil Kompilasi Produk Administrasi (Kompromin) dari berbagai Organisasi Perangkat Daerah di Kota Bima pada tahun 2024 yang terdiri dari berbagai sub sektor sosial, antara lain Kependudukan, Kesehatan, Keluarga Berencana, Pendidikan, Agama, Ketenagakerjaan dan Sosial lainnya.

Publikasi Statistik Sektoral Bidang Kependudukan dan Kesejahteraan Sosial Kota Bima Tahun Anggaran 2024 ini tentu terdapat berbagai kekurangan, oleh karena itu kritik dan saran yang membangun sangat diperlukan sebagai masukan dalam penyempurnaan publikasi tahun berikutnya. Semoga publikasi ini dapat memberikan manfaat bagi kegiatan Dinas Komunikasi Informatika dan Statistik Kota Bima khususnya dan juga untuk kegiatan Pembangunan di Kota Bima pada umumnya.

Kota Bima, Juni 2024

KEPALA DINAS KOMUNIKASI
INFORMATIKA DAN STATISTIK
KOTA BIMA,

Drs. H. MAHFUD, M.Pd.
Pembina Utama Muda (IV/c)
NIP. 19660623 198603 1 011



DAFTAR ISI

Kata Pengantar	i
Daftar Isi	ii
Daftar Tabel	iii
Daftar Gambar dan Grafik	x
 BAB I GAMBARAN UMUM DAERAH	 2
 BAB II KEPENDUDUKAN	 7
 BAB III KESEHATAN	 24
 BAB IV KELUARGA BERENCANA	 65
 BAB V PENDIDIKAN	 73
 BAB VI AGAMA	 113
 BAB VII BENCANA	 121
 BAB VIII KETENAGAKERJAAN	 125
 BAB IX SOSIAL LAINNYA	 140

DAFTAR TABEL

NO TABEL	JUDUL TABEL	Hal
1. GAMBARAN UMUM DAERAH		
Tabel 1.1	Luas Wilayah Kota Bima di rinci per Kelurahan Tahun 2023	3
Tabel 1.2	Luas Tanah Menurut Tinggi Rata-rata dari Permukaan Laut	4
Tabel 1.3	Luas Lahan Menurut Kemiringan dan Kecamatan di Kota Bima	5
2. KEPENDUDUKAN		
Tabel 2.01	Jumlah Penduduk Kota Bima Tahun 2023 di rinci menurut Jenis Kelamin per Kecamatan	10
Tabel 2.02	Rasio Jenis Kelamin (Sex Ratio) Penduduk Kota Bima Tahun 2023 di rinci menurut Kelompok Umur	11
Tabel 2.03	Penduduk Kelompok Umur Produktif di Kota Bima Tahun 2023 di rinci menurut Jenis Kelamin	12
Tabel 2.04	Kepadatan Penduduk Kota Bima di rinci per Kecamatan Tahun 2023	13
Tabel 2.05	Rasio Jenis Kelamin (Sex Ratio) Penduduk Kecamatan RasanaE Barat dirinci menurut Kelompok Umur Tahun 2023	14
Tabel 2.06	Rasio Jenis Kelamin (Sex Ratio) Penduduk Kecamatan RasanaE Timur di rinci menurut Kelompok Umur Tahun 2023	15
Tabel 2.07	Rasio Jenis Kelamin (Sex Ratio) Penduduk Kecamatan Asakota di rinci menurut Kelompok Umur Tahun 2023	16
Tabel 2.08	Rasio Jenis Kelamin (Sex Ratio) Penduduk Kecamatan Raba di rinci menurut Kelompok Umur Tahun 2023	17
Tabel 2.09	Rasio Jenis Kelamin (Sex Ratio) Penduduk Kecamatan Mpunda di rinci menurut Kelompok Umur Tahun 2023	18
Tabel 2.10	Jumlah Penduduk Kota Bima menurut Tingkat Pendidikan di rinci per Kecamatan Tahun 2023	19
Tabel 2.11	Status Perkawinan Penduduk Kota Bima Tahun 2023 di rinci per Kecamatan	20
Tabel 2.12	Jumlah Penduduk Menurut Mata Pencaharaian/Kegiatan Utama yang dilakukan di Kota Bima di rinci berdasarkan Jenis Kelamin per Kecamatan, Tahun 2023 (yang terdaftar dalam SIAK)	21
Tabel 2.13	Agama Yang Dianut Penduduk Kota Bima Tahun 2023 di rinci per Kecamatan	22
Tabel 2.14	Migrasi Penduduk di Kota Bima Tahun 2023 di rinci per Kecamatan	23
Tabel 2.15	Kepemilikan e-KTP Penduduk Wajib KTP di Kota Bima Tahun 2023 di rinci per Kecamatan	23
Tabel 2.16	Kepemilikan Akte Kelahiran Penduduk Kota Bima Tahun 2023 di rinci per Kecamatan	24
Tabel 2.17	Kepemilikan Kartu Keluarga Penduduk Kota Bima Tahun 2023 di rinci per Kecamatan	24
Tabel 2.18	Kepemilikan Akte Nikah Penduduk Kota Bima Tahun 2023 di rinci per Kecamatan	25
Tabel 2.19	Kepemilikan Akte Perceraian Penduduk Kota Bima Tahun 2023 di rinci per Kecamatan	25
Tabel 2.20	Kepemilikan Akte Kematian Penduduk Kota Bima (yang dilaporkan) dirinci per Kecamatan Tahun 2023	26
Tabel 2.21	Struktur Penduduk Anak di Kota Bima Tahun 2023 dirinci berdasarkan Usia Sekolah per Kecamatan	26
Tabel 2.22	Struktur Penduduk Anak di Kota Bima Tahun 2023 di rinci menurut Usia Masuk Sekolah per Kecamatan	27

3. KESEHATAN

Tabel 3.01	Jumlah Fasilitas dan Sarana Pelayanan Kesehatan di Kota Bima Tahun 2023 dirinci menurut Status Kepemilikan/Pengelolaan	32
Tabel 3.02	Jumlah Posyandu dan Posbindu PTM di Kota Bima Tahun 2023 di rinci berdasarkan Strata Posyandu dan Posyandu Aktif per Kecamatan	33
Tabel 3.03	Jumlah Dokter Umum, Dokter Spesialis dan Dokter Gigi (Tenaga Medis) di Fasilitas Kesehatan di Kota Bima Tahun 2023	34
Tabel 3.04	Jumlah Tenaga Keperawatan dan Kebidanan di Fasilitas Kesehatan di Kota Bima Tahun 2023	35
Tabel 3.05	Jumlah Kunjungan Pasien di Fasyankes Tingkat Pertama (Puskesmas) Kota Bima di rinci per Kecamatan Tahun 2023	36
Tabel 3.06	Jumlah Ibu Hamil Yang Mendapatkan Pelayanan Neonatal (K1), Antenatal (K4) dan TTD di Kota Bima di rinci menurut Kecamatan Tahun 2023	36
Tabel 3.07	Pelayanan Imunisasi Td terhadap Ibu Hamil di Kota Bima di rinci menurut jenis Imunisasi per Kecamatan, Tahun 2023	37
Tabel 3.08	Jumlah Ibu Bersalin yang melakukan persalinan di FASYANKES dan ditolong NAKES di rinci per Kecamatan di Kota Bima, Tahun 2023	37
Tabel 3.09	Jumlah Ibu NIFAS yang melakukan Kunjungan Nifas (KF) dan mendapat Vitamin A di FASYANKES Kota Bima di rinci per Kecamatan, Tahun 2023	38
Tabel 3.10	Jumlah Kematian Ibu di Kota Bima (yang dilaporkan) di rinci per Kecamatan, Tahun 2023	38
Tabel 3.11	Jumlah Kematian Ibu menurut Penyebab Kematian (yang dilaporkan) di Kota Bima di rinci per Kecamatan, Tahun 2023	39
Tabel 3.12	Jumlah Kelahiran Bayi (yang dilaporkan) di Kota Bima di rinci menurut Jenis Kelamin Bayi per Kecamatan, Tahun 2023	39
Tabel 3.13	Jumlah Bayi, Anak Balita dan Balita di Kota Bima di rinci menurut Jenis Kelamin dan Kecamatan, Tahun 2023	40
Tabel 3.14	Jumlah Kematian Neonatal, Bayi dan Balita (yang dilaporkan) di Kota Bima dirinci menurut Jenis Kelamin per Kecamatan, Tahun 2023	41
Tabel 3.15	Bayi Berat Badan Lahir Rendah (BBLR) di Kota Bima di rinci menurut Jenis Kelamin dan Kecamatan, Tahun 2023	41
Tabel 3.16	Jumlah Kunjungan Neonatal (KN1) dan KN Lengkap (KN3) di Kota Bima di rinci menurut Jenis Kelamin per Kecamatan Tahun 2023	42
Tabel 3.17	Pelayanan Kesehatan Bayi (usia 0 s/d 11 bln) di Kota Bima Tahun 2023 di rinci menurut Jenis Kelamin per Kecamatan	42
Tabel 3.18	Imunisasi DPT-HB-Hib-3, POLIO 4*, CAMPAK/MR dan Immunisasi Dasar Lengkap pada Bayi di Kota Bima di rinci menurut Jenis Kelamin per Kecamatan, Tahun 2023	43
Tabel 3.19	Imunisasi Lanjutan DPT-HB-Hib-4, dan CAMPAK2/MR2 pada Anak Usia Dibawah Dua Tahun (BADUTA) di Kota Bima dirinci menurut Jenis Kelamin per Kecamatan, Tahun 2023	44
Tabel 3.20	Cakupan Pemberian Vitamin A pada Bayi dan Anak Balita di Kota Bima di rinci per Kecamatan, Tahun 2023	44
Tabel 3.21	Cakupan Pelayanan Kesehatan Balita di Kota Bima di rinci menurut Jenis Kelamin per Kecamatan, Tahun 2023	45
Tabel 3.22	Jumlah Balita Ditimbang di Kota Bima dirinci menurut Jenis Kelamin dan Kecamatan, Tahun 2023	45
Tabel 3.23	Status Gizi Balita di Kota Bima menurut Indeks BB/U, Indeks TB/U, Indeks BB/TB di rinci per Kecamatan, Tahun 2023	46
Tabel 3.24	Cakupan Desa/Kelurahan Universal Child Immunization (UCI) di Kota Bima di rinci per Kecamatan, Tahun 2023	46
Tabel 3.25	Pelayanan Kesehatan Usia Produktif (15 – 59 Thn) di Kota Bima di rinci menurut Jenis Kelamin Kecamatan, Tahun 2023	47
Tabel 3.26	Cakupan Pelayanan Kesehatan Usia Lanjut/USILA (Usia > 60 Thn) di Kota Bima dirinci menurut Jenis Kelamin per Kecamatan, Tahun 2023	47
Tabel 3.27	Pelayanan Kesehatan Orang (Kasus) Terduga Tuberkulosis di Kota Bima dirinci menurut Jenis Kelamin dan Kecamatan, Tahun 2023	48

Tabel 3.28	Jumlah Kasus Penderita PNEUMONIA pada BALITA di Kota Bima dirinci menurut Jenis Kelamin per Kecamatan, Tahun 2023	49
Tabel 3.29	Jumlah Kasus Diare yang dilayani di Kota Bima di rinci menurut Kelompok Umur per Kecamatan, Tahun 2023	50
Tabel 3.30	Jumlah Kasus Kusta Terdaftar dan Angka Prevalensi Penyakit Kusta di Kota Bima dirinci menurut Type/Jenis Kusta dan Usia Penderita per Kecamatan, Tahun 2023	50
Tabel 3.31	Jumlah Kasus Demam Berdarah Danguue (DBD) di Kota Bima dirinci menurut Jenis Kelamin per Kecamatan, Tahun 2023	51
Tabel 3.32	Jumlah Kasus Penderita Malaria di Kota Bima dirinci menurut Jenis Kelamin per Kecamatan, Tahun 2023	51
Tabel 3.33	Jumlah Kasus Penyakit yang Dapat Dicegah Dengan Imunisasi (PD3I) di Kota Bima dirinci menurut Jenis Kelamin per Kecamatan, Tahun 2023	52
Tabel 3.34	Pelayanan Kesehatan Penderita Hipertensi di Kota Bima dirinci menurut Jenis Kelamin per Kecamatan, Tahun 2023	52
Tabel 3.35	Pelayanan Kesehatan Penderita Diabetes Melitus (DM) di Kota Bima di rinci per Kecamatan, Tahun 2023	53
Tabel 3.36	Pelayanan Kesehatan Orang Dengan Gangguan Jiwa Berat (ODGJ) di Kota Bima di rinci menurut Kecamatan, Tahun 2023	53
Tabel 3.37	Jumlah Sarana Air Minum di Kota Bima yang Diawasi/Diperiksa Kualitas Air Minumnya Sesuai Standar di rinci menurut Kecamatan, Tahun 2023	54
Tabel 3.38	Jumlah Kepala Keluarga (KK) Dengan Akses Terhadap Fasilitas Sanitasi yang Layak (Jamban Sehat) di Kota Bima di rinci per Kecamatan, Tahun 2023	54

4. KELUARGA BERENCANA

Tabel 4.01	Rata-Rata Jumlah Anak Per Keluarga di Kota Bima dirinci per Kecamatan, Tahun 2023	57
Tabel 4.02	Jumlah Kelahiran Bayi di Kota Bima dirinci Menurut Jenis Kelamin per Kecamatan, Tahun 2023	57
Tabel 4.03	Jumlah Perempuan (Usia 15-49 Thn) di Kota Bima di rinci menurut Kelompok Umur dan status perkawinan, Tahun 2023	58
Tabel 4.04	Jumlah Perempuan Remaja (Usia 15-19 Thn) di Kota Bima yang Sudah Kawin dan Melahirkan di rinci per Kecamatan, Tahun 2023	58
Tabel 4.05	Jumlah Pasangan Usia Subur (PUS) di Kota Bima di rinci menurut Kesertaan KB per Kecamatan, Tahun 2023	59
Tabel 4.06	Jumlah Peserta KB di Kota Bima dirinci berdasarkan Alat/Metode KB yang digunakan per Kecamatan, Tahun 2023	59
Tabel 4.07	Sarana dan Prasarana Keluarga Berencana (KB) di Kota Bima di rinci per Kecamatan, Tahun 2023	60
Tabel 4.08	Jumlah Tenaga Klinik dan Petugas KB di Kota Bima di rinci per Kecamatan Tahun 2023	61
Tabel 4.09	Jumlah Kelompok BinaKeluarga di Kota Bima di rinci per Kecamatan Tahun 2023	61
Tabel 4.10	Jumlah Institusi Masyarakat Pedesaan/Kelurahan di Kota Bima di rinci per Kecamatan, Tahun 2023	62
Tabel 4.11	Jumlah Peserta KB Baru Pria di Kota Bima berdasarkan Alat/Metode KB yang digunakan di rinci per Kecamatan Tahun 2023	62
Tabel 4.12	Jumlah Peserta KB Baru Keluarga Prasejahtera (KPS) dan Keluarga Sejahtera I (KS I) di Kota Bima dirinci per Kecamatan, Tahun 2023	63
Tabel 4.13	Jumlah Peserta KB Aktif Jaminan Kesehatan Nasional di Kota Bima di rinci per Kecamatan, Tahun 2023	63
Tabel 4.14	Jumlah Peserta KB Baru Pasca Persalinan dan Keguguran di Kota Bima di rinci per Kecamatan Tahun 2023	64

5. PENDIDIKAN

5.1. PENDIDIKAN ANAK USIA DINI (PAUD)

Tabel 5.01	Jumlah Satuan Pendidikan (SP) PAUD di Kota Bima di rinci per Kecamatan, Tahun Ajaran 2022/2023	68
Tabel 5.02	Jumlah Ruang Kelas Milik Jenjang PAUD di Kota Bima dirinci menurut Kondisi per Kecamatan, Tahun Ajaran 2022/2023	68
Tabel 5.03	Jumlah Peserta Didik KB/PAUD/TPA/SPS di Kota Bima dirinci menurut Jenis Kelamin per Kecamatan, Tahun Ajaran 2022/2023	69
Tabel 5.04	Jumlah Siswa Jenjang Taman Kanak-Kanak (TK) di Kota Bima dirinci menurut Jenis Kelamin per Kecamatan, Tahun Ajaran 2022/2023	69
Tabel 5.05	Jumlah Guru KB/PAUD/TPA/SPS di Kota Bima dirinci menurut Jenis Kelamin dan Kualifikasi Ijazah per Kecamatan, TA 2022/2023	70
Tabel 5.06	Jumlah Guru Jenjang Taman Kanak-Kanak (TK) di Kota Bima di rinci menurut Jenis Kelamin dan Kualifikasi Ijazah per Kecamatan, TA 2022/2023	70
Tabel 5.07	Jumlah Kelas (Rombel) Jenjang Pendidikan PAUD di Kota Bima di rinci per Kecamatan, Tahun Ajaran 2022/2023	71

5.2. PENDIDIKAN DASAR UMUM

Tabel 5.08	Jumlah Satuan Pendidikan Jenjang SD dan SMP di rinci per Wilayah Kecamatan di Kota Bima, Tahun Ajaran 2022/2023	72
Tabel 5.09	Jumlah Ruang Kelas Milik Jenjang Sekolah Dasar (SD) menurut Kondisi di rinci per Wilayah Kecamatan di Kota Bima, Tahun Ajaran 2022/2023	72
Tabel 5.10	Jumlah Ruang Kelas Milik Jenjang SMP menurut Kondisi di rinci per Wilayah Kecamatan di Kota Bima, Tahun Ajaran 2022/2023	73
Tabel 5.11	Jumlah Fasilitas/Sarana Pendukung Jenjang Sekolah Dasar (SD) di rinci menurut Kondisi per Kecamatan di Kota Bima, Tahun Ajaran 2022/2023	73
Tabel 5.12	Jumlah Fasilitas/Sarana Pendukung Jenjang Pendidikan SMP di rinci menurut Kondisi per Kecamatan di Kota Bima, Tahun Ajaran 2022/2023	74
Tabel 5.13	Jumlah Siswa Jenjang Sekolah Dasar (SD) di Kota Bima dirinci menurut Jenis Kelamin dan Usia Sekolah per Kecamatan Tahun Ajaran 2022/2023	75
Tabel 5.14	Jumlah Siswa Jenjang Pendidikan SMP di Kota Bima dirinci menurut Jenis Kelamin dan Usia Sekolah per Kecamatan Tahun Ajaran 2022/2023	76
Tabel 5.15	Jumlah Guru Jenjang Pendidikan SD di Kota Bima dirinci menurut Jenis Kelamin dan Kualifikasi Ijazah per Kecamatan Tahun Ajaran 2022/2023	77
Tabel 5.16	Jumlah Guru Jenjang Pendidikan SMP di Kota Bima dirinci menurut Jenis Kelamin dan Kualifikasi Ijazah per Kecamatan Tahun Ajaran 2022/2023	78
Tabel 5.17	Jumlah Kelas (Rombel) Jenjang Pendidikan Dasar di Kota Bima di rinci per Wilayah Kecamatan, Tahun Ajaran 2022/2023	78
Tabel 5.18	Jumlah Siswa Baru Tahun Ajaran 2023/2023 Jenjang SD di Kota Bima dirinci menurut Jenis Kelamin dan Usia masuk Sekolah per Wilayah Kecamatan	79
Tabel 5.19	Jumlah Siswa Baru Tahun Ajaran 2023/2023 Jenjang SMP di Kota Bima dirinci menurut Jenis Kelamin dan Usia masuk Sekolah per Wilayah Kecamatan	79
Tabel 5.20	Jumlah Siswa Tingkat Terakhir (Kelas 6) Jenjang SD di Kota Bima dirinci menurut Jenis Kelamin per Wilayah Kecamatan, Tahun Ajaran 2022/2023	80
Tabel 5.21	Jumlah Siswa Tingkat Terakhir Jenjang SMP di Kota Bima dirinci menurut Jenis Kelamin per Wilayah Kecamatan, Tahun Ajaran 2022/2023	80
Tabel 5.22	Angka Partisipasi Jenjang TK,KB/PAUD, SD dan SMP di Kota Bima Tahun Pelajaran 2022/2023	81

6. AGAMA

Tabel 6.01	Jumlah Tempat Ibadah di Kota Bima dirinci menurut Agama per Wilayah Kecamatan, Tahun 2023	84
Tabel 6.02	Jumlah Taman Pendidikan Qur'an (TPQ), Guru Ngaji dan Santri di Kota Bima di rinci per Wilayah Kecamatan, Tahun 2023	84
Tabel 6.03	Jumlah Jemaah Haji asal Kota Bima dirinci menurut jenis kelamin per Wilayah Kecamatan Tahun 2023	85
Tabel 6.04	Jumlah Imam, Bilal dan Marbot Mesjid dan Mushollah di Kota Bima di rinci per Wilayah Kecamatan, Tahun 2023	85
Tabel 6.05	Jumlah Penduduk Berdasarkan Agama Yang dianut di Kota Bima di rinci per Wilayah Kecamatan, Tahun 2023	86

7. BENCANA

Tabel 7.01	Jumlah Sistem Peringatan Dini Bencana di Kota Bima Tahun 2023 di uraikan menurut Jenis Ancaman Bencana per Wilayah Kecamatan	88
Tabel 7.02	Jumlah Kawasan Rawan Bencana di Kota Bima Tahun 2023 dirinci menurut Jenis Ancaman Bencana per Wilayah Kecamatan	89
Tabel 7.03	Jumlah Korban Bencana di Kota Bima Tahun 2023 dirinci menurut Jenis Ancaman Bencana per Wilayah Kecamatan	90
Tabel 7.04	Jumlah Pengungsi Akibat Bencana di Kota Bima Tahun 2023 dirinci menurut Jenis Ancaman Bencana per Wilayah Kecamatan	91
Tabel 7.05	Rekapitulasi Wilayah Terdampak Bencana Kekeringan di Kota Bima di rinci per Wilayah Kecamatan, Tahun 2023	91
Tabel 7.06	Rekapitulasi Kejadian Bencana di Kota Bima dirinci Menurut Jenis Ancaman Bencana per Kecamatan, Tahun 2023	92
Tabel 7.07	Rekapitulasi Wilayah Terdampak Bencana di Kota Bima di rinci per Wilayah Kecamatan, Tahun 2023	93

8. KETENAGAKERJAAN

Tabel 8.01	Jumlah Penduduk Usia Kerja di Kota Bima Tahun 2023 di rinci menurut Jenis Kelamin per Wilayah Kecamatan	96
Tabel 8.02	Jumlah Penduduk Usia Kerja di Kota Bima Tahun 2023 di rinci menurut Kelompok Umur dan Jenis Kelamin	96
Tabel 8.03	Jumlah Penduduk Laki-laki Usia ≥ 15 Tahun Menurut Kegiatan Utama Selama Seminggu yang Lalu di Kota Bima per Kecamatan, Tahun 2023	97
Tabel 8.04	Jumlah Penduduk Perempuan Usia > 15 Tahun Menurut Kegiatan Utama Selama Seminggu yang Lalu di Kota Bima per Kecamatan, Tahun 2023	97
Tabel 8.05	Persentase Penduduk Usia > 15 Tahun Menurut Kegiatan Utama Selama Seminggu yang Lalu di Kota Bima dirinci berdasarkan Jenis Kelamin per Kecamatan, Tahun 2023	98
Tabel 8.06	Jumlah Penduduk Kota Bima Usia > 15 Tahun Menurut Kegiatan Utama Selama Seminggu yang Lalu dirinci per Kecamatan, Tahun 2023	99
Tabel 8.07	Persentase Penduduk Usia > 15 Tahun Menurut Kelompok Umur dan Kegiatan Utama Selama Seminggu yang Lalu di Kota Bima di rinci berdasarkan Jenis Kelamin Tahun 2023	99
Tabel 8.08	Jumlah Penduduk Berumur 15 Tahun Keatas Menurut Angkatan Kerja, di Kota Bima dirinci berdasarkan Jenis Kelamin per Kecamatan Tahun 2023	100
Tabel 8.09	Jumlah Penduduk Berumur 15 Tahun Keatas Menurut Bukan Angkatan Kerja, di Kota Bima dirinci berdasarkan Jenis Kelamin per Kecamatan Tahun 2023	100
Tabel 8.10	Porsentase Penduduk Berumur 15 Tahun Keatas Menurut Angkatan Kerja, Bukan Angkatan Kerja di Kota Bima dirinci berdasarkan Jenis Kelamin per Kecamatan Tahun 2023	101
Tabel 8.11	Persentase Penduduk Berumur 15 Tahun Keatas Menurut Angkatan Kerja, Bukan Angkatan Kerja di Kota Bima Tahun 2023	101

Tabel 8.12	Persentase Penduduk Berumur 15 Tahun Keatas Menurut Pendidikan Tertinggi yang Ditamatkan dan Angkatan Kerja, Bukan Angkatan Kerja di Kota Bima Tahun 2023	102
Tabel 8.13	Jumlah Tenaga Kerja (terdaftar) di Kota Bima dirinci Berdasarkan Jenis Lapangan Usaha Utama dan Jenis Kelamin, Tahun 2023	103
Tabel 8.14	Jumlah Pencari Kerja (terdaftar) Menurut Tingkat Pendidikan di Kota Bima dirinci berdasarkan Jenis Kelamin per Kecamatan, Tahun 2023	104
Tabel 8.15	Jumlah Balai Latihan Kerja (BLK) di Kota Bima di rinci per Wilayah Kecamatan, Tahun 2023	104
Tabel 8.16	Jumlah Lembaga Pelatihan Kerja (LPK) Swasta di Kota Bima di rinci per Wilayah Kecamatan, Tahun 2023	105
Tabel 8.17	Perusahaan Yang Sudah Melakukan Wajib Laport Ketenagakerjaan di Kota Bima dirinci per Wilayah Kecamatan, Tahun 2023	105
Tabel 8.18	Rekapitulasi Pencari Kerja (Terdaftar) dan Lowongan Kerja (Terdaftar) di Kota Bima dirinci berdasarkan Jenis Kelamin per Kecamatan, Tahun 2023	106
Tabel 8.19	Tingkat Pengangguran Terbuka (TPT) di Kota Bima dirinci per Wilayah Kecamatan, Tahun 2023	107

9. SOSIAL LAINNYA

Tabel 9.01	Jumlah Pemberdayaan Perempuan di Kota Bima di rinci menurut Bidang Pemberdayaan per Kecamatan, Tahun 2023	111
Tabel 9.02	Pekerja Perempuan pada Lembaga Pemerintah dan Non Pemerintah di Kota Bima di rinci per Kecamatan Tahun 2023	111
Tabel 9.03	Jumlah Pekerja Anak dan Perempuan Sebagai Kepala Keluarga di Kota Bima di rinci per Kecamatan, Tahun 2023	112
Tabel 9.04	Jumlah Perempuan yang berhadapan dengan Hukum di Kota Bima di rinci per Kecamatan, Tahun 2023	112
Tabel 9.05	Jumlah Anak yang berhadapan dengan Hukum di Kota Bima di rinci per Kecamatan, Tahun 2023	113
Tabel 9.06	Jumlah Laporan Pengaduan Perempuan Korban Kekerasan di Kota Bima di rinci per Kecamatan, Tahun 2023	113
Tabel 9.07	Jumlah Laporan Pengaduan Anak Korban Kekerasan di Kota Bima di rinci per Kecamatan, Tahun 2023	114
Tabel 9.08	Jumlah Tenaga Terlatih Layanan Perempuan dan Anak Korban Kekerasan di rinci per Kecamatan di Kota Bima, Tahun 2023	114
Tabel 9.09	Jumlah Anak berkebutuhan Khusus di Kota Bima di rinci per Wilayah Kecamatan, Tahun 2023	115
Tabel 9.10	Jumlah Penyandang Masalah Kesejahteraan Sosial (PMKS) di Kota Bima dirinci per Wilayah Kecamatan, Tahun 2023	115
Tabel 9.11	Jumlah Penyandang Disabilitas Terlantar, Anak Terlantar, Lanjut Usia Terlantar dan Gepeng Berdasarkan Data Terpadu FM - OTM Kota Bima Tahun 2023	116
Tabel 9.12	Jumlah Penyandang Disabilitas Terlantar, Anak Terlantar, Lanjut Usia Terlantar dan Gepeng (Luar Panti) yang Menerima Paket Sandang di Kota Bima Tahun 2023	116
Tabel 9.13	Jumlah Penyandang Disabilitas Terlantar, Anak Terlantar, Lanjut Usia Terlantar dan Gepeng (Luar Panti) yang Mendapatkan Akses Layanan Pendidikan dan Kesehatan Dasar Kota Bima Tahun 2023	117
Tabel 9.14	Rekapitulasi Data Terpadu Kesejahteraan Sosial (DTKS) Kota Bima dirinci Berdasarkan DESIL per Kecamatan, Tahun 2023	118
Tabel 9.15	Data Terpadu Kesejahteraan Sosial (DTKS) Kota Bima dirinci menurut Jenis Kelamin, Kepala Keluarga dan Penerima Manfaat per Kecamatan, Tahun 2023	119
Tabel 9.16	Penanganan Korban Bencana Alam dan Sosial dalam Satu Tahun Anggaran di Kota Bima di rinci per Kecamatan, Tahun 2023	119



Tabel 9.17	Jumlah Perpustakaan di Kota Bima di rinci menurut Jenis Perpustakaan per Kecamatan, Tahun 2023	120
Tabel 9.18	Jumlah Judul Buku dalam Perpustakaan di Kota Bima di rinci menurut Jenis Perpustakaan per Kecamatan, Tahun 2023	120
Tabel 9.19	Jumlah Judul Buku dalam Perpustakaan Umum di Kota Bima di rinci menurut Jenis Perpustakaan per Kecamatan, Tahun 2023	121
Tabel 9.20	Jumlah Judul Buku dalam Perpustakaan Sekolah di Kota Bima dirinci menurut Jenis Perpustakaan per Wilayah Kecamatan , Tahun 2023	121
Tabel 9.21	Jumlah Pustakawan Dan Tenaga Teknis Perpustakaan di Kota Bima dirinci Menurut Jenis Perpustakaan per Kecamatan, Tahun 2023	122
Tabel 9.22	Jumlah Perpustakaan Yang Memenuhi Standar Nasional di Kota Bima di rinci menurut Jenis Perpustakaan per Kecamatan, Tahun 2023	122
Tabel 9.23	Jumlah Pemustaka ke Perpustakaan di Kota Bima di rinci Menurut Jenis Perpustakaan per Kecamatan, Tahun 2023	123
Tabel 9.24	Jumlah Anggota Perpustakaan di Kota Bima dirinci menurut Jenis Perpustakaan per Kecamatan, Tahun 2023	123
Tabel 9.25	Jumlah Sumber Daya Manusia Pengelola Kearsipan Kota Bima Tahun 2023	124
Tabel 9.26	Bimbingan Teknis dan Supervisi Kepada Pengelola Arsip Dinamis Kota Bima Tahun 2023	124

**DAFTAR GAMBAR DAN GRAFIK**

NOMOR	JUDUL GAMBAR/GRAFIK	Hal
Gambar 1.1	Peta Administrasi Kota Bima	2
Gambar 1.2	Geomorfologi Kota Bima	5
Grafik 2.01	Perkembangan Penduduk Kota Bima menurut Jenis Kelamin Tahun 2016 - 2023	10
Grafik 2.02	Piramida Penduduk Kota Bima menurut Kelompok Umur dirinci per Jenis Kelamin Tahun 2023	12
Grafik 2.03	Penduduk Kota Bima menurut Kelompok Umur Produktif dirinci per Jenis Kelamin Tahun 2023	13
Grafik 2.04	Keadaan Penduduk Kota Bima menurut Tingkat Pendidikan Tahun 2023	20
Grafik 2.05	Keadaan Penduduk Kota Bima menurut Status Perkawinan Tahun 2023	21



PEMERINTAH KOTA BIMA
DINAS KOMINFOTIK

BAB I

GAMBARAN UMUM DAERAH

2024

**STATISTIK KEPENDUDUKAN
DAN KESEJAHTERAAN SOSIAL**

PENJELASAN TEKNIS

1. Secara astronomis, Kota Bima terletak antara 8 20' – 8 30' Lintang Selatan dan antara 118 41' – 118 48' Bujur Timur.
2. Berdasarkan posisi geografisnya, Kota Bima memiliki batas-batas :
 - Sebelah Utara : Kecamatan Ambalawi Kabupaten Bima
 - Sebelah Timur : Kecamatan Wawo Kabupaten Bima
 - Sebelah Selatan : Kecamatan Palibelo Kabupaten Bima
 - Sebelah Barat : Teluk Bima
3. Secara administratif Kota Bima memiliki luas wilayah sebesar 222,25 km² yang terbagi menjadi 5 (lima) kecamatan yaitu Kecamatan Rasanae Barat, Rasanae Timur, Asakota, Mpunda, dan Raba.
4. Kecamatan Asakota merupakan wilayah dengan kacamatan paling luas yaitu 69,03 km², sedangkan Kecamatan Rasanae Barat merupakan kecamatan tersempit dengan luas wilayah 10,14 km².

I. GAMBARAN UMUM DAERAH

Gambar 1.1
Peta Administrasi Kota Bima

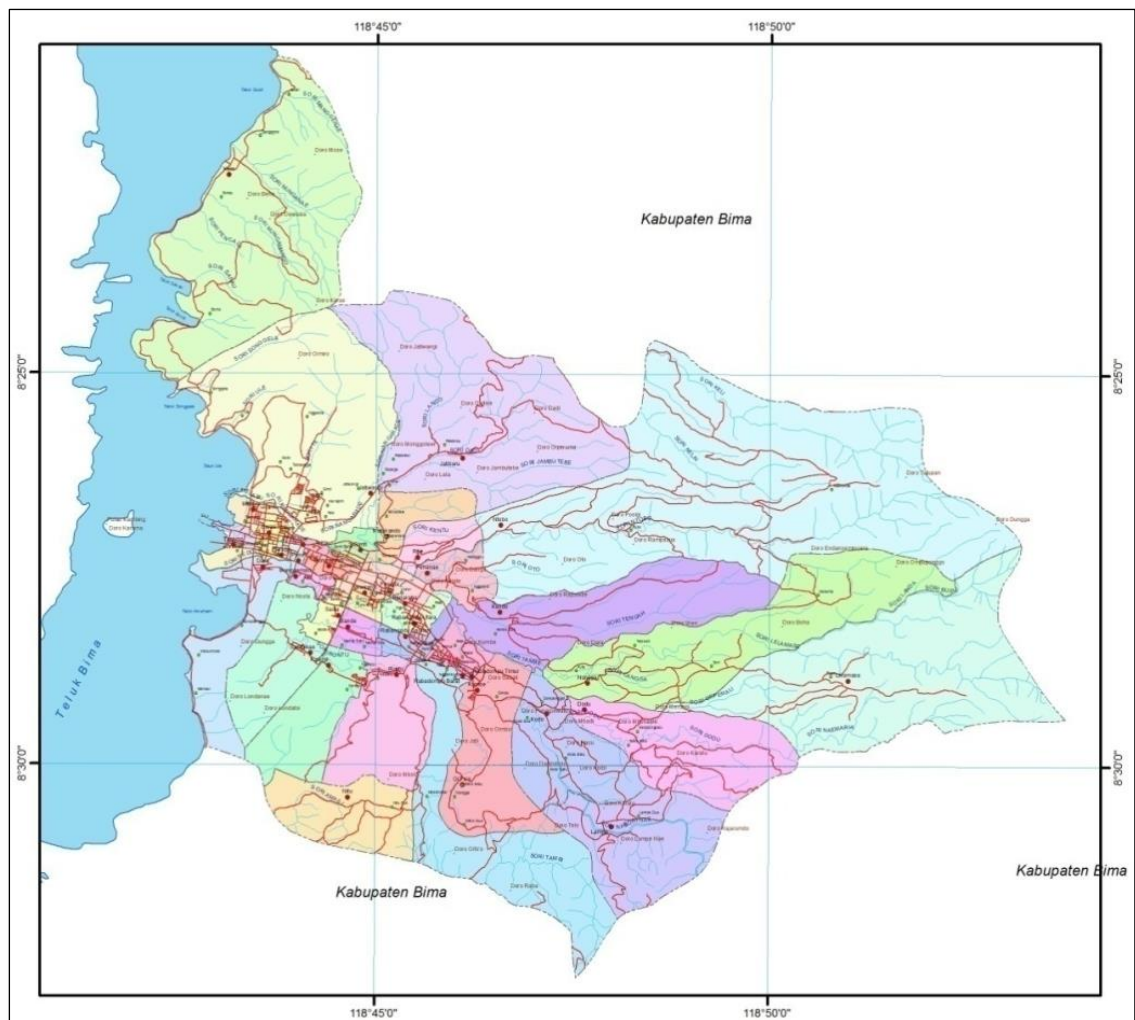

Tabel 1.1
Luas Wilayah Kota Bima di rinci per Kelurahan Tahun 2023

Kode Wilayah	Kecamatan	Kode Wilayah	Kelurahan / Desa	Luas Wilayah (dalam km ²)
52.72.01	RASANA E BARAT	1001	Kelurahan Paruga	0,91
		1002	Kelurahan Nae	0,31
		1003	Kelurahan Sarae	0,48
		1004	Kelurahan Tanjung	0,79
		1013	Kelurahan Pane	0,31
		1014	Kelurahan Dara	7,34
Total Luas Wilayah			10,14	
52.72.02	RASANA E TIMUR	1004	Kelurahan Kumbe	1,25
		1008	Kelurahan Lampe	7,23
		1009	Kelurahan Dodu	7,93
		1011	Kelurahan Nungga	11,59
		1018	Kelurahan Kodo	5,55
		1019	Kelurahan Oi Fo'o	9,2
		1020	Kelurahan Lelamase	21,05
		1021	Kelurahan Oi Mbo	0,27
Total Luas Wilayah			64,07	
52.72.03	ASAKOTA	1001	Kelurahan Melayu	0,76
		1002	Kelurahan Jatiwangi	21,87
		1003	Kelurahan Jatibaru	19,19
		1004	Kelurahan Kolo	26,49
		1005	Kelurahan Jatibaru Timur	0,41
		1006	Kelurahan Ule	0,31
Luas Wilayah Asakota			69,03	
52.72.04	RABA	1001	Kelurahan Penaraga	0,74
		1002	Kelurahan Rontu	4,74
		1003	Kelurahan Penanae	5,34
		1004	Kelurahan Kendo	9,08
		1005	Kelurahan Ntobo	31,19
		1006	Kelurahan Nitu	6,19
		1007	Kel. Rabangodu Selatan	1,43
		1008	Kel. Rabadompui Timur	0,54
		1009	Kelurahan Rite	1,84
		1010	Kel. Rabadompui Barat	1,66
		1011	Kel. Rabangodu Utara	0,98
Total Luas Wilayah			63,73	

Kode Wilayah	Kecamatan	Kode Wilayah	Kelurahan / Desa	Luas Wilayah (dalam km ²)
52.72.05	MPUNDA	1001	Kelurahan Monggonao	0,63
		1002	Kelurahan Sadia	0,68
		1003	Kelurahan Santi	0,72
		1004	Kelurahan Sambinae	5,43
		1005	Kelurahan Penatoi	0,74
		1006	Kelurahan Lewirato	0,49
		1007	Kelurahan Mande	0,69
		1008	Kelurahan Panggi	3,51
		1009	Kelurahan Manggemaci	0,52
		1010	Kelurahan Matakando	1,87
Total Luas Wilayah				15,28
KOTA BIMA				222,25

Sumber : Bagian Administrasi Pemerintahan Setda Kota Bima, 2024

Tabel 1.2
Luas Tanah Menurut Tinggi Rata-rata dari Permukaan Laut

Tinggi Rata-rata dari Permukaan Laut	Luas Tanah (Ha)	Persentase Terhadap Luas Kota Bima (%)
0 – 25	9.259	42,62
25 – 50	5.161	23,75
> 50	7.307	33,63
Jumlah	21.727	100,00

Sumber : Badan Pusat Statistik Kota Bima 2024

Tabel 1.3
Luas Lahan Menurut Kemiringan dan Kecamatan di Kota Bima

No	Kecamatan	Datar	Bergelombang	Curam	Sangat Curam
		(0 - 2 %)	(2 - 15 %)	(15 - 40 %)	(> 40 %)
1	Rasanae Barat	395,00	294,00	180,00	145,00
2	Mpunda	688,00	287,00	257,00	296,00
3	Rasanae Timur	794,00	1.533,00	1.500,00	2.455,00
4	Raba	806,00	1.170,00	1.500,00	2.772,00
5	Asakota	1.300,00	1.991,00	1.725,00	1.639,00
J u m l a h		3.983,00	5.275,00	5.162,00	7.307,00

Sumber : Badan Pusat Statistik Kota Bima 2024

Gambar 1.2
Geomorfologi Kota Bima

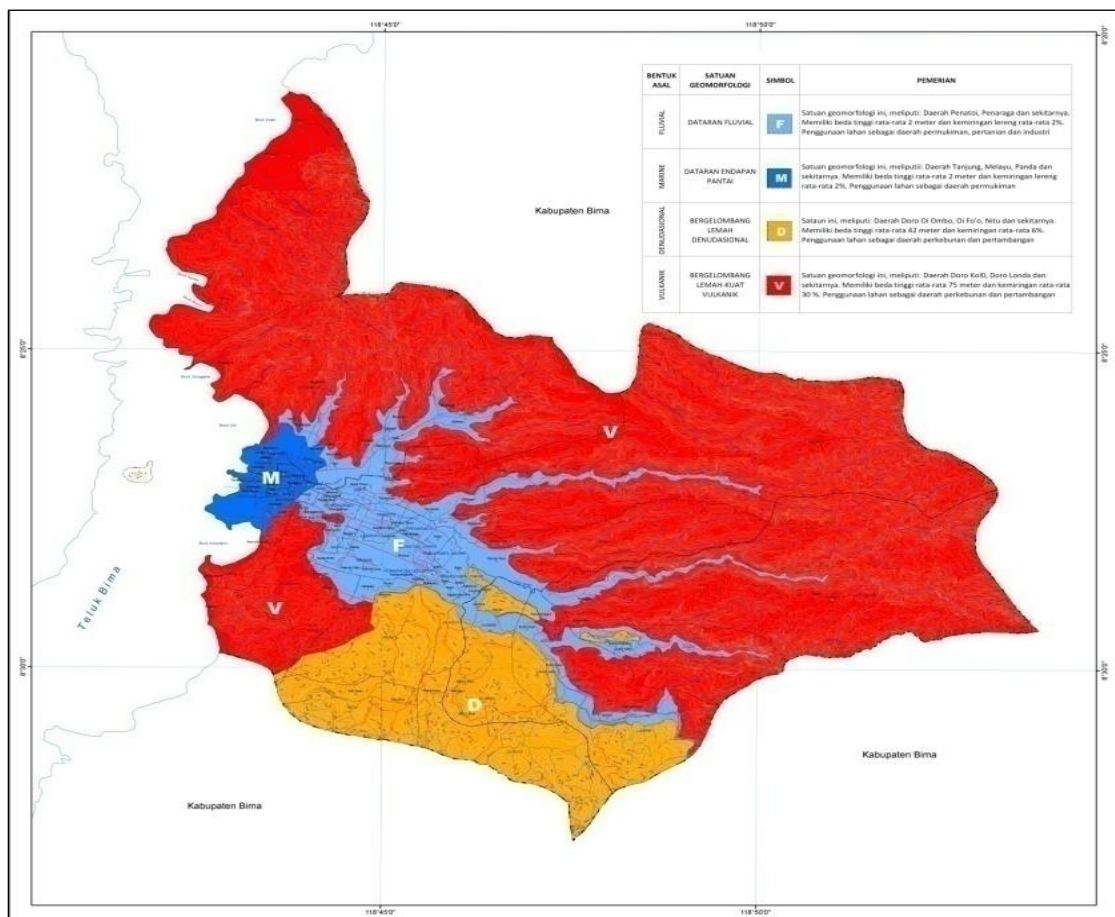



PEMERINTAH KOTA BIMA
DINAS KOMINFOTIK

BAB II

KEPENDUDUKAN

2024

**STATISTIK KEPENDUDUKAN
DAN KESEJAHTERAAN SOSIAL**

METADATA KEPENDUDUKAN

1. **Penduduk** adalah orang-orang yang berada di dalam suatu wilayah yang terikat oleh aturan-aturan yang berlaku dan saling berinteraksi satu sama lain secara terus menerus/kontinu.
 - Jumlah penduduk adalah jumlah manusia yang bertempat tinggal/berdomisili pada suatu wilayah atau daerah dan memiliki mata pencaharian tetap di daerah itu serta tercatat secara sah berdasarkan peraturan yang berlaku di daerah tersebut.
 - Perkembangan Penduduk adalah penambahan populasi manusia secara kuantitas (jumlah) yang mengakibatkan kepadatan penduduk terus meningkat dan terjadilah ledakan penduduk.
 - Komposisi Penduduk adalah struktur atau susunan penduduk atau pengelompokan penduduk sebuah negara dan/atau wilayah berdasarkan kriteria-kriteria tertentu. misalnya geografis. sosial. biologi. dan ekonomi.
2. **Rasio Jenis Kelamin** (*Sex Ratio*) adalah perbandingan jumlah penduduk laki-laki dengan jumlah penduduk perempuan di suatu wilayah/daerah. biasanya dinyatakan dalam banyaknya penduduk.
3. **Umur Produktif/Usia Produktif** adalah usia kerja yang bisa menghasilkan barang dan jasa (penduduk usia 15-64 tahun). Pada rentang usia 15-64 tahun tersebut banyak orang yang menyelesaikan pendidikan formalnya. mencari. membangun karier. membangun sebuah keluarga. aktif terlibat didalam pembangunan komunitas dan sebagainya.

4. **Kepadatan Penduduk** adalah perbandingan banyaknya jumlah penduduk dengan luas daerah berdasarkan satuan luas tertentu.

5. **Jumlah Penduduk menurut Tingkat Pendidikan**

Tingkat pendidikan merupakan salah satu ukuran untuk kualitas penduduk. Semakin tinggi tingkat pendidikan yang ditamatkan semakin baik kualitas SDM di wilayah tersebut. Tamat sekolah didefinisikan sebagai jenjang pendidikan yang telah berhasil diselesaikan oleh seseorang dengan dibuktikan adanya ijazah atau surat tanda tamat belajar. Tetapi jika menggunakan ukuran menurut jenjang tertinggi merupakan jenjang atau kelas tertinggi yang pernah ditempuh oleh seseorang.

Klasifikasi : Tidak/Belum Sekolah. Tidak Tamat SD. Tamat SD. Tamat SLTP/Sederajat. Tamat SLTA/Sederajat. Tamat Diploma (DI/DII/DIII). Tamat Starta-1 . Strata-2. dan Strata-3

6. **Mata Pencarian Penduduk** adalah kegiatan utama atau pekerjaan atau aktivitas yang dilakukan oleh penduduk yang termasuk dalam golongan bekerja. sedang mencari pekerjaan. dan pernah bekerja dengan tujuan mendapatkan penghasilan. dalam upaya memenuhi kebutuhan hidup.

Klasifikasi : Bekerja; Belum/Tidak Bekerja; Sekolah (Pelajar/Mahasiswa); Mengurus Rumah Tangga; dan Lainnya.

7. **Migrasi Penduduk** adalah perpindahan penduduk dari suatu tempat ke tempat lain melewati batas administratif dengan tujuan untuk menetap.

Klasifikasi : Migrasi Masuk : Penduduk yang pindah masuk

Migrasi Keluar : Pindah yang pindah keluar.

8. **Penduduk Wajib KTP** adalah warga Negara Indonesia dan Orang Asing yang memiliki izin Tinggal Tetap dan telah berumur 17 (tujuh belas) tahun atau telah kawin atau pernah nikah secara sah.
 - Kartu Tanda Penduduk elektronik (**e-KTP/KTP-el**) adalah Kartu Tanda Penduduk yang merupakan identitas resmi penduduk sebagai bukti diri yang diterbitkan oleh Kementerian Dalam Negeri RI. yang dibuat secara elektronik. dalam artian baik dari segi fisik maupun penggunaannya berfungsi secara komputerisasi.
9. **Akta kelahiran** atau disebut dengan akte lahir adalah. tanda bukti berisi pernyataan yang teramat penting dan diperlukan guna mengatur dan menyimpan bahan keterangan tentang kelahiran seorang bayi dalam bentuk selemba kertas yang sudah dicetak.
10. **Kartu Keluarga** adalah Kartu Identitas Keluarga yang memuat data tentang susunan. hubungan dan jumlah anggota keluarga. Kartu Keluarga wajib dimiliki oleh setiap keluarga. Kartu ini berisi data lengkap tentang identitas Kepala Keluarga dan anggota keluarganya.
 - **Kepala Keluarga** adalah orang yang memimpin atau bertanggung jawab terhadap suatu keluarga.
11. **Akte Nikah** atau Akta Perkawinan. adalah dokumen resmi yang diterbitkan oleh Dinas Kependudukan dan Pencatatan Sipil atau Kantor Urusan Agama setelah seorang pria dan seorang wanita melangsungkan perkawinan secara sah. Dokumen ini berisi informasi tentang identitas pria dan wanita yang melangsungkan perkawinan. tempat dan tanggal perkawinan. serta nama pemuka agama atau penghayat kepercayaan yang memberkati perkawinan.

12. **Akte Perceraian.** adalah dokumen resmi yang diterbitkan oleh Dinas Kependudukan dan Pencatatan Sipil setelah pasangan suami dan istri memperoleh salinan putusan penetapan perceraian dari pengadilan negeri.
13. **Penduduk Anak Usia Sekolah.** adalah penduduk anak yang berusia 5-18 tahun yang sudah dapat mereaksikan rangsangan intelektual atau melaksanakan tugas-tugas belajar.
- Klasifikasi :** Usia 5 - 6 Tahun = Usia Taman Kanak Kanak/Sederajat
Usia 7 – 12 Tahun : Usia Sekolah Dasar / Sederajat
Usia 13 – 15 Tahun : Usia SLTP / Sederajat
Usia 16 – 18 Tahun : Usia SMA / Sederajat
14. Kecamatan adalah pembagian wilayah administratif di Indonesia di bawah Kabupaten atau Kota.
15. Kelurahan adalah pembagian wilayah administratif di Indonesia di bawah Kecamatan.

II. KEPENDUDUKAN

Tabel. 2.01
Jumlah Penduduk Kota Bima Tahun 2023
di rinci menurut Jenis Kelamin per Kecamatan

Satuan : Jiwa

NO	KODE WILAYAH	KECAMATAN	JUMLAH PENDUDUK			%
			Lk	Pr	Lk + Pr	
1	52.72.01	Rasanae Barat	15.178	15.433	30.611	18.95
2	52.72.02	Rasanae Timur	9.839	9.994	19.833	12.27
3	52.72.03	Asakota	18.443	18.224	36.667	22.69
4	52.72.04	Raba	19.997	20.419	40.416	25.01
5	52.72.05	Mpunda	16.854	17.196	34.050	21.07
6	52.72	KOTA BIMA	80.311	81.266	161.577	100.00
7	52.72	Tahun 2022	78.247	79.604	157.851	100.00
8	52.72	Tahun 2021	76.934	78.585	155.519	100.00
9	52.72	Tahun 2020	75.713	77.228	152.941	100.00
10	52.72	Tahun 2019	73.990	75.508	149.498	100.00
11	52.72	Tahun 2018	72.722	74.237	146.959	100.00
12	52.72	Tahun 2017	71.298	72.506	143.804	100.00
13	52.72	Tahun 2016	69.079	70.290	139.366	100.00

Sumber : Dinas Kependudukan dan Pencatatan Sipil Kota Bima. Tahun 2024

Grafik. 2.01
 Perkembangan Penduduk Kota Bima menurut Jenis Kelamin Tahun 2016 – 2023

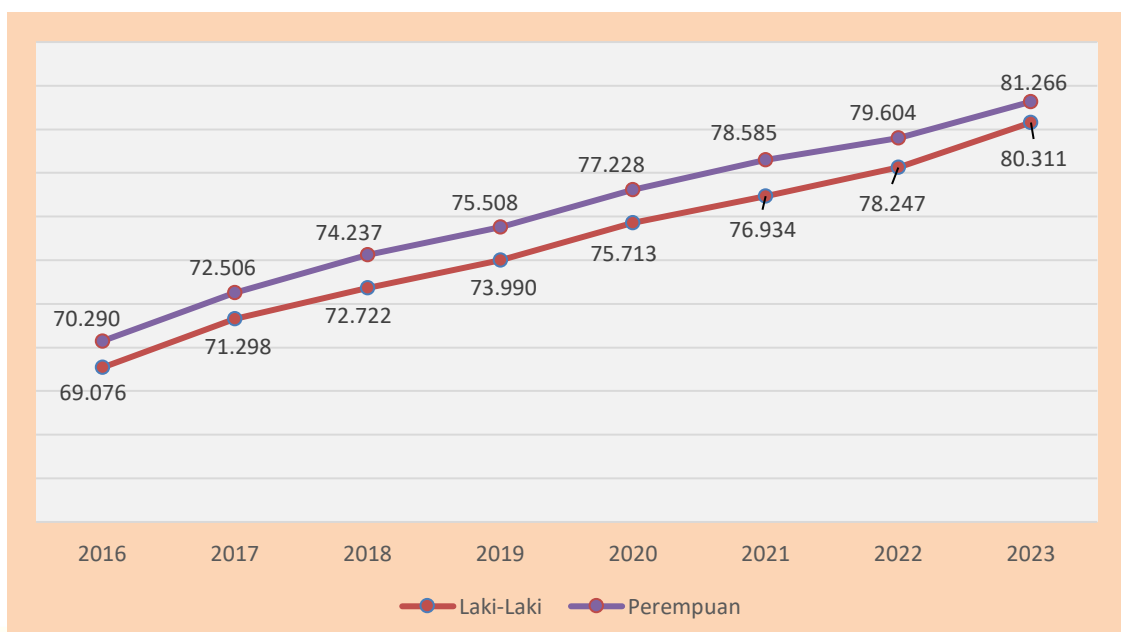

Tabel. 2.02
Rasio Jenis Kelamin (Sex Ratio) Penduduk Kota Bima Tahun 2023
di rinci menurut Kelompok Umur

NO	GOLONGAN UMUR	JUMLAH PENDUDUK			SEX RATIO (%)	KET
		Lk	Pr	Lk + Pr		
1	00 - 04	6.867	6.158	13.025	111.51	Dalam 100 Perempuan ada 112 Laki-laki
2	05-Sep	7.823	7.330	15.153	106.73	Dalam 100 Perempuan ada 107 Laki-laki
3	Oct-14	7.594	7.112	14.706	106.78	Dalam 100 Perempuan ada 107 Laki-laki
4	15 - 19	6.697	6.340	13.037	105.63	Dalam 100 Perempuan ada 106 Laki-laki
5	20 - 24	6.386	6.730	13.116	94.89	Dalam 100 Perempuan ada 95 Laki-laki
6	25 - 29	6.280	6.277	12.557	100.05	Dalam 100 Perempuan ada 100 Laki-laki
7	30 - 34	6.092	6.326	12.418	96.30	Dalam 100 Perempuan ada 96 Laki-laki
8	35 - 39	6.399	6.396	12.795	100.05	Dalam 100 Perempuan ada 100 Laki-laki
9	40 - 44	5.976	6.424	12.400	93.03	Dalam 100 Perempuan ada 93 Laki-laki
10	45 - 49	5.202	5.609	10.811	92.74	Dalam 100 Perempuan ada 93 Laki-laki
11	50 - 54	4.483	4.621	9.104	97.01	Dalam 100 Perempuan ada 97 Laki-laki
12	55 - 59	3.461	3.871	7.332	89.41	Dalam 100 Perempuan ada 89 Laki-laki
13	60 - 64	2.651	2.805	5.456	94.51	Dalam 100 Perempuan ada 95 Laki-laki
14	65 - 69	1.841	2.129	3.970	86.47	Dalam 100 Perempuan ada 86 Laki-laki
15	70 - 74	1.261	1.416	2.677	89.05	Dalam 100 Perempuan ada 89 Laki-laki
16	75 ≤ umur	1.298	1.722	3.020	75.38	Dalam 100 Perempuan ada 75 Laki-laki
KOTA BIMA		80.311	81.266	161.577	98.82	Dalam 100 Perempuan ada 99 Laki-laki
Tahun 2022		78.247	79.604	157.851	98.30	Dalam 100 Perempuan ada 98 Laki-laki
Tahun 2021		76.934	78.585	155.519	97.90	Dalam 100 Perempuan ada 98 Laki-laki
Tahun 2020		75.713	77.228	152.941	98.04	Dalam 100 Perempuan ada 98 Laki-laki
Tahun 2019		73.990	75.508	149.498	97.99	Dalam 100 Perempuan ada 98 Laki-laki
Tahun 2018		72.722	74.237	146.959	97.96	Dalam 100 Perempuan ada 98 Laki-laki
Tahun 2017		71.298	72.506	143.804	98.33	Dalam 100 Perempuan ada 98 Laki-laki
Tahun 2016		69.076	70.290	139.366	98.27	Dalam 100 Perempuan ada 98 Laki-laki

Sumber : Dinas Kependudukan dan Pencatatan Sipil Kota Bima Tahun 2024

Grafik.2.02
Piramida Penduduk Kota Bima menurut Kelompok Umur
dirinci per Jenis Kelamin Tahun 2023

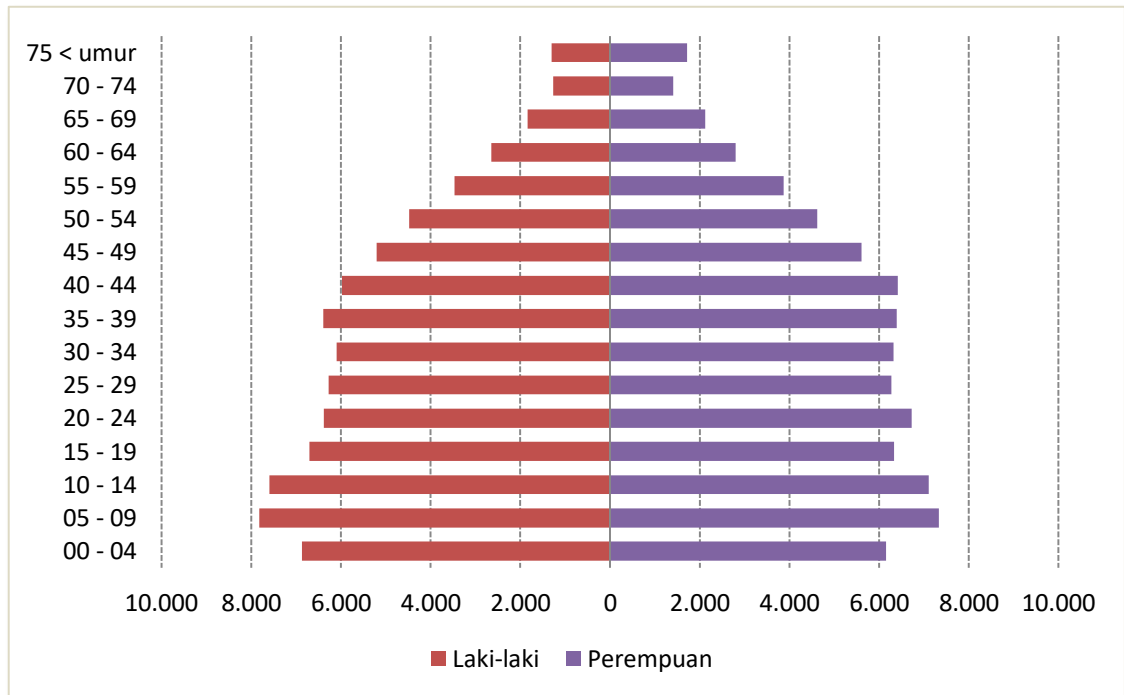

Tabel 2.03
Penduduk Kelompok Umur Produktif di Kota Bima Tahun 2023
di rinci menurut Jenis Kelamin

N O	KELOMPOK UMUR	Lk	Pr	Lk + Pr	SATUAN	RASIO (%)
1	00 - 14 (Umur Muda)	22.284	20.600	42.884	Jiwa	27.57
2	15 - 64 (Umur Produktif)	53.627	55.399	109.026	Jiwa	70.10
3	65 > (Umur Tua)	4.400	5.267	9.667	Jiwa	6.22
KOTA BIMA		53.627	55.399	109.026	Jiwa	70.10
	Tahun 2022	52.916	54.973	107.889	Jiwa	68.35
	Tahun 2021	51.072	53.617	104.689	Jiwa	67.32
	Tahun 2020	51.196	53.613	104.809	Jiwa	68.53
	Tahun 2019	49.010	51.634	100.644	Jiwa	67.32
	Tahun 2018	48.134	50.858	98.992	Jiwa	67.36

Sumber : Dinas Kependudukan dan Pencatatan Sipil Kota Bima Tahun 2024

Grafik.2.03
Penduduk Kota Bima menurut Kelompok Umur Produktif
dirinci per Jenis Kelamin Tahun 2023

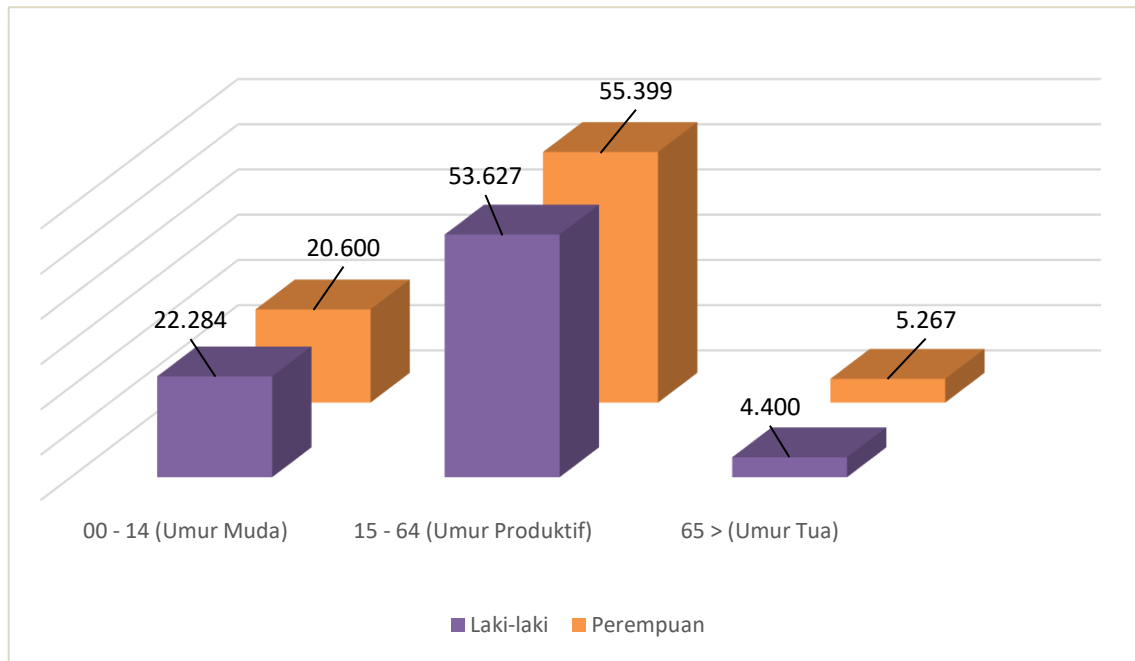

Tabel 2.04
Rasio Jenis Kelamin (Sex Ratio) Penduduk Kecamatan RasanaE Barat
di rinci menurut Kelompok Umur Tahun 2023

NO	GOLONGAN UMUR	JUMLAH PENDUDUK			SEX RATIO (%)	KET
		Lk	Pr	Lk + Pr		
1	00 - 04	1.172	1.055	2.227	111,09	Dalam 100 Perempuan ada 111 Laki-laki
2	05 - 09	1.482	1.339	2.821	110,68	Dalam 100 Perempuan ada 111 Laki-laki
3	10 - 14	1.536	1.428	2.964	107,56	Dalam 100 Perempuan ada 108 Laki-laki
4	15 - 19	1.278	1.216	2.494	105,10	Dalam 100 Perempuan ada 105 Laki-laki
5	20 - 24	1.259	1.269	2.528	99,21	Dalam 100 Perempuan ada 99 Laki-laki
6	25 - 29	1.227	1.204	2.431	101,91	Dalam 100 Perempuan ada 102 Laki-laki
7	30 - 34	1.075	1.211	2.286	88,77	Dalam 100 Perempuan ada 89 Laki-laki
8	35 - 39	1.212	1.208	2.420	100,33	Dalam 100 Perempuan ada 100 Laki-laki
9	40 - 44	1.172	1.205	2.377	97,26	Dalam 100 Perempuan ada 97 Laki-laki
10	45 - 49	958	1.054	2.012	90,89	Dalam 100 Perempuan ada 91 Laki-laki
11	50 - 54	812	873	1.685	93,01	Dalam 100 Perempuan ada 93 Laki-laki
12	55 - 59	690	749	1.439	92,12	Dalam 100 Perempuan ada 92 Laki-laki
13	60 - 64	478	544	1.022	87,87	Dalam 100 Perempuan ada 88 Laki-laki
14	65 - 69	340	403	743	84,37	Dalam 100 Perempuan ada 84 Laki-laki
15	70 - 74	237	304	541	77,96	Dalam 100 Perempuan ada 78 Laki-laki
16	75 ≤ umur	250	371	621	67,39	Dalam 100 Perempuan ada 67 Laki-laki
RASANA E BARAT		15.178	15.433	30.611	98,35	Dalam 100 Perempuan ada 98 Laki-laki
	Tahun 2022	14.865	15.263	30.128	97,39	Dalam 100 Perempuan ada 97 Laki-laki
	Tahun 2021	14.845	15.351	30.196	96,70	Dalam 100 Perempuan ada 97 Laki-laki
	Tahun 2020	14.818	15.326	30.144	96,69	Dalam 100 Perempuan ada 97 Laki-laki
	Tahun 2019	14.650	15.051	29.701	97,34	Dalam 100 Perempuan ada 97 Laki-laki
	Tahun 2018	14.687	15.034	29.721	97,69	Dalam 100 Perempuan ada 98 Laki-laki
	Tahun 2017	14.646	14.950	29.596	97,97	Dalam 100 Perempuan ada 98 Laki-laki
	Tahun 2016	14.226	14.517	28.743	98,00	Dalam 100 Perempuan ada 98 Laki-laki

Sumber : Dinas Kependudukan dan Pencatatan Sipil Kota Bima Tahun 2024

Tabel 2.05
Rasio Jenis Kelamin (Sex Ratio) Penduduk Kecamatan RasanaE Timur
di rinci menurut Kelompok Umur Tahun 2023

NO	GOLONGAN UMUR	JUMLAH PENDUDUK			SEX RATIO (%)	KET
		Lk	Pr	Lk + Pr		
1	00 - 04	911	807	1.718	112,89	Dalam 100 Perempuan ada 113 Laki-laki
2	05 - 09	903	883	1.786	102,27	Dalam 100 Perempuan ada 102 Laki-laki
3	10 - 14	884	840	1.724	105,24	Dalam 100 Perempuan ada 105 Laki-laki
4	15 - 19	735	774	1.509	94,96	Dalam 100 Perempuan ada 95 Laki-laki
5	20 - 24	748	840	1.588	89,05	Dalam 100 Perempuan ada 89 Laki-laki
6	25 - 29	786	814	1.600	96,56	Dalam 100 Perempuan ada 97 Laki-laki
7	30 - 34	817	813	1.630	100,49	Dalam 100 Perempuan ada 100 Laki-laki
8	35 - 39	805	763	1.568	105,50	Dalam 100 Perempuan ada 106 Laki-laki
9	40 - 44	667	721	1.388	92,51	Dalam 100 Perempuan ada 93 Laki-laki
10	45 - 49	625	667	1.292	93,70	Dalam 100 Perempuan ada 94 Laki-laki
11	50 - 54	550	551	1.101	99,82	Dalam 100 Perempuan ada 100 Laki-laki
12	55 - 59	407	466	873	87,34	Dalam 100 Perempuan ada 87 Laki-laki
13	60 - 64	360	365	725	98,63	Dalam 100 Perempuan ada 99 Laki-laki
14	65 - 69	235	267	502	88,01	Dalam 100 Perempuan ada 88 Laki-laki
15	70 - 74	193	183	376	105,46	Dalam 100 Perempuan ada 105 Laki-laki
16	75 ≤ umur	213	240	453	88,75	Dalam 100 Perempuan ada 89 Laki-laki
RASANA E TIMUR		9.839	9.994	19.833	98,45	Dalam 100 Perempuan ada 98 Laki-laki
	Tahun 2022	9.485	9.699	19.184	97,79	Dalam 100 Perempuan ada 98 Laki-laki
	Tahun 2021	9.284	9.546	18.830	97,26	Dalam 100 Perempuan ada 97 Laki-laki
	Tahun 2020	9.175	9.439	18.614	97,20	Dalam 100 Perempuan ada 97 Laki-laki
	Tahun 2019	9.002	9.223	18.225	97,60	Dalam 100 Perempuan ada 98 Laki-laki
	Tahun 2018	8.902	9.051	17.953	98,35	Dalam 100 Perempuan ada 98 Laki-laki
	Tahun 2017	8.598	8.753	17.351	98,23	Dalam 100 Perempuan ada 98 Laki-laki
	Tahun 2016	8.364	8.592	16.956	97,35	Dalam 100 Perempuan ada 97 Laki-laki

Sumber : Dinas Kependudukan dan Pencatatan Sipil Kota Bima Tahun 2024

Tabel 2.06
Rasio Jenis Kelamin (Sex Ratio) Penduduk Kecamatan Asakota
di rinci menurut Kelompok Umur Tahun 2023

NO	GOLONGAN UMUR	JUMLAH PENDUDUK			SEX RATIO (%)	KET
		Lk	Pr	Lk + Pr		
1	00 - 04	1.705	1.519	3.224	112,24	Dalam 100 Perempuan ada 112 Laki-laki
2	05 - 09	1.902	1.795	3.697	105,96	Dalam 100 Perempuan ada 106 Laki-laki
3	10 - 14	1.750	1.674	3.424	104,54	Dalam 100 Perempuan ada 105 Laki-laki
4	15 - 19	1.650	1.499	3.149	110,07	Dalam 100 Perempuan ada 110 Laki-laki
5	20 - 24	1.499	1.589	3.088	94,34	Dalam 100 Perempuan ada 94 Laki-laki
6	25 - 29	1.459	1.405	2.864	103,84	Dalam 100 Perempuan ada 104 Laki-laki
7	30 - 34	1.414	1.486	2.900	95,15	Dalam 100 Perempuan ada 95 Laki-laki
8	35 - 39	1.558	1.475	3.033	105,63	Dalam 100 Perempuan ada 106 Laki-laki
9	40 - 44	1.421	1.496	2.917	94,99	Dalam 100 Perempuan ada 95 Laki-laki
10	45 - 49	1.131	1.239	2.370	91,28	Dalam 100 Perempuan ada 91 Laki-laki
11	50 - 54	1.001	955	1.956	104,82	Dalam 100 Perempuan ada 105 Laki-laki
12	55 - 59	633	699	1.332	90,56	Dalam 100 Perempuan ada 91 Laki-laki
13	60 - 64	517	516	1.033	100,19	Dalam 100 Perempuan ada 100 Laki-laki
14	65 - 69	347	377	724	92,04	Dalam 100 Perempuan ada 92 Laki-laki
15	70 - 74	235	249	484	94,38	Dalam 100 Perempuan ada 94 Laki-laki
16	75 ≤ umur	221	251	472	88,05	Dalam 100 Perempuan ada 88 Laki-laki
ASAKOTA		18.443	18.224	36.667	101,20	Dalam 100 Perempuan ada 101 Laki-laki
	Tahun 2022	17.753	17.635	35.388	100,67	Dalam 100 Perempuan ada 101 Laki-laki
	Tahun 2021	17.284	17.193	34.477	100,53	Dalam 100 Perempuan ada 101 Laki-laki
	Tahun 2020	16.801	16.605	33.406	101,18	Dalam 100 Perempuan ada 101 Laki-laki
	Tahun 2019	16.211	16.033	32.244	101,11	Dalam 100 Perempuan ada 101 Laki-laki
	Tahun 2018	15.512	15.343	30.855	101,10	Dalam 100 Perempuan ada 101 Laki-laki
	Tahun 2017	15.121	14.912	30.033	101,40	Dalam 100 Perempuan ada 101 Laki-laki
	Tahun 2016	14.561	14.348	28.909	101,48	Dalam 100 Perempuan ada 101 Laki-laki

Sumber : Dinas Kependudukan dan Pencatatan Sipil Kota Bima Tahun 2024

Tabel 2.07
Rasio Jenis Kelamin (Sex Ratio) Penduduk Kecamatan Raba
di rinci menurut Kelompok Umur Tahun 2023

NO	GOLONGAN UMUR	JUMLAH PENDUDUK			SEX RATIO (%)	KET
		Lk	Pr	Lk + Pr		
1	00 - 04	1.679	1.525	3.204	110,10	Dalam 100 Perempuan ada 110 Laki-laki
2	05 - 09	1.873	1.731	3.604	108,20	Dalam 100 Perempuan ada 108 Laki-laki
3	10 - 14	1.816	1.688	3.504	107,58	Dalam 100 Perempuan ada 108 Laki-laki
4	15 - 19	1.679	1.517	3.196	110,68	Dalam 100 Perempuan ada 111 Laki-laki
5	20 - 24	1.566	1.692	3.258	92,55	Dalam 100 Perempuan ada 93 Laki-laki
6	25 - 29	1.511	1.488	2.999	101,55	Dalam 100 Perempuan ada 102 Laki-laki
7	30 - 34	1.487	1.462	2.949	101,71	Dalam 100 Perempuan ada 102 Laki-laki
8	35 - 39	1.493	1.567	3.060	95,28	Dalam 100 Perempuan ada 95 Laki-laki
9	40 - 44	1.448	1.589	3.037	91,13	Dalam 100 Perempuan ada 91 Laki-laki
10	45 - 49	1.392	1.474	2.866	94,44	Dalam 100 Perempuan ada 94 Laki-laki
11	50 - 54	1.171	1.228	2.399	95,36	Dalam 100 Perempuan ada 95 Laki-laki
12	55 - 59	917	1.053	1.970	87,08	Dalam 100 Perempuan ada 87 Laki-laki
13	60 - 64	682	770	1.452	88,57	Dalam 100 Perempuan ada 89 Laki-laki
14	65 - 69	525	653	1.178	80,40	Dalam 100 Perempuan ada 80 Laki-laki
15	70 - 74	370	425	795	87,06	Dalam 100 Perempuan ada 87 Laki-laki
16	75 ≤ umur	388	557	945	69,66	Dalam 100 Perempuan ada 70 Laki-laki
R A B A		19.997	20.419	40.416	97,93	Dalam 100 Perempuan ada 98 Laki-laki
	Tahun 2022	19.644	20.142	39.786	97,53	Dalam 100 Perempuan ada 98 Laki-laki
	Tahun 2021	19.371	19.939	39.310	97,15	Dalam 100 Perempuan ada 97 Laki-laki
	Tahun 2020	19.040	19.623	38.663	97,03	Dalam 100 Perempuan ada 97 Laki-laki
	Tahun 2019	18.634	19.285	37.919	96,62	Dalam 100 Perempuan ada 97 Laki-laki
	Tahun 2018	18.423	19.079	37.502	96,56	Dalam 100 Perempuan ada 97 Laki-laki
	Tahun 2017	18.139	18.652	36.791	97,25	Dalam 100 Perempuan ada 97 Laki-laki
	Tahun 2016	17.667	18.159	35.826	97,29	Dalam 100 Perempuan ada 97 Laki-laki

Sumber : Dinas Kependudukan dan Pencatatan Sipil Kota Bima Tahun 2024

Tabel 2.08
Rasio Jenis Kelamin (Sex Ratio) Penduduk Kecamatan Mpunda
di rinci menurut Kelompok Umur Tahun 2023

NO	GOLONGAN UMUR	JUMLAH PENDUDUK			SEX RATIO (%)	KET
		Lk	Pr	Lk + Pr		
1	00 - 04	1.400	1.252	2.652	111,82	Dalam 100 Perempuan ada 112 Laki-laki
2	05 - 09	1.663	1.582	3.245	105,12	Dalam 100 Perempuan ada 105 Laki-laki
3	10 - 14	1.608	1.482	3.090	108,50	Dalam 100 Perempuan ada 109 Laki-laki
4	15 - 19	1.355	1.334	2.689	101,57	Dalam 100 Perempuan ada 102 Laki-laki
5	20 - 24	1.314	1.340	2.654	98,06	Dalam 100 Perempuan ada 98 Laki-laki
6	25 - 29	1.297	1.366	2.663	94,95	Dalam 100 Perempuan ada 95 Laki-laki
7	30 - 34	1.299	1.354	2.653	95,94	Dalam 100 Perempuan ada 96 Laki-laki
8	35 - 39	1.331	1.383	2.714	96,24	Dalam 100 Perempuan ada 96 Laki-laki
9	40 - 44	1.268	1.413	2.681	89,74	Dalam 100 Perempuan ada 90 Laki-laki
10	45 - 49	1.096	1.175	2.271	93,28	Dalam 100 Perempuan ada 93 Laki-laki
11	50 - 54	949	1.014	1.963	93,59	Dalam 100 Perempuan ada 94 Laki-laki
12	55 - 59	814	904	1.718	90,04	Dalam 100 Perempuan ada 90 Laki-laki
13	60 - 64	614	610	1.224	100,66	Dalam 100 Perempuan ada 101 Laki-laki
14	65 - 69	394	429	823	91,84	Dalam 100 Perempuan ada 92 Laki-laki
15	70 - 74	226	255	481	88,63	Dalam 100 Perempuan ada 89 Laki-laki
16	75 ≤ umur	226	303	529	74,59	Dalam 100 Perempuan ada 75 Laki-laki
MPUNDA		16.854	17.196	34.050	98,01	Dalam 100 Perempuan ada 98 Laki-laki
	Tahun 2022	16.500	16.865	33.365	97,84	Dalam 100 Perempuan ada 98 Laki-laki
	Tahun 2021	16.150	16.556	32.706	97,55	Dalam 100 Perempuan ada 98 Laki-laki
	Tahun 2020	15.879	16.235	32.114	97,81	Dalam 100 Perempuan ada 98 Laki-laki
	Tahun 2019	15.493	15.916	31.409	97,34	Dalam 100 Perempuan ada 97 Laki-laki
	Tahun 2018	15.198	15.730	30.928	96,62	Dalam 100 Perempuan ada 97 Laki-laki
	Tahun 2017	14.794	15.239	30.033	97,08	Dalam 100 Perempuan ada 97 Laki-laki
	Tahun 2016	14.258	14.674	28.932	97,17	Dalam 100 Perempuan ada 97 Laki-laki

Sumber : Dinas Kependudukan dan Pencatatan Sipil Kota Bima Tahun 2024

Tabel 2.09
Jumlah Penduduk Kota Bima menurut Tingkat Pendidikan
di rinci per Kecamatan Tahun 2023

Satuan : Jiwa

N O	KECAMATAN	TINGKAT PENDIDIKAN									
		BELUM SEKOLAH		TIDAK TAMAT SD		TAMAT SD		TAMAT SMP		TAMAT SMA	
		Lk	Pr	Lk	Pr	Lk	Pr	Lk	Pr	Lk	Pr
1	RasanaE Barat	3.965	3.607	1.778	1.793	1.199	1.483	1.534	1.886	5.117	4.945
2	RasanaE Timur	2.915	2.877	1.259	1.400	1.026	1.199	1.034	1.224	2.990	2.550
3	Asakota	5.215	4.879	2.446	2.465	2.346	2.598	2.089	2.191	4.891	4.463
4	Raba	5.586	5.382	2.344	2.381	1.737	1.932	1.634	2.038	6.222	5.832
5	Mpunda	4.456	4.213	1.766	1.803	1.133	1.309	1.344	1.590	5.160	5.030
KOTA BIMA		22.137	20.958	9.593	9.842	7.441	8.521	7.635	8.929	24.380	22.820
Tahun 2022		21.315	20.368	9.321	9.675	7.382	8.460	7.578	8.861	23.701	22.391
Tahun 2021		20.332	19.667	9.505	9.846	7.449	8.535	7.607	8.860	23.246	22.101
Tahun 2020		19.751	19.017	9.737	10.084	7.568	8.619	7.670	8.828	22.408	21.460
Tahun 2019		18.453	17.855	9.657	10.026	7.611	8.674	7.759	8.859	22.098	21.189
Tahun 2018		18.154	17.609	9.786	10.183	7.634	8.792	7.687	8.632	21.419	20.589

Sumber : Dinas Kependudukan dan Pencatatan Sipil Kota Bima. Tahun 2024

Lanjutan Tabel 2.09

Satuan : Jiwa

N O KECAMATAN		TINGKAT PENDIDIKAN										
		TAMAT DIPLOMA		TAMAT S-1		TAMAT S-2		TAMAT S-3		JUMLAH TOTAL		
		Lk	Pr	Lk	Pr	Lk	Pr	Lk	Pr	Lk	Pr	Lk + Pr
1	RasanaE Barat	218	392	1.294	1.273	71	54	2	0	15.178	15.433	30.611
2	RasanaE Timur	129	188	478	550	8	6	0	0	9.839	9.994	19.833
3	Asakota	190	385	1.173	1.204	89	39	4	0	18.443	18.224	36.667
4	Raba	339	675	2.022	2.111	106	68	7	0	19.997	20.419	40.416
5	Mpunda	336	719	2.461	2.431	194	100	4	1	16.854	17.196	34.050
KOTA BIMA		1.212	2.359	7.428	7.569	468	267	17	1	80.311	81.266	161.577
Tahun 2022		1.210	2.347	7.269	7.253	455	249	16	0	78.247	79.604	157.851
Tahun 2021		1.219	2.340	7.119	7.013	442	223	15	0	76.934	78.585	155.519
Tahun 2020		1.235	2.327	6.897	6.691	433	202	14	0	75.713	77.228	152.941
Tahun 2019		1.260	2.326	6.715	6.395	423	184	14	0	73.990	75.508	149.498
Tahun 2018		1.256	2.274	6.372	6.000	401	158	13	0	72.722	74.237	146.959

Sumber : Dinas Kependudukan dan Pencatatan Sipil Kota Bima. Tahun 2024

Grafik 2.04

Keadaan Penduduk Kota Bima menurut Tingkat Pendidikan Tahun 2023

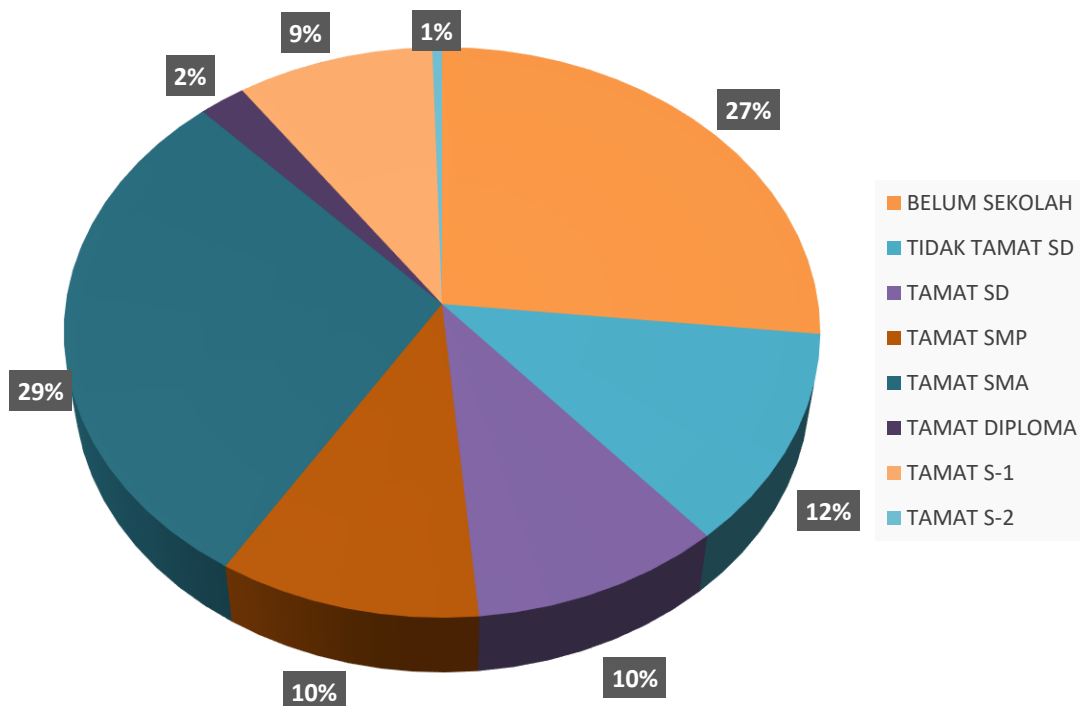
Tabel 2.10
**Status Perkawinan Penduduk Kota Bima Tahun 2023
di rinci per Kecamatan**

Satuan : Jiwa

N O	U R A I A N	STATUS PERKAWINAN				JUMLAH
		BELUM KAWIN	KAWIN	CERAI HIDUP	CERAI MATI	
1	RASANA E BARAT	15.089	13.134	949	1.439	30.611
2	RASANA E TIMUR	8.677	9.945	408	803	19.833
3	ASAKOTA	17.621	17.017	854	1.175	36.667
4	RABA	18.595	19.077	974	1.770	40.416
5	MPUNDA	16.387	15.652	794	1.217	34.050
KOTA BIMA		76.369	74.825	3.979	6.404	161.577
	Tahun 2022	73.974	74.245	3.655	5.977	157.851
	Tahun 2021	72.967	73.617	3.279	5.656	155.519
	Tahun 2020	72.297	72.359	3.010	5.275	152.941
	Tahun 2019	70.002	71.590	2.741	5.165	149.498
	Tahun 2018	-	-	-	-	-

Sumber : Dinas Kependudukan dan Pencatatan Sipil Kota Bima. Tahun 2024

Grafik 2.05

Keadaan Penduduk Kota Bima menurut Status Perkawinan Tahun 2023

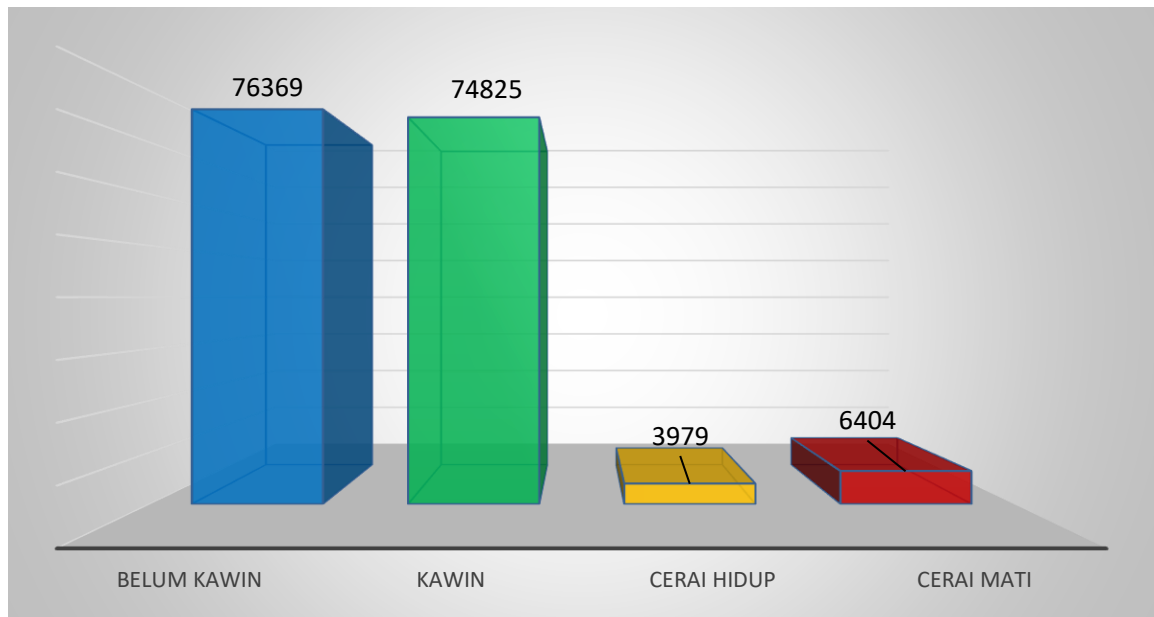
Tabel 2.12

Jumlah Penduduk Menurut Mata Pencapaian/Kegiatan Utama yang dilakukan di Kota Bima Tahun 2023 di rinci berdasarkan Jenis Kelamin per Kecamatan.
(yang terdaftar dalam SIAK)

Satuan : Jiwa

Satuan : jiwa

KODE WILAYAH	KECAMATAN	MATA PENCAHARIAN/KEGIATAN UTAMA PENDUDUK										JUMLAH		
		Bekerja		Belum/ Tidak Bekerja		Pelajar/ Mahasiswa		Mengurus Rumah Tangga		Lainnya *)				
		Lk	Pr	Lk	Pr	Lk	Pr	Lk	Pr	Lk	Pr	Lk	Pr	Lk+Pr
52.72.01	RASANA BARAT	7.101	2.366	4.783	4.061	3.069	2.776	0	6.144	225	86	15.178	15.433	30.611
52.72.02	RASANA TIMUR	4.853	823	3.462	2.821	1.415	1.353	0	4.973	109	24	9.839	9.994	19.833
52.72.03	ASAKOTA	8.384	1.908	6.531	5.223	3.400	2.985	0	8.070	128	38	18.443	18.224	36.667
52.72.04	RABA	9.510	3.118	6.621	5.477	3.430	3.052	0	8.583	436	189	19.997	20.419	40.416
52.72.05	MPUNDA	7.877	3.326	5.331	4.629	3.295	2.998	0	6.113	351	130	16.854	17.196	34.050
52.72.00	KOTA BIMA	37.725	11.541	26.728	22.211	14.609	13.164	0	33.883	1.249	467	80.311	81.266	161.577
52.72.00	Tahun 2022	41.685	11.695	20.353	21.425	15.031	12.757	0	33.294	1.178	433	78.247	79.604	157.851
52.72.00	Tahun 2021	-	-	-	-	-	-	-	-	-	-	-	-	-
52.72.00	Tahun 2020	-	-	-	-	-	-	-	-	-	-	-	-	-
52.72.00	Tahun 2019	-	-	-	-	-	-	-	-	-	-	-	-	-

Sumber : Dinas Kependudukan dan Pencatatan Sipil Kota Bima. Tahun 2024

Ket : *) Lainnya adalah termasuk penduduk yang sudah pensiun dari pekerjaannya

Tabel 2.13
Agama Yang Dianut Penduduk Kota Bima Tahun 2023
di rinci per Kecamatan

Satuan : Jiwa

N O	KECAMATAN	A G A M A								
		ISLAM			Kristen					
					Katolik			Protestan		
		Lk	Pr	Lk + Pr	Lk	Pr	Lk + Pr	Lk	Pr	Lk + Pr
1	RASANA E BARAT	14.563	14.840	29.403	236	231	467	351	342	693
2	RASANA E TIMUR	9.831	9.987	19.818	3	0	3	5	7	12
3	ASAKOTA	18.249	18.041	36.290	50	54	104	113	105	218
4	RABA	19.825	20.252	40.077	50	50	100	86	83	169
5	MPUNDA	16.731	17.079	33.810	50	41	91	60	69	129
KOTA BIMA		79.199	80.199	159.398	389	376	765	615	606	1.221
	Tahun 2022	77.144	78.538	155.682	381	373	754	617	608	1.225
	Tahun 2021	75.829	77.515	153.344	377	371	748	616	607	1.223
	Tahun 2020	74.603	76.159	150.762	384	361	745	607	607	1.214
	Tahun 2019	72.892	74.445	147.337	386	359	745	595	593	1.188
	Tahun 2018	-	-	-	-	-	-	-	-	-

Sumber : Dinas Kependudukan dan Pencatatan Sipil Kota Bima. Tahun 2024

Tabel 2.13 Lanjutan.....

Satuan : Jiwa

N O	KECAMATAN	A G A M A										
		Budha			Hindu			Kong Hu Cu			Lainnya	
		Lk	Pr	Lk + Pr	Lk	Pr	Lk + Pr	Lk	Pr	Lk + Pr	Lk	Pr
1	RASANA E BARAT	10	9	19	18	11	29	0	0	0	0	0
2	RASANA E TIMUR	0	0	0	0	0	0	0	0	0	0	0
3	ASAKOTA	2	1	3	29	23	52	0	0	0	0	0
4	RABA	0	0	0	36	34	70	0	0	0	0	0
5	MPUNDA	0	1	1	13	6	19	0	0	0	0	0
KOTA BIMA		12	11	23	96	74	170	0	0	0	0	0
	Tahun 2022	14	13	27	91	72	163	0	0	0	0	0
	Tahun 2021	17	15	32	95	77	172	0	0	0	0	0
	Tahun 2020	17	17	34	102	84	186	0	0	0	0	0
	Tahun 2019	18	20	38	98	91	189	0	0	0	1	0
	Tahun 2018	-	-	0	-	-	0	-	-	0	-	0

Sumber : Dinas Kependudukan dan Pencatatan Sipil Kota Bima. Tahun 2024

Tabel 2.14
Migrasi Penduduk di Kota Bima Tahun 2023 di rinci per Kecamatan

Satuan : Orang

N O	U R A I A N	MIGRASI MASUK			MIGRASI KELUAR		
		Lk	Pr	Lk + Pr	Lk	Pr	Lk + Pr
1	RASANA E BARAT	259	932	1.191	678	747	1.425
2	RASANA E TIMUR	176	517	693	319	237	556
3	ASAKOTA	337	1,076	1.413	616	558	1.174
4	RABA	303	978	1.281	681	672	1.353
5	MPUNDA	296	1,053	1.349	642	637	1.279
KOTA BIMA		1.371	4.556	5.927	2.936	2.851	5.787
	Tahun 2022	-	-	-	1.524	1.347	2.871
	Tahun 2021	-	-	-	-	-	-
	Tahun 2020	-	-	-	-	-	-

Sumber : Dinas Kependudukan dan Pencatatan Sipil Kota Bima. Tahun 2024

Tabel 2.15
Kepemilikan e-KTP Penduduk Wajib KTP di Kota Bima Tahun 2023
di rinci per Kecamatan

Satuan : Orang

N O	U R A I A N	JUMLAH PENDUDUK WAJIB KTP	PENDUDUK MEMILKI e-KTP		PENDUDUK BELUM MEMILKI e-KTP	
			JUMLAH	%	JUMLAH	%
1	RASANA E BARAT	22.056	20.719	93,94	1.337	6,06
2	RASANA E TIMUR	14.285	13.827	96,79	458	3,21
3	ASAKOTA	25.641	24.564	95,8	1.077	4,2
4	RABA	29.367	28.404	96,72	963	3,28
5	MPUNDA	24.440	23.514	96,21	926	3,79
KOTA BIMA		115.789	111.028	95,89	4.761	4,11
	Tahun 2022	112.119	108.018	96.34	4.101	3.66
	Tahun 2021	110.362	103.789	94.04	6.573	5.96
	Tahun 2020	105.194	105.220	100.02	1.721	1.64
	Tahun 2019	104.547	103.651	99.14	896	0.86
	Tahun 2018	-	-	0.00	-	0.00

Sumber : Dinas Kependudukan dan Pencatatan Sipil Kota Bima. Tahun 2024

Tabel 2.16
Kepemilikan Akte Kelahiran Penduduk Kota Bima Tahun 2023
di rinci per Kecamatan

Satuan : Orang

N O	U R A I A N	JUMLAH PENDUDUK	MEMILKI AKTE KELAHIRAN		BELUM MEMILKI AKTE KELAHIRAN	
			JUMLAH	%	JUMLAH	%
1	RASANA E BARAT	30.611	16.343	53,39	14.268	46,61
2	RASANA E TIMUR	19.833	11.762	59,31	8.071	40,69
3	ASAKOTA	36.667	21.017	57,32	15.650	42,68
4	RABA	40.416	23.076	57,10	17.340	42,90
5	MPUNDA	34.050	19.266	56,58	14.784	43,42
KOTA BIMA		161.577	91.464	56,61	70.113	43,39
	Tahun 2022	157.851	86.595	54.86	71.256	45.14
	Tahun 2021	155.519	81.739	52.56	73.780	47.44
	Tahun 2020	152.941	76.237	49.85	76.704	50.15
	Tahun 2019	149.498	70.015	46.83	79.483	53.17

Sumber : Dinas Kependudukan dan Pencatatan Sipil Kota Bima. Tahun 2024

Tabel 2.17
Kepemilikan Kartu Keluarga Penduduk Kota Bima Tahun 2023
di rinci per Kecamatan

Satuan : KK

N O	U R A I A N	JUMLAH KEPALA KELUARGA	MEMILKI KARTU KELUARGA		BELUM MEMILKI KARTU KELUARGA	
			JUMLAH	%	JUMLAH	%
1	RASANA E BARAT	9.942	9.924	99,82	18	0,18
2	RASANA E TIMUR	6.619	6.610	99,86	9	0,14
3	ASAKOTA	11.226	11.211	99,87	15	0,13
4	RABA	13.244	13.233	99,92	11	0,08
5	MPUNDA	10.567	10.558	99,91	9	0,09
KOTA BIMA		51.598	51.536	99,88	62	0,12
	Tahun 2022	50.485	15.641	30.98	34.844	69.02
	Tahun 2021	49.355	49.355	100.00	0	0.00
	Tahun 2020	48.048	48.048	100.00	0	0.00
	Tahun 2019	-	-	-	-	-

Sumber : Dinas Kependudukan dan Pencatatan Sipil Kota Bima. Tahun 2024

Tabel 2.18
Kepemilikan Akte Nikah Penduduk Kota Bima Tahun 2023
di rinci per Kecamatan

Satuan : Orang

N O	U R A I A N	JUMLAH PENDUDUK STATUS KAWIN	MEMILKI AKTE NIKAH		BELUM MEMILKI AKTE NIKAH	
			JUMLAH	%	JUMLAH	%
1	RASANA E BARAT	13.112	9.108	69,46	4.004	30,54
2	RASANA E TIMUR	9.914	6.989	70,50	2.925	29,50
3	ASAKOTA	16.976	13.337	78,56	3.639	21,44
4	RABA	19.026	13.743	72,23	5.283	27,77
5	MPUNDA	15.633	11.609	74,26	4.024	25,74
	KOTA BIMA	74.661	54.786	73,38	19.875	26,62
	Tahun 2022	74.245	52.675	70,95	21.570	29,05
	Tahun 2021	73.617	49.270	66,93	24.347	33,07
	Tahun 2020	72.359	44.530	61,54	27.829	38,46
	Tahun 2019	71.590	38.390	53,62	33.200	46,38

Sumber : Dinas Kependudukan dan Pencatatan Sipil Kota Bima. Tahun 2024

Tabel 2.19
Kepemilikan Akte Perceraian Penduduk Kota Bima Tahun 2023
di rinci per Kecamatan

Satuan : Orang

N O	U R A I A N	JUMLAH PENDUDUK DENGAN STATUS CERAI	MEMILKI AKTE CERAI		BELUM MEMILKI AKTE CERAI	
			JUMLAH	%	JUMLAH	%
1	RASANA E BARAT	949	629	66,28	320	33,72
2	RASANA E TIMUR	408	276	67,65	132	32,35
3	ASAKOTA	854	643	75,29	211	24,71
4	RABA	974	671	68,89	303	31,11
5	MPUNDA	794	595	74,94	199	25,06
	KOTA BIMA	3.979	2.814	70,72	1.165	29,28
	Tahun 2022	3.655	2.494	68,24	1.161	31,76
	Tahun 2021	3.279	2.083	63,53	1.196	36,47
	Tahun 2020	3.010	1.557	51,73	1.453	48,27
	Tahun 2019	2.741	1.500	54,72	1.241	45,28

Sumber : Dinas Kependudukan dan Pencatatan Sipil Kota Bima. Tahun 2024

Tabel 2.20
Kepemilikan Akte Kematian Penduduk Kota Bima (yang dilaporkan)
di rinci per Kecamatan Tahun 2023

Satuan : Orang

N O	U R A I A N	JUMLAH PENDUDUK YANG MENINGGAL	MEMILKI AKTE KEMATIAN		BELUM MEMILKI AKTE KEMATIAN	
			JUMLAH	%	JUMLAH	%
1	RASANA E BARAT	263	263	100,00	0	0,00
2	RASANA E TIMUR	140	140	100,00	0	0,00
3	ASAKOTA	195	195	100,00	0	0,00
4	RABA	374	374	100,00	0	0,00
5	MPUNDA	244	244	100,00	0	0,00
6	KOTA BIMA	1.216	1.216	100,00	0	0,00
	Tahun 2022	948	948	100.00	0	0.00
	Tahun 2021	948	948	100.00	0	0.00
	Tahun 2020	566	566	100.00	0	0.00

Sumber : Dinas Kependudukan dan Pencatatan Sipil Kota Bima. Tahun 2024

Tabel 2.21
Struktur Penduduk Anak di Kota Bima Tahun 2023
dirinci berdasarkan Usia Sekolah per Kecamatan

Satuan : Jiwa

N O	KECAMATAN	JUMLAH PENDUDUK ANAK USIA SEKOLAH					
		USIA TK/SEDERAJAT (5 - 6 Tahun)		USIA SD/SEDERAJAT (7 - 12 Tahun)		USIA SMP/SEDERAJAT (13 - 15 Tahun)	
		Lk	Pr	Lk	Pr	Lk	Pr
1	RASANA E BARAT	632	533	1.790	1.669	889	817
2	RASANA E TIMUR	381	389	1.074	1.022	497	467
3	ASAKOTA	807	724	2.211	2.087	987	986
4	RABA	763	719	2.232	2.073	1.115	945
5	MPUNDA	658	644	2.008	1.822	929	897
	KOTA BIMA	3.241	3.009	9.315	8.673	4.417	4.112
	Tahun 2022	3.180	2.955	9.264	8.628	4.420	4.103
	Tahun 2021	3.004	2.815	9.080	8.530	4.578	4.163
	Tahun 2020	0	0	9.073	8.390	4.524	4.199
	Tahun 2019	2.933	2.849	8.891	8.161	4.373	3.974

Sumber : Dinas Kependudukan dan Pencatatan Sipil Kota Bima. Tahun 2024

Tabel 2.21 Lanjutan.....

Satuan : Orang

N O	KECAMATAN	USIA SMA/SEDERAJAT (16 - 18 Tahun)		JUMLAH PENDUDUK ANAK USIA SEKOLAH (Usia 5 - 18 Tahun)		
		Lk	Pr	Lk	Pr	Lk + Pr
1	RASANA BARAT	699	700	4.010	3.719	7.729
2	RASANA TIMUR	417	438	2.369	2.316	4.685
3	ASAKOTA	954	847	4.959	4.644	9.603
4	RABA	937	913	5.047	4.650	9.697
5	MPUNDA	765	762	4.360	4.125	8.485
KOTA BIMA		3.772	3.660	20.745	19.454	40.199
Tahun 2022		3.078	3.297	19.740	18.805	38.545
Tahun 2021		3.078	3.297	19.740	18.805	38.545
Tahun 2020		2.822	3.056	16.419	15.645	32.064
Tahun 2019		2.319	2.576	18.516	17.560	36.076

Sumber : Dinas Kependudukan dan Pencatatan Sipil Kota Bima. Tahun 2024

Tabel 2.22
Struktur Penduduk Anak di Kota Bima Tahun 2023
di rinci menurut Usia Masuk Sekolah per Kecamatan

Satuan : Orang

N O	KECAMATAN	PENDUDUK ANAK MENURUT USIA MASUK SEKOLAH							
		USIA MASUK TK/SEDERAJAT				USIA MASUK SD/SEDERAJAT			
		04 - 05 TAHUN		05 TAHUN		06 - 07 TAHUN		07 TAHUN	
		Lk	Pr	Lk	Pr	Lk	Pr	Lk	Pr
1	RASANA BARAT	587	505	287	254	616	554	271	275
2	RASANA TIMUR	401	378	209	194	361	359	189	164
3	ASAKOTA	819	727	402	349	756	723	351	348
4	RABA	729	703	365	354	754	698	356	333
5	MPUNDA	694	601	356	316	611	657	309	329
KOTA BIMA		3.230	2.914	1.619	1.467	3.098	2.991	1.476	1.449
Tahun 2022		3.157	2.850	1.596	1.441	3.046	2.957	1.462	1.443
Tahun 2021		3.004	2.895	-	-	3.056	2.864	-	-
Tahun 2020		-	-	-	-	-	-	-	-
Tahun 2019		-	-	-	-	-	-	-	-

Sumber : Dinas Kependudukan dan Pencatatan Sipil Kota Bima. Tahun 2024

Tabel 2.22 Lanjutan.....

Satuan : Orang

N O	KECAMATAN	PENDUDUK ANAK MENURUT USIA MASUK SEKOLAH							
		USIA MASUK SMP/SEDERAJAT				USIA MASUK SMA/SEDERAJAT			
		12 - 13 TAHUN		13 TAHUN		15 - 16 TAHUN		16 TAHUN	
		Lk	Pr	Lk	Pr	Lk	Pr	Lk	Pr
1	RASANA E BARAT	598	546	300	278	562	484	269	232
2	RASANA E TIMUR	368	308	173	160	302	309	137	154
3	ASAKOTA	664	645	296	319	658	600	305	272
4	RABA	688	639	329	310	758	623	337	305
5	MPUNDA	611	584	272	317	577	541	253	242
KOTA BIMA		2.929	2.722	1.370	1.384	2.857	2.557	1.301	1.205
Tahun 2022		2.931	2.706	1.380	1.378	3.060	2.762	1.515	1.401
Tahun 2021		3.037	2.721	-	-	3.027	2.810	-	-
Tahun 2020		-	-	5.637	5.822	-	-	-	-
Tahun 2019		-	-	-	-	-	-	-	-

Sumber : Dinas Kependudukan dan Pencatatan Sipil Kota Bima. Tahun 2024



PEMERINTAH KOTA BIMA
DINAS KOMINFOTIK

BAB III

KESEHATAN

2024

**STATISTIK KEPENDUDUKAN
DAN KESEJAHTERAAN SOSIAL**

METADATA KESEHATAN

1. **Fasilitas Pelayanan Kesehatan** adalah setiap lokasi yang menyediakan pelayanan kesehatan, mulai dari klinik kecil hingga rumah sakit yang besar dengan fasilitas yang lengkap. atau yang dapat digunakan untuk menyelenggarakan pelayanan kesehatan, baik promotif, preventif, kuratif maupun rehabilitatif yang dilakukan oleh pemerintah, pemerintah daerah dan atau masyarakat.
 - **Posyandu** adalah Pos Pelayanan Kesehatan Terpadu untuk menyelenggarakan kegiatan kesehatan dasar yang diselenggarakan dari, oleh dan untuk masyarakat yang dibantu oleh petugas kesehatan.
Posyandu merupakan salah satu upaya kesehatan bersumberdaya masyarakat.
2. **Kunjungan Pasien** adalah setiap kedatangan pengunjung (pasien) ke fasilitas pelayanan kesehatan/rumah sakit untuk mendapatkan layanan yang tersedia di fasyankes/rumah sakit tersebut. Istilah ini umumnya digunakan untuk pasien yang mendapatkan pelayanan bukan di unit rawat inap.
3. **Pelayanan Kesehatan Ibu Hamil** adalah pelayanan kesehatan yang diberikan kepada ibu selama masa kehamilannya sesuai dengan standar pelayanan antenatal care yang sudah ditetapkan.
 - **Pelayanan Antenatal** merupakan pelayanan kesehatan oleh tenaga profesional yang diberikan kepada ibu selama masa kehamilan yang dilaksanakan sesuai dengan standar pelayanan antenatal.

- Perawatan neonatal esensial merupakan suatu pelayanan yang digunakan untuk menunjang kesehatan bayi baru lahir yang diberikan secara adekuat meliputi pencegahan hipotermi, perawatan tali pusat, Inisiasi Menyusu Dini (IMD) dan ASI Eksklusif, pencegahan infeksi, pemberian imunisasi dan deteksi dini tanda bahaya.
4. **Ibu bersalin**, adalah ibu hamil yang menjalani proses pengeluaran hasil konsepsi atau yang biasa kita sebut sebagai janin atau bayi dalam kandungan. **Ibu Nifas**, adalah Ibu yang menjalani masa nifas atau masa pemulihan paska persalinan hingga seluruh organ reproduksi wanita pulih kembali sebelum kehamilan berikutnya. Masa nifas ini berlangsung sekitar 6-8 minggu paska persalinan.
5. Penyakit adalah suatu keadaan abnormal dari tubuh atau pikiran yang menyebabkan ketidaknyamanan, disfungsi atau kesukaran terhadap orang yang dipengaruhi.
6. AIDS (Acquired Immune Deficiency Syndrome) adalah sekumpulan gejala dan infeksi yang timbul karena rusaknya sistem kekebalan tubuh manusia akibat infeksi virus HIV.
7. Demam Berdarah Dengue (DBD) adalah demam yang diakibatkan oleh gigitan nyamuk *Aedes Aegypti*.
8. Tuberkulosis (TB) adalah penyakit infeksi terutama paru-paru yang disebabkan oleh kuman TB.
9. Malaria adalah penyakit yang ditularkan oleh nyamuk dari manusia dan hewan lain yang disebabkan oleh protozoa (sekelompok mikroorganisme bersel tunggal) dalam tipe plasmodium.

10. Kusta adalah penyakit yang menyerang kulit, sistem saraf perifer, selaput lendir pada saluran pernapasan atas, serta mata.
11. Diare adalah suatu penyakit di saat tinja atau feses berubah menjadi lembek atau cair yang biasanya terjadi paling sedikit tiga kali dalam 24 jam.
12. Imunisasi adalah pemberian vaksin ke dalam tubuh seseorang untuk memberikan kekebalan terhadap penyakit tersebut.
13. Imunisasi Tetanus Toksoid (TT) adalah imunisasi untuk mencegah penyakit tetanus.
14. Imunisasi Difteri, Pertusis, Tetanus (DPT) adalah salah satu vaksinasi yang wajib diberikan kepada balita.
15. Imunisasi Polio adalah vaksin yang diberikan untuk mencegah penyakit polio.

III. KESEHATAN

A. Fasilitas Pelayanan Kesehatan

Tabel. 3.01
Jumlah Fasilitas dan Sarana Pelayanan Kesehatan di Kota Bima Tahun 2023
dirinci menurut Status Kepemilikan/Pengelolaan

: Satuan : Unit

NO	FASILITAS/SARANA KESEHATAN	STATUS KEPEMILIKAN/PENGELOLAAN					JUMLAH
		PEM.PROV	KAB/KOTA	TNI/POLRI	BUMN	SWASTA/ PRIBADI	
1	RUMAH SAKIT						
	a. Rumah Sakit Umum	0	1	0	0	2	3
	b. Rumah Sakit Khusus	0	0	0	0	0	0
2	PUSKESMAS DAN JARINGANNYA						
	a. Puskesmas Rawat Inap	0	1	0	0	0	1
	- JUMLAH TEMPAT TIDUR	0	10	0	0	0	10
	b. Puskesmas Non Rawat Inap	0	6	0	0	0	6
	c. Puskesmas Keliling	0	8	0	0	0	8
	d. Puskesmas Pembantu	0	14	0	0	0	14
3	SARANA PELAYANAN LAIN						
	a. Klinik Pratama	0	2	2	0	4	8
	b. Klinik Utama	0	0	0	0	1	1
	c. Tempat Praktik Mandiri Dokter	0	0	0	0	37	37
	d. Tempat Praktik Mandiri Dokter Gigi	0	0	0	0	9	9
	e. Tempat Praktik Dokter Spesialis	0	0	0	0	6	6
	f. Tempat Praktik Mandiri Bidan	0	0	0	0	7	7
	g. Tempat Praktik Mandiri Perawat	0	0	0	0	0	0
	h. Griya Sehat	0	0	0	0	0	0
	i. Panti Sehat	0	0	0	0	0	0
	j. Unit Transfusi Darah	0	0	0	0	0	0
	k. Laboratorium Kesehatan	0	1	0	0	0	1
4	SARANA PRODUKSI DAN DISTRIBUSI KEFARMASIAN						
	a. Industri Farmasi	0	0	0	0	0	0
	b. Industri Obat Tradisional	0	0	0	0	0	0
	c. Usaha Mikro Obat Tradisional	0	0	0	0	2	2
	d. Produksi Alat Kesehatan	0	0	0	0	0	0
	e. Produksi Perbekalan Kesehatan Rumah Tangga (PKRT)	0	0	0	0	1	1
	f. Industri Kosmetik	0	0	0	0	0	0
	g. Pedagang Besar Farmasi	0	0	0	0	1	1
	h. Penyalur Alat Kesehatan (PAK)	0	0	0	0	0	0
	i. Apotek	0	0	0	0	54	54
	j. Toko Obat	0	0	0	0	2	2
	k. Toko Alkes	0	0	0	0	2	2

Sumber: Bidang Yankes & SDMM Dinas Kesehatan Kota Bima, Tahun 2024

Tabel. 3.02
Jumlah Posyandu dan Posbindu PTM di Kota Bima Tahun 2023
di rinci berdasarkan Strata Posyandu dan Posyandu Aktif per Kecamatan

Satuan : Unit

NO	KECAMATAN	STRATA POSYANDU								TOTAL POSYANDU		%	JUMLAH POSBINDU PTM ^{**)}
		PRATAMA		MADYA		PURNAMA		MANDIRI					
		JMLH	%	JMLH	%	JMLH	%	JMLH	%	JMLH	AKTIF ^{*)}		
1	Rasanae Barat	0	0	0	0	29	90,63	3	9,38	32	32	100	32
2	Rasanae Timur	0	0	0	0	23	69,70	10	30,30	33	33	100	7
3	Asakota	0	0	0	0	34	97,14	1	2,86	35	35	100	32
4	Raba	0	0	0	0	39	97,50	1	2,50	40	40	100	22
5	Mpunda	0	0	0	0	35	100,00	0	0,00	35	35	100	31
KOTA BIMA		0	0	0	0	160	91,43	15	8,57	175	175	100	124
Tahun 2022		0	0	0	0	160	91,43	15	8,57	175	175	100	124
Tahun 2021		0	0	0	0	162	92,57	13	7,43	175	175	100	124
Tahun 2020		0	0	74	43,02	87	50,58	11	6,40	172	98	56,98	-
Tahun 2019		0	0	73	44,51	91	55,49	0	0	164	91	55,49	-
Tahun 2018		-	-	-	-	-	-	-	-	-	-	-	-
RASIO POSYANDU per 100 BALITA di Kota Bima Tahun 2023										1,70			

Sumber: Bidang Kesga Dinkes Kota Bima, Tahun 2024

Keterangan :

*) Posyandu aktif : Posyandu Purnama + Mandiri

**) PTM: Penyakit Tidak Menular

B. Sumber Daya Manusia Kesehatan

Tabel. 3.03
Jumlah Dokter Umum, Dokter Spesialis dan Dokter Gigi (Tenaga Medis)
di Fasilitas Kesehatan di Kota Bima Tahun 2023

Satuan : Orang

NO	KECAMATAN/ WILAYAH KERJA	DOKTER UMUM			DOKTER SPESIALIS ^{a)}			DOKTER GIGI			TOTAL		
		Lk	Pr	Lk + Pr	Lk	Pr	Lk + Pr	Lk	Pr	Lk + Pr	Lk	Pr	Lk + Pr
1	RASANA E BARAT	2	5	7	0	0	0	0	1	1	2	5	7
2	RASANA E TIMUR	5	1	6	2	3	5	1	1	2	6	2	8
3	ASAKOTA	2	0	2	0	0	0	1	1	2	3	1	4
4	RABA	1	3	4	0	0	0	0	1	1	1	4	5
5	MPUNDA	2	4	6	0	0	0	1	0	1	3	4	7
6	RSUD	3	13	16	3	6	9	0	3	3	4	11	15
KOTA BIMA ^{b)}		15	18	33	1	2	3	3	7	10	19	27	46
Rasio Dokter per 100.000 penduduk		20,91			1,90			6,34			29,14		
Tahun 2022		9	22	31	3	4	7	1	9	10	13	35	48
Tahun 2021		9	22	31	3	4	7	1	9	10	13	35	48
Tahun 2020		11	19	30	1	2	3	1	7	8	13	28	41
Tahun 2019		13	26	39	3	3	6	1	9	10	17	38	55
Tahun 2018		4	9	13	1	1	2	0	4	4	5	14	19

Sumber: Bidang Yankes & SDMK Dinkes Kota Bima, Tahun 2024

Keterangan :

a) Jumlah termasuk S3;

b) Tenaga kesehatan yang bertugas di lebih dari satu tempat, hanya dihitung satu kali

c) Wilayah Kerja

RasanaE Barat : Puskesmas Paruga

RasanaE Timur : Puskesmas Rasanae Timur

Puskesmas Kumbe

Asakota : Puskesmas Kolo

Puskesmas Jatibaru

Raba : Puskesmas Penanae

Mpunda : Puskesmas Mpunda

Tabel. 3.04
Jumlah Tenaga Keperawatan dan Kebidanan di Fasilitas Kesehatan di Kota Bima
Tahun 2023

Satuan : Orang

NO	KECAMATAN/ WILAYAH KERJA	TENAGA PERAWAT ^{a)}			TENAGA BIDAN
		Lk	Pr	Lk + Pr	
1	RASANA E BARAT	15	56	71	51
2	RASANA E TIMUR	16	34	50	46
3	ASAKOTA	20	73	93	53
4	RABA	11	50	61	58
5	MPUNDA	7	54	61	63
5	RSUD	38	91	129	56
5	Fasilitas Lainnya	0	0	0	0
KOTA BIMA ^{b)}		107	358	465	327
Rasio per 100.000 penduduk		242,45			170,50
	Tahun 2022	67	196	263	132
	Tahun 2021	27	141	168	101
	Tahun 2020	27	152	179	93
	Tahun 2019	27	141	168	101
	Tahun 2018	33	127	160	98

Sumber: Bidang Yankes & SDMK Dinkes Kota Bima, Tahun 2024

Keterangan :

a) Jumlah termasuk S3;

b) Tenaga kesehatan yang bertugas di lebih dari satu tempat, hanya dihitung satu kali

c) Wilayah Kerja

Rasana E Barat : Puskesmas Paruga

Rasana E Timur : Puskesmas Rasanae Timur

Puskesmas Kumba

Asakota : Puskesmas Kolo

Puskesmas Jatibaru

Raba : Puskesmas Penanae

Mpunda : Puskesmas Mpunda

C. Pelayanan Kesehatan

Tabel. 3.05
Jumlah Kunjungan Pasien di Fasyankes Tingkat Pertama (Puskesmas) Kota Bima
di rinci per Kecamatan Tahun 2023

Satuan : Orang

NO	KECAMATAN/ WILAYAH KERJA	JUMLAH KUNJUNGAN ke- PUSKESMAS						TOTAL KUNJUNGAN		
		RAWAT JALAN			RAWAT INAP					
		Lk	Pr	Lk + Pr	Lk	Pr	Lk + Pr	Lk	Pr	Lk + Pr
1	RASANA BARAT	49,776	65,729	115,505	354	570	924	50,130	66,299	116,429
2	RASANA TIMUR	16,607	25,280	41,887	0	0	0	16,607	25,280	41,887
3	ASAKOTA	39,241	47,603	86,844	0	0	0	39,241	47,603	86,844
4	RABA	11,463	20,378	31,841	0	0	0	11,463	20,378	31,841
5	MPUNDA	21,330	32,106	53,436	0	0	0	21,330	32,106	53,436
	KOTABIMA	138,417	191,096	329,513	354	570	924	138,771	191,666	330,437
Cakupan Kunjungan Pasien (%)		152,73	204,78	178,98	0,57	0,86	0,71	153,29	205,64	179,69
Tahun 2022		119.504	163.014	282.518	444	683	1.127	119.948	163.697	283.645
Tahun 2021		-	-	0	-	-	0	0	0	0
Tahun 2020		94.729	137.021	231.750	298	457	755	95.027	137.478	232.505
Tahun 2019		91.635	131.115	222.750	287	468	755	91.922	131.583	223.505
Tahun 2018		75.459	112.175	187.634	433	695	1.128	75.892	112.870	188.762

Sumber: Bidang Yankes & SDMK Dinkes Kota Bima 2024

Catatan: Puskesmas non rawat inap hanya melayani kunjungan rawat jalan

1. Pelayanan Kesehatan Ibu

Tabel. 3.06
Jumlah Ibu Hamil Yang Mendapatkan Pelayanan Neonatal (K1), Antenatal (K4)
dan TTD di Kota Bima di rinci menurut Kecamatan Tahun 2023

Satuan : Orang

NO	KECAMATAN	JUMLAH IBU HAMIL	PELAYANAN KESEHATAN IBU HAMIL		
			PELAYANAN NEONATAL K1	PELAYANAN ATENATAL K4	PEMBERIAN TABLET TAMBAH DARAH (TTD : 90 Tablet)
1	RASANA BARAT	867	794	699	717
2	RASANA TIMUR	343	373	306	301
3	ASAKOTA	631	700	608	610
4	RABA	904	799	599	626
5	MPUNDA	877	768	723	722
	KOTA BIMA	3,622	2,640	2,935	2,259
Tahun 2022		3.590	3.547	3.380	2.980
Tahun 2021		-	-	-	-
Tahun 2020		3.673	3.762	3.467	3.467
Tahun 2019		3.674	3.806	3.497	3.291
Tahun 2018		3.660	3.775	3.535	3.535

Sumber: Bidang Kesehatan Keluarga, Dinas Kesehatan Kota Bima, Tahun 2024

Tabel. 3.07
Pelayanan Imunisasi Td terhadap Ibu Hamil di Kota Bima
di rinci menurut jenis Imunisasi per Kecamatan, Tahun 2023

Satuan : Bumil

NO	KECAMATAN	JMLH IBU HAMIL	JENIS IMUNISASI Td PADA IBU HAMIL						
			Td-1	Td-2	Td-3	Td-4	Td-5	Td-2+	
1	RASANA BARAT	867	20	91	39	22	8	160	
2	RASANA TIMUR	343	134	108	78	40	83	309	
3	ASAKOTA	631	206	193	109	52	50	404	
4	RABA	904	14	36	25	133	59	253	
5	MPUNDA	877	2	22	66	13	4	105	
KOTA BIMA		3,622	376	450	317	260	204	1,231	
Cakupan Pelayanan Imunisasi Td (%)			10,13	12,42	8,75	7,17	5,63	33,99	
Tahun 2022			3.590	720	728	444	432	496	2.100
Tahun 2021			-	-	-	-	-	-	-
Tahun 2020			3.673	647	672	350	255	189	1.466
Tahun 2019			3.674	119	124	21	7	19	171

Sumber: Bidang Kesehatan Keluarga, Dinas Kesehatan Kota Bima, Tahun 2024

Tabel. 3.08
Jumlah Ibu Bersalin yang melakukan persalinan di FASYANKES
dan ditolong NAKES di rinci per Kecamatan di Kota Bima, Tahun 2023

Satuan : Orang

NO	KECAMATAN	JUMLAH IBU BERSALIN	PELAYANAN KESEHATAN IBU BERSALIN	
			JUMLAH PERSALINAN DI TOLONG NAKES	JUMLAH PERSALINAN DI FASYANKES
1	RASANA BARAT	867		647
2	RASANA TIMUR	343		310
3	ASAKOTA	631		482
4	RABA	904		603
5	MPUNDA	877		637
KOTA BIMA		3,622		2,679
Tahun 2022		3.427	3.081	3.057
Tahun 2021		-	-	-
Tahun 2020		3.506	3.318	3.293
Tahun 2019		3.506	3.257	3.252
Tahun 2018		3.492	3.285	3.260

Sumber: Bidang Kesehatan Keluarga, Dinas Kesehatan Kota Bima, Tahun 2024

Tabel. 3.09
Jumlah Ibu NIFAS yang melakukan Kunjungan Nifas (KF) dan mendapat Vitamin A
di FASYANKES Kota Bima di rinci per Kecamatan, Tahun 2023

Satuan : Orang

NO	KECAMATAN	JMLH IBU NIFAS	PELAYANAN IBU NIFAS					
			KUNJUNGAN KF1		KUNJUNGAN KF-LENGKAP		IBU NIFAS YANG DAPAT VITAMIN A	
			JUMLAH	%	JUMLAH	%	JUMLAH	%
1	RASANA E BARAT	828	647	78.14	633	76.45	650	78.50
2	RASANA E TIMUR	327	310	94.80	311	95.11	311	95.11
3	ASAKOTA	602	482	80.07	556	92.36	570	94.68
4	RABA	863	603	69.87	563	65.24	604	69.99
5	MPUNDA	838	673	80.31	670	79.95	673	80.31
KOTA BIMA		3,458	2,715	78.51	2,733	79.03	2,808	81.20
Tahun 2022		3.427	3.069	89,55	3.033	88,50	3.064	89,41
Tahun 2021		-	-	-	-	-	-	-
Tahun 2020		3.506	3.318	94,64	3.303	94,21	3.303	94,21
Tahun 2019		3.506	3.291	93,87	3.291	93,87	3.291	93,87
Tahun 2018		3.492	3.290	94,22	3.288	94,16	3.288	94,16

Sumber: Bidang Kesehatan Keluarga, Dinas Kesehatan Kota Bima, Tahun 2024

Tabel. 3.10
Jumlah Kematian Ibu di Kota Bima (yang dilaporkan)
di rinci per Kecamatan, Tahun 2023

Satuan : Orang

NO	KECAMATAN	JUMLAH KEMATIAN IBU			TOTAL KEMATIAN IBU
		KEMATIAN IBU HAMIL	KEMATIAN IBU BERSALIN	KEMATIAN IBU NIFAS	
1	RASANA E BARAT	1	0	0	1
2	RASANA E TIMUR	0	1	1	2
3	ASAKOTA	1	0	0	1
4	RABA	0	0	1	1
5	MPUNDA	0	0	0	0
KOTA BIMA		2	1	2	5
Angka Kematian Ibu (yang dilaporkan) per 100.000 KH					163,29
Tahun 2022		1	0	2	3
Tahun 2021		-	-	-	0
Tahun 2020		2	0	1	3
Tahun 2019		0	0	5	5
Tahun 2018		2	1	1	4

Sumber: Bidang Kesehatan Keluarga, Dinas Kesehatan Kota Bima, Tahun 2024

Catatan : - Jumlah kematian ibu = jumlah kematian ibu hamil + jumlah kematian ibu bersalin + jumlah kematian ibu nifas
 - Angka Kematian Ibu (dilaporkan) tersebut di atas belum bisa menggambarkan AKI yang sebenarnya di populasi

Tabel. 3.11
Jumlah Kematian Ibu menurut Penyebab Kematian (yang dilaporkan) di Kota Bima
di rinci per Kecamatan, Tahun 2023

Satuan : Orang

NO	KECAMATAN	PENYEBAB KEMATIAN IBU						JUMLAH
		Perdarahan	Hipertensi dalam Kehamilan	Infeksi	Gangguan Sistem Peredaran Darah*	Gangguan Metabolik**	Lain-lain	
1	RASANA BARAT	0	0	1	0	0	0	1
2	RASANA TIMUR	0	1	0	0	0	1	2
3	ASAKOTA	0	0	1	0	0	0	1
4	RABA	0	0	0	0	0	1	1
5	MPUNDA	0	0	0	0	0	0	0
KOTA BIMA		0	1	2	0	0	2	5
Tahun 2022		0	2	0	0	0	1	3
Tahun 2021		-	-	-	-	-	-	-
Tahun 2020		0	1	0	0	0	2	3
Tahun 2019		1	2	0	0	0	2	5
Tahun 2018		1	2	0	1	0	0	4

Sumber: Bidang Kesehatan Keluarga, Dinas Kesehatan Kota Bima Tahun 2024

2. Pelayanan Kesehatan Bayi dan Balita

Tabel. 3.12
Jumlah Kelahiran Bayi (yang dilaporkan) di Kota Bima
di rinci menurut Jenis Kelamin Bayi per Kecamatan, Tahun 2023

Satuan : Orang

NO	KECAMATAN	JUMLAH KELAHIRAN						TOTAL KELAHIRAN (LAKI LAKI + PEREMPUAN)		
		BAYI LAKI-LAKI			BAYI PEREMPUAN					
		LAHIR HIDUP	LAHIR MATI	JUMLAH	LAHIR HIDUP	LAHIR MATI	JUMLAH	LAHIR HIDUP	LAHIR MATI	JUMLAH
1	RASANA BARAT	354	5	359	297	0	297	651	5	656
2	RASANA TIMUR	165	3	168	147	1	148	312	4	316
3	ASAKOTA	317	1	318	260	0	260	577	1	578
4	RABA	313	2	315	291	2	293	604	4	608
5	MPUNDA	341	1	342	333	2	335	674	3	677
KOTA BIMA		1,490	12	1,502	1,328	5	1,333	2,818	17	2,835
Angka Lahir Mati per 1.000 Kelahiran (dilaporkan)		7,99			3,75			6,00		
Tahun 2022		1.632	15	1.647	1.430	9	1.439	3.062	24	3.086
Tahun 2021		1.717	17	1.734	1.609	14	1.623	3.326	31	3.357
Tahun 2020		1.598	10	1.608	1.636	11	1.647	3.234	21	3.255
Tahun 2019		1.721	15	1.736	1.549	5	1.554	3.270	20	3.290
Tahun 2018		1.680	12	1.692	1.599	10	1.609	3.279	22	3.301

Sumber: Bidang Kesehatan Keluarga, Dinas Kesehatan Kota Bima, Tahun 2024

Keterangan : Angka Lahir Mati (dilaporkan) di atas belum bisa menggambarkan Angka Lahir Mati yang sebenarnya di populasi

Tabel. 3.13
Jumlah Bayi, Anak Balita dan Balita di Kota Bima
di rinci menurut Jenis Kelamin dan Kecamatan, Tahun 2023

Satuan : Orang

N O	KECAMATAN	BAYI = Neonatal + Post Neonatal								
		NEONATAL (usia 0-28 Hari)			POST NEONATAL (usia 29 Hari - 11 Bulan)			JUMLAH BAYI		
		Lk	Pr	Lk + Pr	Lk	Pr	Lk + Pr	Lk	Pr	Lk + Pr
1	RASANA BARAT	350	313	663	9	41	50	359	354	713
2	RASANA TIMUR	180	161	341	3	19	22	183	180	363
3	ASAKOTA	329	285	614	8	47	55	337	332	669
4	RABA	378	299	677	27	101	128	405	400	805
5	MPUNDA	367	329	696	6	39	45	373	368	741
	KOTA BIMA	1.604	1.387	2.991	53	247	300	1.657	1.634	3.291
	Tahun 2022	1.604	1.387	2.991	53	247	300	1.657	1.634	3.291
	Tahun 2021	1.623	1.609	3.232	145	37	182	1.862	1.646	3.508
	Tahun 2020	1.598	1.636	3.234	27	50	77	1.625	1.686	3.311
	Tahun 2019	1.700	1.530	3.230	21	19	40	1.721	1.549	3.270
	Tahun 2018	1.580	1.599	3.179	52	95	147	1.632	1.694	3.326

Sumber: Bidang Kesehatan Keluarga, Dinas Kesehatan Kota Bima Tahun 2024

Lanjutan..... Tabel. 3.13

Satuan : Orang

NO	KECAMATAN	ANAK BALITA (Usia 12 Bln - 59 Bulan)			BALITA (Usia 0 Bln - 59 Bulan)		
		Lk	Pr	Lk + Pr	Lk	Pr	Lk + Pr
		Lk	Pr	Lk + Pr	Lk	Pr	Lk + Pr
1	RASANA BARAT	1.412	1.392	2.804	1.771	1.746	3.517
2	RASANA TIMUR	719	707	1.426	902	887	1.789
3	ASAKOTA	1.322	1.303	2.625	1.659	1.635	3.294
4	RABA	1.590	1.570	3.160	1.995	1.970	3.965
5	MPUNDA	1.465	1.446	2.911	1.838	1.814	3.652
	KOTA BIMA	6.508	6.418	12.926	8.165	8.052	16.217
	Tahun 2022	6.508	6.418	12.926	8.165	8.052	16.217
	Tahun 2021	6.299	6.825	13.124	8.161	8.471	16.632
	Tahun 2020	6.252	6.486	12.738	7.877	8.172	16.049
	Tahun 2019	5.309	4.779	10.088	7.030	6.328	13.358
	Tahun 2018	4.896	5.083	9.979	6.528	6.777	13.305

Sumber: Bidang Kesehatan Keluarga, Dinas Kesehatan Kota Bima Tahun 2024

Tabel. 3.14
Jumlah Kematian Neonatal, Bayi dan Balita (yang dilaporkan) di Kota Bima
dirinci menurut Jenis Kelamin per Kecamatan, Tahun 2023

Satuan : Orang

NO KECAMATAN	KEMATIAN BALITA (YANG DILAPORKAN)											
	KEMATIAN BAYI (Usia 0 - 11 Bln)									KEMATIAN ANAK BALITA		
	NEONATAL (usia 0-28 Hari)			POST NEONATAL (usia 29 Hari-11 Bulan)			TOTAL (Usia 0 - 11 Bln)			(Usia 12 Bln - 59 Bulan)		
	Lk	Pr	Lk+Pr	Lk	Pr	Lk+Pr	Lk	Pr	Lk+Pr	Lk	Pr	Lk+Pr
1 RASANA BARAT	1	2	3	1	0	1	2	2	4	0	0	0
2 RASANA TIMUR	3	2	5	0	0	0	3	2	5	0	0	0
3 ASAKOTA	1	0	1	0	0	0	1	0	1	0	0	0
4 RABA	3	2	5	1	0	1	4	2	6	0	0	0
5 MPUNDA	2	3	5	0	0	0	2	3	5	0	0	0
KOTA BIMA	10	9	19	2	0	2	12	9	21	0	0	0
Angka Kematian per 1.000 KH (dilaporkan)	AKN : 6,21			0,65			AKB : 6,86			AKABA : 0,00		
Tahun 2022	11	5	16	0	0	0	11	5	16	1	0	1
Tahun 2021	-	-	0	-	-	0	0	0	0	-	-	0
Tahun 2020	7	5	12	0	2	2	7	7	14	0	0	0
Tahun 2019	14	10	24	15	13	28	29	23	52	0	2	2
Tahun 2018	11	10	21	1	2	3	12	12	24	0	1	1

Sumber: Bidang Kesehatan Keluarga, Dinas Kesehatan Kota Bima Tahun 2024

Keterangan : - Angka Kematian (dilaporkan) tersebut di atas belum dapat menggambarkan AKN/AKB/AKABA yang sebenarnya di populasi

Tabel. 3.15
Bayi Berat Badan Lahir Rendah (BBLR) di Kota Bima
di rinci menurut Jenis Kelamin dan Kecamatan, Tahun 2023

Satuan : Bayi

NO KECAMATAN	JUMLAH KELAHIRAN HIDUP			JUMLAH BAYI BARU LAHIR YANG DITIMBANG			BAYI BERAT BADAN LAHIR RENDAH (BBLR)					
	Lk	Pr	Lk+Pr	Lk	Pr	Lk+Pr	Lk	%	Pr	%	Lk+Pr	%
1 RASANA BARAT	354	297	651	354	297	651	16	4.52	16	5.39	32	4.92
2 RASANA TIMUR	165	147	312	165	147	312	2	1.21	5	3.40	7	2.24
3 ASAKOTA	317	260	577	317	260	577	16	5.05	9	3.46	25	4.33
4 RABA	313	291	604	313	291	604	15	4.79	11	3.78	26	4.30
5 MPUNDA	341	333	674	341	333	674	12	3.52	14	4.20	26	3.86
KOTA BIMA	1,490	1,328	2,818	1,490	1,328	2,818	61	4.09	55	4.14	116	4.12
Cakupan BBLR per 1.000 KH							40.94		41.42		41.16	
Tahun 2022	1.632	1.430	3.062	1.632	1.430	3.062	69	4,23	56	3,92	125	4,08
Tahun 2021	1.717	1.609	3.326	1.717	1.609	3.326	68	3,96	69	4,29	137	4,12
Tahun 2020	1.598	1.636	3.234	1.590	1.636	3.226	73	4,59	87	5,32	160	4,96
Tahun 2019	1.721	1.549	3.270	1.700	1.530	3.230	85	5,00	72	4,71	157	4,86
Tahun 2018	1.680	1.599	3.279	1.680	1.599	3.279	76	4,52	85	5,32	161	4,91

Sumber: Bidang Kesehatan Keluarga, Dinas Kesehatan Kota Bima, Tahun 2024

Tabel. 3.16
Jumlah Kunjungan Neonatal (KN1) dan KN Lengkap (KN3) di Kota Bima
di rinci menurut Jenis Kelamin per Kecamatan Tahun 2023

Satuan : Bayi

NO	KECAMATAN	JUMLAH KELAHIRAN HIDUP			KUNJUNGAN NEONATAL 1 KALI (KN1)			KUNJUNGAN NEONATAL 3 KALI (KN3 / KN Lengkap)		
		Lk	Pr	Lk + Pr	Lk	Pr	Lk + Pr	Lk	Pr	Lk + Pr
1	RASANAE BARAT	354	297	651	346	297	643	350	295	645
2	RASANAE TIMUR	165	147	312	164	144	308	162	143	305
3	ASAKOTA	317	260	577	308	252	560	295	248	543
4	RABA	313	291	604	304	280	584	310	282	592
5	MPUNDA	341	333	674	341	331	672	332	325	657
KOTA BIMA		1,490	1,328	2,818	1,463	1,304	2,767	1,449	1,293	2,742
Tahun 2022		1.632	1.430	3.062	1.601	1.406	3.007	1.598	1.377	2.975
Tahun 2021		1.717	1.609	3.326	1.681	1.578	3.259	1.677	1.579	3.256
Tahun 2020		1.598	1.636	3.234	1.581	1.560	3.141	1.560	1.540	3.100
Tahun 2019		1.721	1.549	3.270	1.700	1.530	3.230	1.686	1.490	3.176
Tahun 2018		1.680	1.599	3.279	1.653	1.571	3.224	1.667	1.542	3.209

Sumber: Bidang Kesehatan Keluarga, Dinas Kesehatan Kota Bima Tahun 2024

Tabel. 3.17
Pelayanan Kesehatan Bayi (usia 0 s/d 11 bln) di Kota Bima Tahun 2023
di rinci menurut Jenis Kelamin per Kecamatan

Satuan : Bayi

NO	KECAMATAN	JUMLAH BAYI (Usia 0 s/d 11 Buln)			JUMLAH BAYI YANG MENDAPATKAN PELAYANAN KESEHATAN SESUAI STANDAR			
		Lk	Pr	Lk + Pr	Lk	Pr	Lk + Pr	%
1	RASANAE BARAT	396	392	788	406	350	756	95,94
2	RASANAE TIMUR	158	152	310	197	167	364	117,42
3	ASAKOTA	290	285	575	363	323	686	119,30
4	RABA	414	408	822	393	353	746	90,75
5	MPUNDA	402	396	798	360	334	694	86,97
KOTA BIMA		1.660	1.633	3.293	1.719	1.527	3.246	98,57
Cakupan Pelayanan Kesehatan Bayi (%)					103,55	93,51	98,57	
Tahun 2022		1,657	1,634	3,291	1,700	1,507	3,207	97,45
Tahun 2021		1.862	1.646	3.508	1.812	1.518	3.330	94,93
Tahun 2020		1.625	1.686	3.311	1.586	1.529	3.115	94,08
Tahun 2019		1.721	1.549	3.270	1.362	1.270	2.632	80,49
Tahun 2018		1.632	1.694	3.326	1.672	1.557	3.229	97,08

Sumber: Bidang Kesehatan Keluarga, Dinas Kesehatan Kota Bima Tahun 2024

Tabel. 3.18
Imunisasi DPT-HB-Hib-3, POLIO 4*, CAMPAK/MR dan Imunisasi Dasar Lengkap pada Bayi di Kota Bima di rinci menurut Jenis Kelamin per Kecamatan, Tahun 2023

Satuan : Bayi

NO KECAMATAN	JUMLAH BAYI (Usia 0 s/d 11 Bln) (SURVIVING INFANT)			JENIS IMUNISASI PADA BAYI (Usia 0 s/d 11 Bulan)							
				Immunisasi DPT-HB-Hib3				Immunisasi POLIO 4*			
	Lk	Pr	Lk+Pr	Lk	Pr	Lk+Pr	%	Lk	Pr	Lk+Pr	%
1 RASANAE BARAT	396	392	788	179	163	342	43.40	179	163	342	43.40
2 RASANAE TIMUR	159	152	311	184	150	334	107.40	184	150	334	107.40
3 ASAKOTA	290	284	574	273	250	523	91.11	273	250	523	91.11
4 RABA	414	408	822	238	213	451	54.87	238	213	451	54.87
5 MPUNDA	402	396	798	432	363	795	99.62	432	363	795	99.62
KOTA BIMA	1,661	1,632	3,293	1,306	1,139	2,445	74.25	1,306	1,139	2,445	74.25
Tahun 2022	1.657	1.634	3.291	1.842	1.687	3.529	107,23	1.842	1.687	3.529	107,23
Tahun 2021	1.862	1.646	3.508	1.523	1.575	3.098	88,31	1.637	1.393	3.030	86,37
Tahun 2020	1.625	1.686	3.311	1.490	1.462	2.952	89,16	1.490	1.462	2.952	89,16
Tahun 2019	1.721	1.549	3.270	1.660	1.503	3.163	96,73	1.660	1.503	3.163	96,73
Tahun 2018	1.632	1.694	3.326	1.660	1.603	3.263	98,11	1.660	1.603	3.263	98,11

Sumber: Bidang P2PL, Dinas Kesehatan Kota Bima Tahun 2024

LanjutanTabel. 3.18

Satuan : Bayi

NO KECAMATAN	JUMLAH BAYI (Usia 0 s/d 11 Bln) (SURVIVING INFANT)			JENIS IMUNISASI PADA BAYI (Usia 0 s/d 11 Bulan)							
				Immunisasi CAMPAK/MR				Immunisasi Dasar Lengkap			
	Lk	Pr	Lk+Pr	Lk	Pr	Lk+Pr	%	Lk	Pr	Lk+Pr	%
1 RASANAE BARAT	396	392	788	186	159	345	43.78	186	159	345	43.78
2 RASANAE TIMUR	159	152	311	205	164	369	118.65	205	164	369	118.65
3 ASAKOTA	290	284	574	248	240	488	85.02	248	240	488	85.02
4 RABA	414	408	822	225	205	430	52.31	225	205	430	52.31
5 MPUNDA	402	396	798	466	423	889	111.40	466	423	889	111.40
KOTA BIMA	1,661	1,632	3,293	1,330	1,191	2,521	76.56	1,330	1,191	2,521	76.56
Tahun 2022	1.657	1.634	3.291	1.854	1.706	3.560	108,17	1.854	1.706	3.560	108,17
Tahun 2021	1.862	1.646	3.508	1.571	1.429	3.000	85,52	1.571	1.429	3.000	85,52
Tahun 2020	1.625	1.686	3.311	1.510	1.475	2.985	90,15	1.510	1.475	2.985	90,15
Tahun 2019	1.721	1.549	3.270	1.709	1.543	3.252	99,45	1.705	1.548	3.253	99,48
Tahun 2018	1.632	1.694	3.326	1.609	1.653	3.262	98,08	1.605	1.648	3.253	97,81

Sumber: Bidang P2PL, Dinas Kesehatan Kota Bima Tahun 2023

Tabel. 3.19
Imunisasi Lanjutan DPT-HB-Hib-4, dan CAMPAK2/MR2
pada Anak Usia Dibawah Dua Tahun (BADUTA) di Kota Bima
dirinci menurut Jenis Kelamin per Kecamatan, Tahun 2023

Satuan : Orang

NO	KECAMATAN	JUMLAH ANAK DIBAWAH DUA TAHUN (BADUTA)			JENIS IMUNISASI PADA BADUTA							
					Immunisasi Lanjutan DPT-HB-Hib-4				Immunisasi CAMPAK-2/MR-2			
		Lk	Pr	Lk + Pr	Lk	Pr	Lk + Pr	%	Lk	Pr	Lk + Pr	%
1	RASANA BARAT	395	393	788	95	71	166	21.07	85	70	155	19.67
2	RASANA TIMUR	159	152	311	177	155	332	106.75	208	178	386	124.12
3	ASAKOTA	289	284	573	246	251	497	86.74	211	218	429	74.87
4	RABA	413	409	822	120	122	242	29.44	85	90	175	21.29
5	MPUNDA	401	396	797	553	470	1,023	128.36	526	448	974	122.21
KOTA BIMA		1.662	1,657	1,634	3,291	1,191	1,069	2,260	68.67	1,115	1,004	2,119
Cakupan Imunisasi pada BADUTA (%)					71.88	65.42	68.67		67.29	61.44	64.39	
Tahun 2022		1.662	1.646	3.308	1.516	1.356	2.872	86,82	1.671	1.440	3.111	94,04
Tahun 2021		1.662	1.646	3.308	1.132	1.078	2.210	66,81	1.035	1.024	2.059	62,24
Tahun 2020		1.475	1.769	3.244	1.175	1.093	2.268	69,91	748	747	1.495	46,09
Tahun 2019		1.471	1.764	3.235	1.404	1.416	2.820	87,17	1.287	1.290	2.577	79,66
Tahun 2018		1.382	1.640	3.022	1.360	1.502	2.862	94,71	1.192	1.321	2.513	83,16

Sumber: Bidang P2PL, Dinas Kesehatan Kota Bima, Tahun 2024

Tabel. 3.20
Cakupan Pemberian Vitamin A pada Bayi dan Anak Balita di Kota Bima
di rinci per Kecamatan, Tahun 2023

Satuan : Orang

NO	KECAMATAN	BAYI (Usia 6-11 BLN)			ANAK BALITA (Usia 12 -59 BLN)			BALITA (Usia 6 - 59 BLN)		
		JUMLAH BAYI	MENDAPAT VIT A		JMLH ANAK BALITA	MENDAPAT VIT A		JUMLAH BALITA	MENDAPAT VIT A	
			JMLH	%		JMLH	%		JMLH	%
1	RASANA BARAT	713	713	100,00	2.804	2.804	100,00	3.517	3.517	100,00
2	RASANA TIMUR	363	363	100,00	1.426	1.426	100,00	1.789	1.789	100,00
3	ASAKOTA	669	669	100,00	2.625	2.625	100,00	3.294	3.294	100,00
4	RABA	805	805	100,00	3.160	3.160	100,00	3.965	3.965	100,00
5	MPUNDA	741	741	100,00	2.911	2.911	100,00	3.652	3.652	100,00
KOTA BIMA		3.291	3.291	100,00	12.926	12.926	100,00	16.217	16.217	100,00
Cakupan Pemberian Vitamin A (%)					100,00	100,00		100,00		
Tahun 2022		3.291	3.291	100,00	12.926	12.926	100,00	16.217	16.217	100,00
Tahun 2021		3.508	3.345	95,35	13.124	11.286	86,00	16.632	14.631	87,97
Tahun 2020		3.311	3.264	98,58	12.738	10.418	81,79	16.049	13.682	85,25
Tahun 2019		3.270	3.216	98,35	10.088	9.590	95,06	13.358	12.806	95,87
Tahun 2018		3.326	2.351	70,69	9.979	8.652	86,70	13.305	11.003	82,70

Sumber: Bidang P2PL, Dinas Kesehatan Kota Bima Tahun 2024

Keterangan: Pelaporan pemberian vitamin A dilakukan pada Februari dan Agustus, maka perhitungan bayi 6-11 bulan yang mendapat vitamin A dalam setahun

Tabel. 3.21
Cakupan Pelayanan Kesehatan Balita di Kota Bima
di rinci menurut Jenis Kelamin per Kecamatan, Tahun 2023

Satuan : Orang

NO	KECAMATAN	JUMLAH BALITA (Usia 0 - 59 Bulan)			BALITA MEMILIKI BUKU KIA		BALITA DIPANTAU TUMBUH KEMBANG		BALITA DILAYANI SDIDTK		BALITA DILAYANI MTBS	
		Lk	Pr	Lk+Pr	JMLH	%	JMLH	%	JMLH	%	JMLH	%
1	RASANA BARAT			4.592	2.668	58,10	3.726	81,14	2.322	50,57	2.202	47,95
2	RASANA TIMUR			1.837	1.772	96,46	1.821	99,13	1.356	73,82	979	53,29
3	ASAKOTA			3.341	3.307	98,98	2.761	82,64	2.524	75,55	1.863	55,76
4	RABA			4.790	2.149	44,86	3.181	66,41	1.674	34,95	540	11,27
5	MPUNDA			4.646	3.182	68,49	3.645	78,45	2.874	61,86	2.134	45,93
KOTA BIMA				19.206	13.078	68,09	15.134	78,80	10.750	55,97	7.718	40,19
Cakupan Pelayanan Kesehatan Balita (%)					68,09		78,80		55,97		40,19	
	Tahun 2022	8.165	8.052	16.217	10.720	66,10	15.009	92,55	10.720	66,10	6.983	43,06
	Tahun 2021	8.161	8.471	16.632	12.512	75,23	13.326	80,12	13.149	79,06	12.923	77,70
	Tahun 2020	7.877	8.172	16.049	11.426	71,19	11.426	71,19	11.426	71,19	11.426	71,19
	Tahun 2019	7.030	6.328	13.358	10.473	78,40	10.473	78,40	10.473	78,40	10.473	78,40
	Tahun 2018	6.528	6.777	13.305	12.170	91,47	12.170	91,47	12.170	91,47	12.170	91,47

Sumber: Bidang Kesehatan Keluarga, Dinas Kesehatan Kota Bima, Tahun 2024

Tabel. 3.22
Jumlah Balita Ditimbang di Kota Bima
dirinci menurut Jenis Kelamin dan Kecamatan, Tahun 2023

Satuan : Orang

NO KECAMATAN		BALITA						% = (D) / (S)		
		JUMLAH SASARAN (S)			JUMLAH DI TIMBANG (D)					
		Lk	Pr	Lk+Pr	Lk	Pr	Lk+Pr	Lk	Pr	Lk+Pr
1	RASANA E BARAT	1.975	1.931	3.906	1.208	1.167	2.375	61,16	60,44	60,80
2	RASANA E TIMUR	792	747	1.539	868	787	1.655	109,60	105,35	107,54
3	ASAKOTA	1.441	1.399	2.840	1.325	1.264	2.589	91,95	90,35	91,16
4	RABA	2.065	2.009	4.074	1.250	1.242	2.492	60,53	61,82	61,17
5	MPUNDA	2.003	1.948	3.951	1.205	1.152	2.357	60,16	59,14	59,66
KOTA BIMA		8.276	8.034	16.310	5.856	5.612	11.468	70,76	69,85	70,31
Tahun 2022		6.528	6.307	12.835	5.162	4.748	9.910	79,07	75,28	77,21
Tahun 2021		8.161	8.471	16.632	5.714	6.124	11.838	70,02	72,29	71,18
Tahun 2020		7.877	8.172	16.049	4.339	4.133	8.472	55,08	50,58	52,79
Tahun 2019		7.030	6.328	13.358	5.212	5.119	10.331	74,14	80,89	77,34
Tahun 2018		6.528	6.777	13.305	4.973	4.879	9.852	76,18	71,99	74,05

Sumber: Bidang Kesehatan Keluarga, Dinas Kesehatan Kota Bima, Tahun 2024

Tabel. 3.23

Status Gizi Balita di Kota Bima menurut Indeks BB/U, Indeks TB/U, Indeks BB/TB di rinci per Kecamatan, Tahun 2023

Satuan : Orang

NO KECAMATAN	JUMLAH BALITA (0-59 Bln)	BALITA BERAT BADAN KURANG (GIZI KURANG) (BB / U)			BALITA PENDEK (STUNTING) (TB / U)			BALITA KURUS (GIZI BURUK) (BB/TB : < -2 s.d -3 SD)		
		BALITA DI TIMBANG BB	JMLH BALITA GIZI KURANG	%	BALITA DIUKUR TB	JMLH BALITA PENDEK	%	BALITA YANG DIUKUR BB/TB	JMLH BALITA KURUS	%
1 RASANAE BARAT	4,592	2391	214	4.66	2,391	126	2.74	2391	93	2.03
2 RASANAE TIMUR	1,837	1665	498	27.11	1,665	141	7.68	1665	246	13.39
3 ASAKOTA	3,341	2607	439	13.14	2,607	354	10.60	2607	255	7.63
4 RABA	4,790	2503	410	8.56	2,503	496	10.35	2503	136	2.84
5 MPUNDA	4,646	2380	209	4.50	2,380	178	3.83	2380	80	1.72
KOTA BIMA	19206	11546	1770	57.97	11546	1295	35.20	11546	810	27.61
Tahun 2022	16.217	11.727	1.428	8,81	10.229	1.251	7,71	10.247	163	1,01
Tahun 2021	16.632	11.416	984	5,92	11.415	921	5,54	11.415	324	1,95
Tahun 2020	16.049	11.016	825	5,14	11.016	870	5,42	11.016	446	2,78
Tahun 2019	13.358	11.346	1.445	10,82	10.331	2.161	16,18	10.331	273	2,04
Tahun 2018	13.305	9.852	1.537	11,55	9.852	2.173	16,33	9.852	615	4,62

Sumber: Bidang Kesehatan Keluarga, Dinas Kesehatan Kota Bima Tahun 2024

Tabel. 3. 24

Cakupan Desa/Kelurahan Universal Child Immunization (UCI) di Kota Bima di rinci per Kecamatan, Tahun 2023

Satuan : Kelurahan

NO	KECAMATAN	JUMLAH KELURAHAN	DESA/KELURAHAN UCI	
			JUMLAH	%
1	RASANAE BARAT	6	0	0,00
2	RASANAE TIMUR	8	8	100,00
3	ASAKOTA	6	4	66,67
4	RABA	11	3	27,27
5	MPUNDA	10	10	100,00
	KOTA BIMA	41	25	60,98
	Cakupan Desa/Kelurahan UCI (%)			60,98
	Tahun 2022	41	38	92,68
	Tahun 2021	41	36	87,80
	Tahun 2020	41	35	85,37
	Tahun 2019	41	34	82,93

Sumber: Bidang P2PL, Dinas Kesehatan Kota Bima, Tahun 2024

3. Pelayanan Kesehatan Usia Produktif dan Usia Lanjut

Tabel. 3.25
Pelayanan Kesehatan Usia Produktif (15 – 59 Thn) di Kota Bima
di rinci menurut Jenis Kelamin Kecamatan, Tahun 2023

Satuan : Orang

NO	KECAMATAN	JUMLAH PENDUDUK USIA 15 - 59 TAHUN			PENDUDUK USIA 15 - 59 TAHUN							
					MENDAPAT PELAYANAN SKRINING KESEHATAN SESUAI STANDAR				PENDUDUK BERESIKO			
		Lk	Pr	Lk + Pr	Lk	Pr	Lk + Pr	%	Lk	Pr	Lk + Pr	%
1	RASANA BARAT	15.123	14.897	30.020	8.965	10.242	19.207	63,98	7.000	7.062	14.062	46,84
2	RASANA TIMUR	6.065	5.766	11.831	3.883	4.139	8.022	67,80	4.269	4.357	8.626	72,91
3	ASAKOTA	11.041	10.798	21.839	5.785	7.434	13.219	60,53	3.182	3.298	6.480	29,67
4	RABA	15.812	15.501	31.313	7.985	10.079	18.064	57,69	6.278	6.124	12.402	39,61
5	MPUNDA	15.342	15.032	30.374	4.691	9.672	14.363	47,29	2.981	3.116	6.097	20,07
KOTA BIMA		63.383	61.994	125.377	31.309	41.566	72.875	58,12	23.710	23.957	47.667	38,02
Cakupan Pelayanan Kesehatan Usia Produktif (%)					49,40	67,05	58,12					
% Penduduk (Usia 15-59 Thn) yang beresiko									37,41	38,64	38,02	
Tahun 2022		50.217	52.115	102.332	33.230	42.976	76.206	74,47	8.308	12.216	20.524	20,06
Tahun 2021		49.374	51.448	100.822	31.670	40.426	72.096	71,51	8.160	11.070	19.230	19,07
Tahun 2020		48.591	50.559	99.150	26.962	407	27.369	27,60	3.874	3.988	7.862	7,93
Tahun 2019		47.485	49.433	96.918	3.461	9.192	12.653	13,06	3.185	6.245	9.430	9,73
Tahun 2018		46.671	48.601	95.272	3.461	9.192	12.653	13,28	3.185	6.245	9.430	9,90

Sumber: Bidang P2PL, Dinas Kesehatan Kota Bima, Tahun 2024

Tabel. 3.26
Cakupan Pelayanan Kesehatan Usia Lanjut/USILA (Usia ≥ 60 Thn) di Kota Bima
dirinci menurut Jenis Kelamin per Kecamatan, Tahun 2023

Satuan : Orang

NO	KECAMATAN	JUMLAH PENDUDUK USIA ≥ 60 TAHUN			PENDUDUK USIA > 60 TAHUN MENDAPAT PELAYANAN SKRINING KESEHATAN SESUAI STANDAR			
		Lk	Pr	Lk + Pr	Lk	Pr	Lk + Pr	%
1	RASANA BARAT	1.878	2.404	4.282	537	867	1.404	32,79
2	RASANA TIMUR	753	930	1.683	1.308	1.775	3.083	183,18
3	ASAKOTA	1.142	1.362	2.504	1.029	1.536	2.565	102,44
4	RABA	1.964	2.502	4.466	547	1.131	1.678	37,57
5	MPUNDA	1.906	2.426	4.332	2.777	3.560	6.337	146,28
KOTA BIMA		5.765	9.624	17.267	5.661	8.869	15.067	87,26
Cakupan Pelayanan Kesehatan Usia Lanjut (%)					98,20	92,16	87,26	
Tahun 2022		7.313	8.289	15.602	5.959	6.915	12.874	82,52
Tahun 2021		7.190	8.183	15.373	5.840	6.770	12.610	82,03
Tahun 2020		7.076	8.042	15.118	4.822	5.566	10.388	68,71
Tahun 2019		6.915	7.862	14.777	2.935	3.890	6.825	46,19
Tahun 2018		6.797	7.730	14.527	1.982	2.357	4.339	29,87

Sumber: Bidang P2PL, Dinas Kesehatan Kota Bima, Tahun 2024

D. Pengendalian Penyakit

1. Pengendalian Penyakit Menular Langsung

Tabel. 3.27
Pelayanan Kesehatan Orang (Kasus) Terduga Tuberkulosis di Kota Bima
dirinci menurut Jenis Kelamin dan Kecamatan, Tahun 2023

Satuan : Orang

NO	KECAMATAN	JUMLAH ORANG TERDUGA (KASUS) TUBERKULOSIS (Hasil Skrining)	JUMLAH KASUS TUBERKULOSIS DITANGANI SESUAI STANDAR			JUMLAH KASUS TUBERKULOSIS ANAK (0 - 14 TAHUN)
			Lk	Pr	Lk + Pr	
1	RASANAE BARAT	889	19	32	51	7
2	RASANAE TIMUR	1,182	19	18	37	2
3	ASAKOTA	1,241	89	44	133	14
4	RABA	564	53	43	96	7
5	MPUNDA	915	49	39	88	9
KOTA BIMA		4,791	229	176	405	39
% Orang Terduga TBC mendapatkan pelayanan Tuberkulosis sesuai standar						100%
Perkiraan Insiden Tuberkulosis (dalam Absolut) berdasarkan Modeling						3980 Kasus
Treatment Coverage (TC-%)						59,85%
Cakupan Penemuan Kasus Tuberkulosis Anak (%)						6,49%
<hr/>						
	Tahun 2022	2.382	1.049	1.333	2.382	31
	Tahun 2021	219	147	72	219	4
	Tahun 2020	215	134	81	215	18
	Tahun 2019	263	156	107	263	4
	Tahun 2018	166	110	56	166	4

Sumber: Bidang P2PL, Dinas Kesehatan Kota Bima, Tahun 2024

Keterangan:

- Jumlah pasien adalah seluruh pasien Tuberkulosis yang ada di wilayah kerja puskesmas tersebut termasuk pasien yang ditemukan di RS, BBKPM/BPKPM/BP4, Lembaga Pemasarakatan, Rumah Tahanan, Dokter Praktek Mandiri, Klinik dll

Tabel. 3.28
Jumlah Kasus Penderita PNEUMONIA pada BALITA di Kota Bima
dirinci menurut Jenis Kelamin per Kecamatan, Tahun 2023

Satuan : Orang

NO	KECAMATAN	JUMLAH BALITA	BALITA BATUK ATAU KESULITAN BERNAPAS			PERKIRAAN PNEUMONIA BALITA
			JUMLAH KUNJUNGAN	DIBERIKAN TATALAKSANA STANDAR	%	
1	RASANA BARAT	4.592	1.194	1.194	100	65.482
2	RASANA TIMUR	1.809	1.426	1.426	100	25.796
3	ASAKOTA	3.341	3.187	3.187	100	47.643
4	RABA	4.790	2.224	2.224	100	68.305
5	MPUNDA	4.646	1.559	1.559	100	66.252
KOTA BIMA		19.178	9.590	9.590	100.00	273.478
Prevalensi pneumonia pada balita (%)						6,38%
Jumlah Puskesmas yang melakukan tatalaksana Standar minimal 60%						7
Persentase Puskesmas yang melakukan tatalaksana standar minimal 60%						100,00%
Tahun 2022		16.217	10.300	10.300	100,00	1.035
Tahun 2021		16.632	10.563	10.563	100	1.061
Tahun 2020		16.049	10.193	10.193	100	1.024
Tahun 2019		13.358	8.484	8.484	100	2.192
Tahun 2018		13.305	8.450	8.450	100	2.183

Sumber: Bidang P2PL, Dinas Kesehatan Kota Bima, Tahun 2024

Keterangan:

Jumlah kasus adalah seluruh kasus yang ada di wilayah kerja puskesmas tersebut termasuk kasus yang ditemukan di RS

Lanjutan Tabel. 3.28

Satuan : Orang

NO	KECAMATAN	REALISASI PENEMUAN									BATUK BUKAN PNEUMONIA		
		PENDERITA PNEUMONIA PADA BALITA											
		PNEUMONIA			PNEUMONIA BERAT			JUMLAH PENDERITA					
		Lk	Pr	Lk+Pr	Lk	Pr	Lk+Pr	Lk	Pr	Lk+Pr	Lk	Pr	Lk+Pr
1	RASANA BARAT	15	12	2	5	17	17	34	0	596	565	1.161	1.726
2	RASANA TIMUR	66	42	1	0	67	42	109	1	735	572	1.307	1.879
3	ASAKOTA	61	69	1	1	62	70	132	1	1.383	1.666	3.049	4.715
4	RABA	36	55	0	0	36	55	91	0	1.076	1.064	2.140	3.204
5	MPUNDA	155	124	53	27	208	151	359	1	638	562	1.200	1.762
KOTA BIMA		333	302	57	33	390	335	725	2	4.428	4.429	8.857	13.286
	Tahun 2022	425	335	760	24	11	35	449	346	795	4.469	4.625	9.094
	Tahun 2021	436	344	780	25	11	36	461	355	816	4.583	4.743	9.326
	Tahun 2020	156	161	317	3	0	3	159	161	320	4.293	4.014	8.307
	Tahun 2019	176	153	329	10	7	17	186	160	346	5.711	1.376	7.087
	Tahun 2018	267	216	483	14	12	26	281	228	509	4.850	6.428	11.278

Sumber: Bidang P2PL, Dinas Kesehatan Kota Bima, Tahun 2024

Tabel. 3.29
Jumlah Kasus Diare yang dilayani di Kota Bima
di rinci menurut Kelompok Umur per Kecamatan, Tahun 2023

Satuan : Orang

NO KECAMATAN	JUMLAH PENDUDUK		JUMLAH TARGET PENEMUAN		JUMLAH KASUS PENDERITA DIARE YANG DATANG DAN DILAYANI DI FASYANKES				
					DI LAYANI		MENDAPAT ORALIT		MENDAPAT ZINK
	SEMUA UMUR	BALITA	SEMUA UMUR	BALITA	SEMUA UMUR	BALITA	SEMUA UMUR	BALITA	BALITA
1 RASANA E BARAT	45.923	4.592	1.240	774	615	340	615	340	340
2 RASANA E TIMUR	18.096	1.837	489	305	534	295	534	295	295
3 ASAKOTA	33.407	3.341	902	563	722	399	722	399	399
4 RABA	47.900	4.790	1.293	808	894	461	894	461	461
5 MPUNDA	46.463	4.646	1.255	783	814	419	814	419	419
KOTA BIMA	191.789	19.206	5.178	3.233	3.579	1.914	3.579	1.914	1.914
Angka Kesakitan Diare per 1.000 pddk					27	17			
Tahun 2022	157.851	16.217	8.524	4.101	2.904	1.687	2.904	1.666	1.666
Tahun 2021	155.519	16.632	8.398	4.206	2.860	1.730	2.860	1.714	1.710
Tahun 2020	152.941	16.049	9.102	4.262	3.700	1.855	3.108	1.855	1.855
Tahun 2019	149.498	13.358	14.950	3.974	4.502	1.830	4.502	1.798	1.798
Tahun 2018	146.959	13.305	7.936	3.365	5.186	2.699	5.186	2.699	2.687

Sumber: Bidang P2PL, Dinas Kesehatan Kota Bima, Tahun 2024

Keterangan

- 1 Jumlah kasus adalah seluruh kasus yang ada di wilayah kerja puskesmas tersebut termasuk kasus yang ditemukan di RS
- 2 Persentase perkiraan jumlah kasus diare yang datang ke fasyankes besarnya sesuai dengan perkiraan daerah, namun jika tidak tersedia maka menggunakan perkiraan 10% dari perkiraan jumlah penderita untuk semua umur dan 20% untuk balita

Tabel. 3.30
Jumlah Kasus Kusta Terdaftar dan Angka Prevalensi Penyakit Kusta di Kota Bima
dirinci menurut Type/Jenis Kusta dan Usia Penderita per Kecamatan, Tahun 2023

Satuan : Orang

NO KECAMATAN	KASUS PENYAKIT KUSTA TERDAFTAR								
	Pausi Basiler (PB)/ Kusta kering			Multi Basiler (MB)/ Kusta Basah			TOTAL PB + MB		
	ANAK	DEWASA	JMLH	ANAK	DEWASA	JMLH	ANAK	DEWASA	JMLH
1 RASANA E BARAT	0	0	0	0	4	4	0	4	4
2 RASANA E TIMUR	0	0	0	0	3	3	0	3	3
3 ASAKOTA	1	1	2	0	11	11	1	12	13
4 RABA	1	1	2	0	11	11	1	12	13
5 MPUNDA	0	0	0	2	5	7	2	5	7
KOTA BIMA	2	2	4	2	34	36	4	36	40
Angka Prevalensi Penyakit Kusta Per 10.000 Penduduk									2,09
Tahun 2022	0	1	1	5	26	31	5	27	32
Tahun 2021	1	2	3	5	14	19	6	16	22
Tahun 2020	0	2	2	9	30	39	9	32	41
Tahun 2019	0	6	6	7	24	31	7	30	37
Tahun 2018	0	4	4	7	20	27	7	24	31

Sumber: Bidang P2PL, Dinas Kesehatan Kota Bima, Tahun 2024

2. Pengendalian Penyakit Tular Vektor dan Zoonotik

Tabel. 3.31
Jumlah Kasus Demam Berdarah Dangu (DBD) di Kota Bima
dirinci menurut Jenis Kelamin per Kecamatan, Tahun 2023

Satuan : Kasus

NO	KECAMATAN	KASUS DEMAM BERDARAH DENGUE (DBD)								
		JUMLAH KASUS DBD			JUMLAH KEMATIAN AKIBAT DBD			ANGKA KEMATIAN DBD CFR (%)		
		Lk	Pr	Lk + Pr	Lk	Pr	Lk + Pr	Lk	Pr	Lk + Pr
1	RASANA BARAT	28	29	57	1	1	2	3.57	3.45	3.51
2	RASANA TIMUR	10	7	17	0	0	0	0.00	0.00	0.0
3	ASAKOTA	43	44	87	0	0	0	0.00	0.00	0.00
4	RABA	33	26	59	0	0	0	0.00	0.00	0.00
5	MPUNDA	23	29	52	0	0	0	0.00	0.00	0.00
KOTA BIMA		137	135	272	1	1	2	0,7	0,7	0,7
Angka Kesakitan DBD per 100.000 penduduk		141,82								
	Tahun 2022	109	121	230	0	1	1	0,0	0,8	0,4
	Tahun 2021	64	71	135	0	1	1	0,0	1,4	0,7
	Tahun 2020	118	135	253	3	3	6	2,5	2,2	2,4
	Tahun 2019	69	75	144	1	4	5	1,4	5,3	3,5
	Tahun 2018	20	16	36	-	-	0	0,0	0,0	0,0

Sumber: Bidang P2PL, Dinas Kesehatan Kota Bima, Tahun 2024

Tabel. 3.32
Jumlah Kasus Penderita Malaria di Kota Bima
dirinci menurut Jenis Kelamin per Kecamatan, Tahun 2023

Satuan : Kasus

NO	KECAMATAN	JUMLAH SUSPECT	PENANGANAN KASUS MALARIA									Angka Kesakitan per 1.000 Pddk	Angka Kematian (CFR)	
			KONFIRMASI LABORATORIUM (MIKRO SKOPIS)		POSITIF			PENGobatan STANDAR		KEMATIAN AKIBAT MALARIA				
			JML	%	Lk	Pr	Lk+Pr	JML	%	Lk	Pr	Lk+Pr	(Rasio)	%
1	RASANA BARAT	0	0	-	0	0	0	0	0.00	0	0	0	0.00	0.00
2	RASANA TIMUR	3	3	100.00	0	0	0	0	0.00	0	0	0	0.00	0.00
3	ASAKOTA	62	62	100.00	2	0	2	2	100.00	0	0	0	0.06	0.00
4	RABA	332	332	100.00	0	0	0	0	0.00	0	0	0	0.00	0.00
5	MPUNDA	62	62	100.00	2	0	2	2	100.00	0	0	0	0.04	0.00
KOTA BIMA		459	459	100.00	4	0	4	4	100.00	0	0	0	0.02	0.00
Tahun 2022		160	160	100,00	4	1	5	5	100,00	1	0	1	0,03	20,00
Tahun 2021		57	57	100,00	3	0	3	3	100,00	1	0	1	0,02	33,33
Tahun 2020		17	17	100,00	1	1	2	2	100,00	0	0	0	0,01	0,00
Tahun 2019		67	67	100,00	2	0	2	2	100,00	0	0	0	0,01	0,00

Sumber: Bidang P2PL, Dinas Kesehatan Kota Bima, Tahun 2024

Tabel. 3.33
Jumlah Kasus Penyakit yang Dapat Dicegah Dengan Imunisasi (PD3I) di Kota Bima
dirinci menurut Jenis Kelamin per Kecamatan, Tahun 2023

Satuan : Kasus

		KASUS PD3I									
NO	KECAMATAN	DIFTERI				HEPATITIS B			SUSPEK CAMPAK		
		JUMLAH KASUS			MENINGGAL	JUMLAH KASUS					
		Lk	Pr	Lk+Pr		Lk	Pr	Lk+Pr	Lk	Pr	Lk+Pr
1	RASANA BARAT	0	0	0	0	0	0	0	24	30	54
2	RASANA TIMUR	0	0	0	0	0	0	0	5	6	11
3	ASAKOTA	0	1	1	0	0	0	0	28	23	51
4	RABA	0	0	0	0	0	0	0	6	7	13
5	MPUNDA	0	0	0	0	0	0	0	20	14	34
KOTA BIMA		0	1	0	0	0	0	0	83	80	163
Incidence Rate Suspect Campak per 100.000 Pddk									86,73	83,25	84,99
Tahun 2022		1	0	1	0	0	0	0	5	2	7
Tahun 2021		-	-	-	-	-	-	-	-	-	-
Tahun 2020		-	-	-	-	-	-	-	-	-	-
Tahun 2019		-	-	-	-	-	-	-	-	-	-

Sumber: Bidang P2PL, Dinas Kesehatan Kota Bima, Tahun 2024

3. Pengendalian Penyakit Tidak Menular

Tabel. 3.34
Pelayanan Kesehatan Penderita Hipertensi di Kota Bima
dirinci menurut Jenis Kelamin per Kecamatan, Tahun 2023

Satuan : Orang

NO	KECAMATAN	JUMLAH ESTIMASI PENDERITA HIPERTENSI BERUSIA ≥ 18 TAHUN			JUMLAH PENDERITA HIPERTENSI MENDAPAT PELAYANAN KESEHATAN			
		Lk	Pr	Lk + Pr	Lk	Pr	Lk + Pr	%
1	RASANA BARAT	1.156	1.176	2.332	876	978	1.854	79,50
2	RASANA TIMUR	464	455	919	333	368	701	76,28
3	ASAKOTA	844	853	1.697	345	504	849	50,03
4	RABA	1.209	1.224	2.433	976	1.081	2.057	84,55
5	MPUNDA	1.173	1.187	2.360	437	569	1.006	42,63
KOTA BIMA		4.846	4.895	9.741	2.967	3.500	6.467	66,39
Tahun 2022		4.208	5.305	9.513	2.743	4.471	7.214	75,83
Tahun 2021		4.786	4.727	9.513	2.950	2.836	5.786	60,82
Tahun 2020		23.517	22.999	46.516	3.910	3.985	7.895	16,97
Tahun 2019		13.780	14.025	27.805	3.308	5.130	8.438	30,35
Tahun 2018		14.886	15.716	30.602	3.185	6.245	9.430	30,81

Sumber: Bidang P2PL, Dinas Kesehatan Kota Bima, Tahun 2024

Tabel. 3.35
Pelayanan Kesehatan Penderita Diabetes Melitus (DM) di Kota Bima
di rinci per Kecamatan, Tahun 2023

Satuan : Orang

NO	KECAMATAN	JUMLAH ESTIMASI PENDERITA DIABETES MELITUS (Jiwa)	JUMLAH PENDERITA DIABETES MELITUS (DM) MENDAPAT PELAYANAN KESEHATAN SESUAI STANDAR	
			JUMLAH	%
1	RASANA E BARAT	885	885	100,00
2	RASANA E TIMUR	349	349	100,00
3	ASAKOTA	644	644	100,00
4	RABA	923	923	100,00
5	MPUNDA	895	895	100,00
KOTA BIMA		3.696	3.696	100,00
Tahun 2022		3.608	3.608	100,00
Tahun 2021		3.523	3.500	99,35
Tahun 2020		9.673	9.664	99,91
Tahun 2019		3.806	3.776	99,21
Tahun 2018		3.765	3.705	98,41

Sumber: Bidang P2PL, Dinas Kesehatan Kota Bima, Tahun 2024

Tabel. 3.36
Pelayanan Kesehatan Orang Dengan Gangguan Jiwa Berat (ODGJ) di Kota Bima
di rinci menurut Kecamatan, Tahun 2023

Satuan : Orang

NO	KECAMATAN	ESTIMASI TARGET SASARAN ODGJ BERAT	ODGJ BERAT MENDAPAT PELAYANAN KESEHATAN			
			SKIZOFRENIA	PSIKOTIK AKUT	JUMLAH	%
1	RASANA E BARAT	119	91	26	117	98,32
2	RASANA E TIMUR	47	8	5	13	27,66
3	ASAKOTA	87	28	17	45	51,72
4	RABA	125	59	22	81	64,80
5	MPUNDA	121	105	2	107	88,43
KOTA BIMA		499	291	72	363	72,75
TAHUN 2022		488	354	44	398	81,56
TAHUN 2021		378	281	35	316	83,60
TAHUN 2020		405	253	32	285	70,37
TAHUN 2019		450	273	37	310	68,89
TAHUN 2018		1.185	289	36	325	27,43

Sumber: Bidang P2PL, Dinas Kesehatan Kota Bima, Tahun 2024

E. Kesehatan Lingkungan

Tabel. 3.37
Jumlah Sarana Air Minum di Kota Bima yang Diawasi/Diperiksa Kualitas Air Minumnya Sesuai Standar di rinci menurut Kecamatan, Tahun 2023

Satuan : Unit

NO	KECAMATAN	JUMLAH DESA/KELURAHAN	JUMLAH SARANA AIR MINUM	SARANA AIR MINUM YANG DIAWASI/ DIPERIKSA KUALITAS AIR MINUMNYA SESUAI STANDAR (AMAN)	
				JUMLAH	%
1	RASANA BARAT	6	6.338	91	1,44
2	RASANA TIMUR	8	3.999	50	1,25
3	ASAKOTA	6	7.684	30	0,39
4	RABA	11	7.169	40	0,56
5	MPUNDA	10	9.977	60	0,60
KOTA BIMA		41	35.167	271	0,77
	Tahun 2022	41	34.607	17.696	51,13
	Tahun 2021	41	29.845	16.985	56,91
	Tahun 2020	41	23.562	14.554	61,77
	Tahun 2019	41	23.562	16.450	69,82
	Tahun 2018	41	25.177	18.289	72,64

Sumber: Bidang P2PL, Dinas Kesehatan Kota Bima, Tahun 2024

Tabel. 3.38
Jumlah Kepala Keluarga (KK) Dengan Akses Terhadap Fasilitas Sanitasi yang Layak (Jamban Sehat) di Kota Bima di rinci per Kecamatan, Tahun 2023

Satuan : KK

NO	KECAMATAN	JUMLAH KEPALA KELUARGA (KK)	JUMLAH KK PENGGUNA			KELUARGA DENGAN AKSES TERHADAP FASILITAS SANITASI YANG LAYAK (JAMBAN SEHAT)		% KK DENGAN AKSES TERHADAP FASILITAS SANITASI YANG AMAN
			AKSES SANITASI AMAN	AKSES SANITASI LAYAK SENDIRI	AKSES SANITASI LAYAK BERSAMA	JUMLAH	%	
1	RASANA BARAT	9.035	729	7.826	480	9.035	100,00	8,07
2	RASANA TIMUR	5.769	1.434	3.694	641	5.769	100,00	24,86
3	ASAKOTA	9.573	1.276	7.339	958	9.573	100,00	13,33
4	RABA	11.626	1.673	6.500	3.453	11.626	100,00	14,39
5	MPUNDA	9.977	1.103	8.607	267	9.977	100,00	11,06
KOTA BIMA		45.980	6.215	33.966	5.799	45.980	100,00	13,52
	Tahun 2022	50.485	6.215	36.357	3.408	45.980	91,08	12,31
	Tahun 2021	49.355	4.926	34.943	8.898	48.767	98,81	9,98
	Tahun 2020	48.048	4.839	32.886	9.566	47.291	98,42	10,07
	Tahun 2019	47.020	4.792	26.229	9.568	40.589	86,32	10,19
	Tahun 2018	46.043	3.635	33.093	5.640	42.368	92,02	7,89

Sumber: Bidang P2PL, Dinas Kesehatan Kota Bima, Tahun 2024



PEMERINTAH KOTA BIMA
DINAS KOMINFOTIK

BAB IV

KELUARGA BERENCANA

2024

**STATISTIK KEPENDUDUKAN
DAN KESEJAHTERAAN SOSIAL**

METADATA

1. **Keluarga Berencana** (atau biasa disingkat dengan **KB**) merupakan suatu program pemerintah Indonesia sejak tahun 1970 yang bertujuan untuk membatasi jumlah kelahiran guna menciptakan keluarga yang sehat dan sejahtera.
 - Keluarga Berencana (KB) merupakan salah satu pelayanan kesehatan preventif yang paling dasar dan utama bagi wanita. meskipun tidak selalu diakui demikian.
 - Peserta KB dibagi menjadi dua yaitu Peserta KB Aktif dan Peserta KB Baru. Peserta KB Aktif adalah Pasangan Usia Subur (PUS) yang saat ini menggunakan salah satu alat kontrasepsi tanpa diselingi kehamilan.
2. **Keluarga Sejahtera** adalah keluarga yang dibentuk berdasarkan perkawinan yang sah. mampu memenuhi kebutuhan spiritual dan materi yang layak. bertakwa kepada Tuhan Yang Maha Esa. memiliki hubungan yang selaras. serasi dan seimbangan anggota dan antar keluarga dengan masyarakat dan lingkungan.
3. **Keluarga Prasejahtera** adalah keluarga yang belum dapat memenuhi salah satu atau lebih dari 5 kebutuhan dasarnya (basic needs) sebagai Keluarga Sejahtera I. seperti kebutuhan akan pengajaran agama. pangan. papan. sandang dan kesehatan.
4. **Usia Kawin Pertama Perempuan.** adalah usia dimana seorang perempuan melangsungkan perkawinan pertama kalinya.

Manfaat : Pada umumnya. hubungan seksual pertama kali dilakukan bertepatan dengan perkawinan pertama. karena biasanya seseorang akan melakukan hubungan seksual jika sudah dalam ikatan perkawinan. Hubungan seksual merupakan awal seseorang berisiko hamil. Oleh karena itu usia perkawinan pertama juga dapat digunakan sebagai indikator awal seseorang berisiko hamil. Dengan demikian usia kawin pertama merupakan indikator sosial dan demografi yang penting.

5. **Median usia kawin pertama** untuk perempuan pernah kawin umur 25-49 tahun didefinisikan sebagai usia di mana 50% dari semua perempuan dalam kelompok umur sudah melakukan perkawinan.
Perhitungan dilakukan dengan mengambil Nilai tengah dari urutan usia kawin pertama pada perempuan pernah kawin umur 25-49 tahun pada periode tertentu.
6. **Pasangan Usia Subur (PUS)** adalah pasangan suami istri yang istrinya berumur antara 15 sampai dengan 49 tahun atau pasangan suami istri yang istri berumur kurang dari 15 tahun dan sudah haid atau istri berumur lebih dari 50 tahun. tetapi masih haid (datang bulan).
7. **Penduduk Anak** adalah penduduk yang berusia 0 – 18 Tahun. dan belum menikah.
8. **Bina Keluarga Balita (BKB).** merupakan suatu program dalam rangka pembinaan keluarga untuk mewujudkan tumbuh kembang balita secara optimal. BKB ini tidak sama dengan PAUD (Pendidikan Anak Usia Dini) atau pun TPA karena sasaran dari BKB adalah keluarga/orang tua yang memiliki anak balita usia 0-5 tahun.
9. **Kelompok Bina Keluarga Remaja (BKR)** adalah suatu kelompok / wadah kegiatan yang terdiri dari keluarga mempunyai remaja usia 10-24 tahun yang dilakukan untuk meningkatkan pengetahuan. sikap dan perilaku orang tua dalam rangka pengasuhan tumbuh kembang remaja.
10. **Bina Keluarga Lansia (BKL)** adalah kelompok kegiatan (Poktan) keluarga yang mempunyai lansia yang bertujuan meningkatkan pengetahuan dan keterampilan keluarga yang memiliki lansia dan lansia itu sendiri untuk meningkatkan kualitas hidup lansia.

IV. KELUARGA BERENCANA

Tabel. 4.01
Rata-Rata Jumlah Anak Per Keluarga di Kota Bima
dirinci per Kecamatan. Tahun 2023

N O	KECAMATAN	JUMLAH PENDUDUK BERSTATUS ANAK	JUMLAH KELUARGA (KK)	RATA-RATA JUMLAH ANAK PER KELUARGA	SATUAN
1	RASANA BARAT	9.956	8.984	1.11	Orang
2	RASANA TIMUR	6.403	5.679	1.13	Orang
3	ASAKOTA	12.827	9.366	1.37	Orang
4	RABA	12.901	11.441	1.13	Orang
5	MPUNDA	11.137	8.942	1.25	Orang
KOTA BIMA		53.224	44.412	1.20	Orang
	Tahun 2022	52.154	50.485	1.03	Orang
	Tahun 2021	53.914	49.355	1.09	Orang
	Tahun 2020	50.701	48.048	1.06	Orang
	Tahun 2019	50.726	45.253	1.12	Orang

Sumber Data : Dinas Pengendalian Penduduk dan Keluarga Berencana Kota Bima. Tahun 2024

Keterangan: Penduduk berstatus anak adalah penduduk yang berusia 0 - 18 Tahun dan belum menikah

Tabel. 4.02
Jumlah Kelahiran Bayi di Kota Bima
dirinci Menurut Jenis Kelamin per Kecamatan. Tahun 2023

Satuan : Orang

N O	KECAMATAN	KELAHIRAN BAYI					
		LAHIR HIDUP		Lk + Pr	LAHIR MATI		Lk + Pr
		Lk	Pr		Lk	Pr	
1	RASANA BARAT	354	297	651	5	0	5
2	RASANA TIMUR	165	147	312	3	1	4
3	ASAKOTA	317	260	577	1	0	1
4	RABA	313	291	604	2	2	4
5	MPUNDA	341	333	674	1	2	3
KOTA BIMA		1.490	1.328	2.818	12	5	17
	Tahun 2022	1.632	1.430	3.062	15	9	24
	Tahun 2021	1.717	1.609	3.326	17	14	31
	Tahun 2020	1.598	1.636	3.234	10	11	21
	Tahun 2019	1.721	1.549	3.270	15	5	20
	Tahun 2018	1.680	1.599	3.279	12	10	22

Sumber: Bidang Kesehatan Keluarga. Dinas Kesehatan Kota Bima. Tahun 2024

Tabel. 4.03
Jumlah Perempuan (Usia 15-49 Thn) di Kota Bima
di rinci menurut Kelompok Umur dan status perkawinan. Tahun 2023

Satuan : Orang

N O	KELOMPOK UMUR	STATUS PERKAWINAN PEREMPUAN USIA 15 - 49 TAHUN				JUMLAH PENDUDUK PEREMPUAN (15-49 Thn)	PROPORSI PEREMPUAN BELUM KAWIN (%)	RATA RATA USIA KAWIN PERTAMA PEREMPUAN (15-49 Thn)	MEDIAN USIA KAWIN PERTAMA PEREMPUAN (M UKP) (25-49 Thn)
		BELUM KAWIN	KAWIN	CERAI HIDUP	CERAI MATI				
1	15 - 19	6.076	260	3	1	6.340	95.84		
2	20 - 24	4.807	1.838	78	7	6.730	71.43		
3	25 - 29	2.021	4.046	193	17	6.277	32.20		
4	30 - 34	737	5.244	311	34	6.326	11.65	36 Tahun	38 Tahun
5	35 - 39	403	5.487	402	104	6.396	6.30		
6	40 - 44	356	5.426	476	166	6.424	5.54		
7	45 - 49	284	4.664	358	303	5.609	5.06		
KOTA BIMA		14.684	26.965	1.821	632	44.102	33.30	36 Tahun	38 Tahun
Tahun 2022		14.734	26.494	1.731	604	43.563	33.82	37 Tahun	38 Tahun
Tahun 2021		-	-	-	-	-	-	-	-
Tahun 2020		-	-	-	-	-	-	-	-
Tahun 2019		-	-	-	-	-	-	-	-

Sumber Data : Dinas Kependudukan dan Pencatatan Sipil Kota Bima. Tahun 2024

Tabel. 4.04
Jumlah Perempuan Remaja (Usia 15-19 Thn) di Kota Bima
yang Sudah Kawin dan Melahirkan di rinci per Kecamatan. Tahun 2023

Satuan : Orang

N O	KECAMATAN	STATUS PERKAWINAN PEREMPUAN REMAJA (Usia 15-19 Thn)		JUMLAH PENDUDUK PEREMPUAN REMAJA (15 - 19 Thn)	JUMLAH PEREMPUAN REMAJA (15 - 19 Thn) YANG SUDAH MELAHIRKAN	Angka Kelahiran Remaja (ASFR 15-19) %
		BELUM KAWIN	KAWIN			
1	RASANA E BARAT	1.256	40	1.296	-	0.00
2	RASANA E TIMUR	763	26	789	-	0.00
3	ASAKOTA	1.406	40	1.446	-	0.00
4	RABA	1.429	62	1.491	-	0.00
5	MPUNDA	1.342	8	1.350	-	0.00
KOTA BIMA		6.196	176	6.372	0	0.00
Tahun 2022		5.968	251	6.219	0	0.00
Tahun 2021						
Tahun 2020						
Tahun 2019						

Sumber Data : Dinas Pengendalian Penduduk dan Keluarga Berencana Kota Bima. Tahun 2024

Ket : ASFR 15-19 : Age Specific Fertility Rate/ASFR 15-19) : Angka Kelahiran Remaja Putri

Tabel. 4.05
Jumlah Pasangan Usia Subur (PUS) di Kota Bima
di rinci menurut Kesertaan KB per Kecamatan. Tahun 2023

Satuan : PUS

N O	KECAMATAN	PASANGAN USIA SUBUR (PUS)				JUMLAH PUS	% PUS BELUM BER- KB
		JUMLAH PUS PESERTA KB	PUS PENERIMA BANTUAN IURAN (PBI - JKN) YANG BER- KB	JUMLAH PUS YANG INGIN BER- KB TAPI TIDAK TERLAYANI	JUMLAH PUS YANG BELUM BER- KB		
1	RASANA BARAT	2.642	1.628	515	515	5.300	19.43
2	RASANA TIMUR	2.656	2.005	272	272	5.205	10.45
3	ASAKOTA	4.313	3.298	638	638	8.887	14.36
4	RABA	4.870	3.204	694	694	9.462	14.67
5	MPUNDA	4.104	2.258	677	677	7.716	17.55
KOTA BIMA		18.585	12.393	2.796	2.796	36.570	15.29
	Tahun 2022	20.367	15.723	2.147	4.661	42.898	15.87
	Tahun 2021	12.098	-	-	10.876	22.974	47.34
	Tahun 2020	26.465	-	-	5.252	31.717	16.56
	Tahun 2019	23.987	-	-	6.177	30.164	20.48

Sumber Data : Dinas Pengendalian Penduduk dan Keluarga Berencana Kota Bima. Tahun 2024

Tabel. 4.06
Jumlah Peserta KB di Kota Bima
dirinci berdasarkan Alat/Metode KB yang digunakan per Kecamatan. Tahun 2023

NO	KECAMATAN	JUMLAH PESERTA KB AKTIF BERDASARKAN ALAT/METODE KB						
		Suntik KB	Obat/ Pil KB	IUD/ Spiral	Susuk/implant	Kondom	Vagina Diafragma	Spermatasida
1	RASANA BARAT	1.447	94	194	815	63	0	0
2	RASANA TIMUR	1.328	57	61	783	10	0	0
3	ASAKOTA	3.056	65	205	1.068	55	0	0
4	RABA	2.044	101	204	1.293	57	0	0
5	MPUNDA	1.642	149	372	997	78	0	0
KOTA BIMA		9.517	466	1.036	4.956	263	0	0
	Tahun 2022	11.441	251	1.925	6.076	183	0	0
	Tahun 2021	6.694	141	1.022	3.757	35	0	0
	Tahun 2020	9.030	2.063	6.822	5.900	1.124	0	0
	Tahun 2019	8.149	1.870	6.405	4.991	1.045	0	0
	Tahun 2018	-	-	-	-	-	-	-

Sumber Data : Dinas Pengendalian Penduduk dan Keluarga Berencana Kota Bima. Tahun 2024



Lanjutan Tabel. 4.06

Satuan : Orang

NO KECAMATAN	JUMLAH PESERTA KB AKTIF BERDASARKAN ALAT/METODE KB				JUMLAH PELAYANAN KB PASCA PERSALINAN	JUMLAH FASYANKES YANG SIAP MELAYANI MKJP
	Vasektomi	Tubektomi	Metode Kontrasepsi Jangka Panjang (MKJP)	TOTAL PESERTA KB		
1 RASANAE BARAT	6	73	1.088	3.780	320	11
2 RASANAE TIMUR	2	27	873	3.141	191	9
3 ASAKOTA	10	65	1.348	5.872	404	10
4 RABA	1	77	1.575	5.352	433	19
5 MPUNDA	2	72	1.443	4.755	205	13
	21	314	6.327	22.900	1.553	62
Tahun 2022	466	25	8.492	28.859	1.182	62
Tahun 2021	23	386	-	12.058	-	-
Tahun 2020	1.453	73	73	26.538	-	-
Tahun 2019	1.454	73	73	24.060	-	-
Tahun 2018	-	-	-	-	-	-

Sumber Data : Dinas Pengendalian Penduduk dan Keluarga Berencana Kota Bima. Tahun 2024

Tabel. 4.07
Sarana dan Prasarana Keluarga Berencana (KB) di Kota Bima
di rinci per Kecamatan. Tahun 2023

Satuan : Unit

N O	KECAMATAN	SARANA DAN PRASARANA KB				
		JUMLAH ALAT PERAGA KB (Kit)	JUMLAH BALAI PENYULUH KB	UNIT PELAYANAN KB		
				PUSKESMAS	PUSKEMAS PEMBANTU	Pos Pelayanan KB Desa
1	RASANAE BARAT	1	1			11
2	RASANAE TIMUR	1	1			9
3	ASAKOTA	1	1			10
4	RABA	1	1			19
5	MPUNDA	1	1			13
	KOTA BIMA	5	5	0	0	62
	Tahun 2022	5	5	7	16	63
	Tahun 2021	5	5	7	16	63
	Tahun 2020	5	5	7	16	63
	Tahun 2019	-	-	7	16	64
	Tahun 2018	-	-	7	16	64

Sumber Data : Dinas Pengendalian Penduduk dan Keluarga Berencana Kota Bima. Tahun 2024

Tabel 4.08
Jumlah Tenaga Klinik dan Petugas KB di Kota Bima
di rinci per Kecamatan Tahun 2023

Satuan : Orang

NO	KECAMATAN	TENAGA KLINIK KB			PETUGAS KB			
		DOKTER	BIDAN	PERAWAT KESEHATAN	PETUGAS LAPANGAN		PENYULUH KB	
					SUDAH IKUT PELATIHAN	BELUM IKUT PELATIHAN	SUDAH IKUT PELATIHAN	BELUM IKUT PELATIHAN
1	RASANA E BARAT	0	0	0	1	0	3	0
2	RASANA E TIMUR	0	0	0	1	0	3	0
3	ASAKOTA	0	0	0	1	0	3	0
4	RABA	0	0	0	1	0	4	0
5	MPUNDA	0	0	0	1	0	4	0
KOTA BIMA		0	0	0	5	0	17	0
Tahun 2022		0	0	0	5	0	18	0
Tahun 2021		0	0	0	5	0	18	0
Tahun 2020		0	0	0	5	0	18	0
Tahun 2019		0	0	0	5	0	19	0

Sumber Data : Dinas Pengendalian Penduduk dan Keluarga Berencana Kota Bima. Tahun 2024

Tabel 4.09
Jumlah Kelompok Bina Keluarga di Kota Bima
di rinci per Kecamatan Tahun 2023

Satuan : Kelompok

NO	KECAMATAN	KELOMPOK BINA KELUARGA			JUMLAH
		Kelompok Bina Keluarga Balita	Kelompok Bina Keluarga Remaja	Kelompok Bina Keluarga Lansia	
1	RASANA E BARAT	6	4	3	13
2	RASANA E TIMUR	6	4	3	13
3	ASAKOTA	6	5	5	16
4	RABA	9	7	5	21
5	MPUNDA	8	5	7	20
KOTA BIMA		35	25	23	83
Tahun 2022		32	23	22	77
Tahun 2021		30	22	21	73
Tahun 2020		41	21	15	77
Tahun 2019		48	25	14	87

Sumber Data : Dinas Pengendalian Penduduk dan Keluarga Berencana Kota Bima. Tahun 2024

Tabel. 4.10
Jumlah Institusi Masyarakat Pedesaan/Kelurahan di Kota Bima
di rinci per Kecamatan. Tahun 2023

Satuan : Institusi

NO	KECAMATAN	INSTITUSI MASYARAKAT PEDESAAN/KELURAHAN		JUMLAH	Jumlah Stakeholder/ORMAS Yang Berperan Serta Aktif Dalam Pengelolaan Program KKBPK
		Jumlah Pembantu Pembina KB Desa/Kelurahan	Jumlah Sub Pembantu Pembina KB Desa/Kelurahan		
1	RASANA BARAT	6	42	48	
2	RASANA TIMUR	8	35	43	
3	ASAKOTA	6	37	43	
4	RABA	11	64	75	
5	MPUNDA	10	47	57	
KOTA BIMA		41	225	266	0
Tahun 2022		41	225	266	41
Tahun 2021		41	225	266	41
Tahun 2020		41	225	266	43
Tahun 2019		41	225	266	43

Sumber Data : Dinas Pengendalian Penduduk dan Keluarga Berencana Kota Bima. Tahun 2024

Tabel 4.11
Jumlah Peserta KB Baru Pria di Kota Bima berdasarkan Alat/Metode KB
yang digunakan di rinci per Kecamatan Tahun 2023

Satuan : Akseptor

NO	KECAMATAN	PESERTA KB BARU PRIA BERDASARKAN ALAT/METODE KB									JUMLAH PESERTA KB BARU PRIA
		Suntik KB/ Implan	Obat/ Pil KB	IUD/ Spiral	Susuk	Kondom	Vagina Diafragma	Spermatisida	Vasektomi	Tubektomi	
1	RASANA BARAT	0	0	0	0	27	0	0	0	0	27
2	RASANA TIMUR	0	0	0	0	0	0	0	0	0	0
3	ASAKOTA	0	0	0	0	12	0	0	0	0	12
4	RABA	0	0	0	0	2	0	0	0	0	2
5	MPUNDA	0	0	0	0	12	0	0	0	0	12
KOTA BIMA		0	0	0	0	53	0	0	0	0	53
Tahun 2022		0	0	0	0	183	0	0	0	25	208
Tahun 2021		0	0	0	0	1.124	0	0	0	73	1.197
Tahun 2020		0	0	0	0	1.124	0	0	0	73	1.197
Tahun 2019		0	0	0	0	1.045	0	0	0	73	1.118
Tahun 2018		0	0	0	0	1.045	0	0	0	73	1.118

Sumber Data : Dinas Pengendalian Penduduk dan Keluarga Berencana Kota Bima. Tahun 2024



Tabel 4.12
Jumlah Peserta KB Baru Keluarga Prasejahtera (KPS) dan Keluarga Sejahtera I (KS I)
di Kota Bima dirinci per Kecamatan. Tahun 2023

Satuan : Akseptor

NO	KECAMATAN	PESERTA KB BARU KELUARGA PRASEJAHTERA dan KELUARGA SEJAHTERA I									JUMLAH PESERTA KB BARU KPS dan KS-I
		Suntik KB	Obat/ Pil KB	IUD/ Spiral	Susuk/ Implan	Kondom	Vagina Diafragma	Spermatidis	Vasektomi	Tubektomi	
1	RASANA BARAT	152	16	30	197	27	0	0	0	0	422
2	RASANA TIMUR	42	2	11	145	0	0	0	0	0	200
3	ASAKOTA	192	29	33	297	12	0	0	0	2	565
4	RABA	124	1	110	222	2	0	0	0	45	504
5	MPUNDA	100	11	48	210	12	0	0	0	7	388
KOTA BIMA		610	59	232	1,071	53	0	0	0	54	2,079
Tahun 2022		571	21	80	552	16	0	0	25	0	1.265
Tahun 2021		826	24	89	602	26	0	0	25	0	1.592
Tahun 2020		798	59	97	473	67	0	0	1	0	1.495
Tahun 2019		984	31	169	632	33	0	0	14	0	1.863

Sumber Data : Dinas Pengendalian Penduduk dan Keluarga Berencana Kota Bima. Tahun 2024

Tabel 4.13
Jumlah Peserta KB Aktif Jaminan Kesehatan Nasional di Kota Bima
di rinci per Kecamatan. Tahun 2023

Satuan : Akseptor

NO	KECAMATAN	PENERIMA BANTUAN IURAN			BUKAN PENERIMA BANTUAN IURAN		
		PUS	KB AKTIF	% TERHADAP PUS	PUS	KB AKTIF	% TERHADAP PUS
1	RASANA BARAT	3,223	2,252	69.87	1,021	772	75.61
2	RASANA TIMUR	2,930	2,510	85.67	620	519	83.71
3	ASAKOTA	3,708	3,068	82.74	2,114	1,897	89.74
4	RABA	5,349	4,603	86.05	632	539	85.28
5	MPUNDA	4,303	3,726	86.59	1,118	918	82.11
KOTA BIMA		19,513	16,159	82.81	5,505	4,645	84.38
Tahun 2022		19.489	15.723	80.68	5.534	4.603	83.18
Tahun 2021		19.062	1.383	7.26	5.360	4.744	88.51
Tahun 2020		22.833	19.232	84.23	8.623	7.283	84.46
Tahun 2019		21.420	17.606	82.19	7.823	7.248	92.65
Tahun 2018		-	-	-	-	-	-

Sumber Data : Dinas Pengendalian Penduduk dan Keluarga Berencana Kota Bima. Tahun 2024



Tabel 4.14
Jumlah Peserta KB Baru Pasca Persalinan dan Keguguran di Kota Bima
di rinci per Kecamatan Tahun 2023

Satuan : Akseptor

N O	KECAMATAN	JUMLAH IBU HAMIL	KB PASCA PERSALINAN		KB PASCA KEGUGURAN	
			JUMLAH	% TERHADAP BUMIL	JUMLAH	% TERHADAP BUMIL
1	RASANA E BARAT	867	320	36.91	1	0.12
2	RASANA E TIMUR	343	191	55.69	2	0.58
3	ASAKOTA	631	404	64.03	2	0.32
4	RABA	904	433	47.90	6	0.66
5	MPUNDA	877	205	23.38	5	0.57
KOTA BIMA		3,622	1,553	42.88	16	0.44
Tahun 2022		1.088	250	22.98	16	1.47
Tahun 2021		903	340	37.65	12	1.33
Tahun 2020		2.982	1.293	43.36	46	1.54
Tahun 2019		2.570	1.738	67.63	14	0.54

Sumber Data : Dinas Pengendalian Penduduk dan Keluarga Berencana Kota Bima. Tahun 2024



PEMERINTAH KOTA BIMA
DINAS KOMINFOTIK

BAB V

PENDIDIKAN

2024

**STATISTIK KEPENDUDUKAN
DAN KESEJAHTERAAN SOSIAL**

METADATA PENDIDIKAN

1. **Satuan Pendidikan** adalah kelompok layanan pendidikan yang menyelenggarakan pendidikan pada jalur formal, nonformal, dan informal pada setiap jenjang dan jenis pendidikan.
2. **Pendidikan anak usia dini (PAUD)**, adalah upaya pembinaan yang ditujukan kepada anak sejak lahir sampai dengan usia 6 tahun yang dilakukan melalui pemberian rangsangan pendidikan untuk membantu pertumbuhan dan perkembangan jasmani dan rohani agar anak memiliki kesiapan dalam memasuki pendidikan lebih lanjut.
 - **PAUD** diselenggarakan sebelum jenjang pendidikan dasar.
 - **Kelompok Bermain (KB)** merupakan satuan pendidikan anak usia dini (PAUD) pada jalur pendidikan nonformal yang menyelenggarakan pendidikan bagi anak usia di bawah lima tahun. Kelompok Bermain umumnya beroperasi sampai siang hari saja, dan memiliki staf suster anak atau sukarelawan..
 - **Taman Kanak-Kanak (TK)** adalah jenjang pendidikan anak usia dini (PAUD) dalam bentuk pendidikan formal yang tersedia untuk anak berumur 4 hingga 6 tahun, dengan lama program pembelajaran sebanyak 1 atau 2 tahun.
3. **Pendidikan Dasar**, adalah jenjang pendidikan pada jalur pendidikan formal yang melandasi jenjang pendidikan menengah. Pendidikan dasar diterapkan pada sembilan tahun masa kanak-kanak setiap warga negara, terutama pada anak-anak berumur 7 hingga 15 tahun. Pendidikan dasar diselenggarakan

pada satuan-satuan pendidikan berbentuk *sekolah dasar* (SD) dan *madrasah ibtidaiyah* (MI) atau bentuk lain yang sederajat, serta dilanjutkan pada satuan-satuan pendidikan yang berbentuk *sekolah menengah pertama* (SMP) dan *madrasah tsanawiah* (MTs) atau bentuk lain yang sederajat.

4. ***Ruang Kelas***, adalah suatu ruangan dalam bangunan sekolah, yang berfungsi sebagai tempat untuk kegiatan tatap muka dalam proses kegiatan belajar mengajar (KBM). Mebeler dalam ruangan ini terdiri dari meja siswa, kursi siswa, meja guru, lemari kelas, papan tulis, serta aksesoris ruangan lainnya yang sesuai. Ukuran yang umum adalah 9m x 8m.
5. ***Peserta Didik***, adalah anggota masyarakat yang berusaha mengembangkan potensi diri melalui proses pembelajaran pada jalur pendidikan baik pendidikan informal, pendidikan formal maupun pendidikan nonformal, pada jenjang pendidikan dan jenis pendidikan tertentu.
6. ***Rombongan Belajar (Rombel)***, adalah tempat pertemuan antara siswa dan guru, sehingga sebuah rombel dianggap sah sebagai sebuah rombel jika memiliki siswa minimal 20 orang dan adanya guru yang mengajar.
7. ***Angka Partisipasi Kasar (APK)*** adalah perbandingan antara jumlah murid pada jenjang pendidikan tertentu (SD, SMP, SMA dan sebagainya) dengan penduduk kelompok usia sekolah yang sesuai dan dinyatakan dalam persentase. Semakin tinggi APK berarti semakin banyak anak usia sekolah yang bersekolah di suatu jenjang pendidikan tertentu pada wilayah tertentu.

8. **Angka Partisipasi Murni (APM)** adalah perbandingan antara jumlah siswa kelompok usia sekolah pada jenjang pendidikan tertentu dengan penduduk usia sekolah yang sesuai dan dinyatakan dalam persentase. Semakin tinggi APM berarti banyak anak usia sekolah yang bersekolah pada suatu jenjang pendidikan yang sesuai.
9. **Angka Partisipasi Sekolah (APS)** adalah perbandingan antara jumlah murid kelompok usia sekolah tertentu yang bersekolah pada berbagai jenjang pendidikan dengan penduduk kelompok usia sekolah yang sesuai dan dinyatakan dengan persentase. Makin tinggi APS berarti makin banyak anak usia sekolah yang bersekolah di suatu daerah.
10. **Anak Usia Sekolah** adalah anak yang berada pada usia-usia sekolah menurut jenjang pendidikan.
- | | |
|--------------------------------|----------------------|
| TK/KB – PAUD | : Usia 5 – 6 Tahun |
| Sekolah Dasar (SD) | : Usia 7 – 12 Tahun |
| Sekolah Menengah Pertama (SMP) | : Usia 13 – 15 Tahun |
| Sekolah Menengah Atas (SMA) | : Usia 16 – 18 Tahun |

V. PENDIDIKAN

5.1 PENDIDIKAN ANAK USIA DINI (PAUD)

Tabel 5.01
Jumlah Satuan Pendidikan (SP) PAUD di Kota Bima
di rinci per Kecamatan, Tahun Ajaran 2022/2023

Satuan : SP

No	KECAMATAN	PENDIDIKAN PAUD						TOTAL		
		KB / PAUD / TPA / SPS		JMLH	TK		JMLH	Negeri	Swasta	JUMLAH
		Negeri	Swasta		Negeri	Swasta				
1	RasanaE Barat	0	9	9	5	12	17	5	21	26
2	RasanaE Timur	0	12	12	10	2	12	10	14	24
3	Asakota	0	14	14	4	14	18	4	28	32
4	Raba	0	29	29	10	20	30	10	49	59
5	Mpunda	1	16	17	4	15	19	5	31	36
KOTA BIMA		1	80	81	33	63	96	34	143	177
TA 2021/2022		0	79	79	33	68	101	33	147	180
TA 2020/2021		0	81	81	33	66	99	33	147	180
TA 2019/2020		0	78	78	33	61	94	33	139	172
TA 2018/2019		-	-	-	-	-	-	-	-	-

Sumber : Dinas Pendidikan, Pemuda dan Olahraga Kota Bima, Tahun 2024

Tabel 5.02
Jumlah Ruang Kelas Milik Jenjang PAUD di Kota Bima
dirinci menurut Kondisi per Kecamatan, Tahun Ajaran 2022/2023

Satuan : Unit

No	KECAMATAN	JUMLAH RUANG KELAS MILIK JENJANG TK MUNURUT KONDISI											
		TK NEGERI				TK SWASTA				TK NEGERI + SWASTA			
		BAIK	RUSAK RINGAN	RUSAK BERAT	JMLH	BAIK	RUSAK RINGAN	RUSAK BERAT	JMLH	BAIK	RUSAK RINGAN	RUSAK BERAT	JMLH
1	RasanaE Barat	6	5	0	11	15	16	0	31	21	21	0	42
2	RasanaE Timur	12	8	0	20	2	0	0	2	14	8	0	22
3	Asakota	5	4	0	9	14	13	0	27	19	17	0	36
4	Raba	5	13	0	18	32	24	0	56	37	37	0	74
5	Mpunda	2	15	0	17	21	24	0	45	23	39	0	62
KOTA BIMA		30	45	0	75	84	77	0	161	114	122	0	236
TA 2021/2022		46	27	0	73	94	65	0	159	140	92	0	232
TA 2020/2021		30	45	0	75	84	77	0	161	114	122	0	236
TA 2019/2020		21	15	7	43	64	14	4	82	85	29	11	125
TA 2018/2019		-	-	-	-	-	-	-	-	-	-	-	-

Sumber : Dinas Pendidikan, Pemuda dan Olahraga Kota Bima, Tahun 2024

Tabel 5.03
Jumlah Peserta Didik KB/PAUD/TPA/SPS di Kota Bima
dirinci menurut Jenis Kelamin per Kecamatan, Tahun Ajaran 2022/2023

Satuan : Orang

No	KECAMATAN	JUMLAH PESERTA DIDIK KB/PAUD/TPA/SPS								
		KB/PAUD/TPA/SPS NEGERI			KB/PAUD/TPA/SPS SWASTA			TOTAL PESERTA DIDIK		
		Lk	Pr	Lk + Pr	Lk	Pr	Lk + Pr	Lk	Pr	Lk + Pr
1	RasanaE Barat	0	0	0	129	117	246	129	117	246
2	RasanaE Timur	0	0	0	241	243	484	241	243	484
3	Asakota	0	0	0	381	756	1,137	381	756	1,137
4	Raba	0	0	0	565	494	1,059	565	494	1,059
5	Mpunda	16	10	26	389	341	730	405	351	756
	KOTA BIMA	16	10	26	1,705	1,951	3,656	1,721	1,961	3,682
	TA 2021/2022	0	0	0	1,711	1,705	3,416	1,711	1,705	3,416
	TA 2020/2021	0	0	0	1.664	1.651	3.315	1.664	1.651	3.315
	TA 2019/2020	0	0	0	1.732	1.706	3.438	1.732	1.706	3.438
	TA 2018/2019	-	-	-	-	-	-	-	-	-

Sumber : Dinas Pendidikan, Pemuda dan Olahraga Kota Bima, Tahun 2024

Tabel 5.04
Jumlah Siswa Jenjang Taman Kanak-Kanak (TK) di Kota Bima
dirinci menurut Jenis Kelamin per Kecamatan, Tahun Ajaran 2022/2023

Satuan : Orang

No	KECAMATAN	JUMLAH SISWA JENJANG TAMAN KANAK-KANAK (TK)								
		TK NEGERI			TK SWASTA			TK NEGERI + SWASTA		
		Lk	Pr	Lk + Pr	Lk	Pr	Lk + Pr	Lk	Pr	Lk + Pr
1	RasanaE Barat	145	116	261	217	206	423	362	322	684
2	RasanaE Timur	242	225	467	32	22	54	274	247	521
3	Asakota	131	138	269	311	270	581	442	408	850
4	Raba	237	214	451	395	407	802	632	621	1,253
5	Mpunda	162	158	320	272	233	505	434	391	825
	KOTA BIMA	917	851	1,768	1,227	1,138	2,365	2,144	1,989	4,133
	TA 2021/2022	769	763	1,532	1,297	1,293	2,590	2,066	2,056	4,122
	TA 2020/2021	445	479	924	543	528	1.071	988	1.007	1.995
	TA 2019/2020	896	937	1.833	652	691	1.343	1.548	1.628	3.176
	TA 2018/2019	-	-	-	-	-	-	-	-	-

Sumber : Dinas Pendidikan, Pemuda dan Olahraga Kota Bima, Tahun 2024

Tabel 5.05
Jumlah Guru KB/PAUD/TPA/SPS di Kota Bima
 dirinci menurut Jenis Kelamin dan Kualifikasi Ijazah per Kecamatan, TA 2022/2023

Satuan : Orang

N o	KECAMATAN	JUMLAH GURU KB/PAUD/TPA/SPS											
		NEGERI				SWASTA				NEGERI + SWASTA			
		Jumlah Guru			Ijazah ≥ D4/S1	Jumlah Guru			Ijazah ≥ D4/S1	Jumlah Guru			Ijazah ≥ D4/S1
		Lk	Pr	Lk + Pr		Lk	Pr	Lk + Pr		Lk	Pr	Lk + Pr	
1	RasanaE Barat									0	14	14	
2	RasanaE Timur									3	26	29	
3	Asakota									2	47	49	
4	Raba									5	69	74	
5	Mpunda									8	48	56	
	KOTA BIMA									18	204	222	
	TA 2021/2022	0	0	0	0	11	199	210	170	11	199	210	170
	TA 2020/2021	0	0	0	0	17	219	236	93	17	219	236	93
	TA 2019/2020	0	0	0	0	36	253	289	167	36	253	289	167
	TA 2018/2019	-	-	-	-	-	-	-	-	-	-	-	-

Sumber : Dinas Pendidikan, Pemuda dan Olahraga Kota Bima, Tahun 2024

Tabel 5.06
Jumlah Guru Jenjang Taman Kanak-Kanak (TK) di Kota Bima
 di rinci menurut Jenis Kelamin dan Kualifikasi Ijazah per Kecamatan, TA 2022/2023

Satuan : Orang

N o	KECAMATAN	JUMLAH GURU Taman Kanak-Kanak (TK)											
		TK NEGERI				TK SWASTA				NEGERI + SWASTA			
		Jumlah Guru			Ijazah ≥ D4/S1	Jumlah Guru			Ijazah ≥ D4/S1	Jumlah Guru			Ijazah ≥ D4/S1
		Lk	Pr	Lk + Pr		Lk	Pr	Lk + Pr		Lk	Pr	Lk + Pr	
1	RasanaE Barat									2	53	55	
2	RasanaE Timur									4	78	82	
3	Asakota									2	83	85	
4	Raba									6	125	131	
5	Mpunda									3	73	76	
	KOTA BIMA									17	412	429	
	TA 2021/2022	12	208	220	172	10	204	214	188	22	412	434	360
	TA 2020/2021	5	199	204	113	17	215	232	209	22	414	436	322
	TA 2019/2020	5	202	207	169	14	219	233	214	19	421	440	383
	TA 2018/2019	-	-	-	-	-	-	-	-	-	-	-	-

Sumber : Dinas Pendidikan, Pemuda dan Olahraga Kota Bima, Tahun 2024

Tabel 5.07
Jumlah Kelas (Rombel) Jenjang Pendidikan PAUD di Kota Bima
di rinci per Kecamatan, Tahun Ajaran 2022/2023

N O	KECAMATAN	KELAS (ROMBEL) JENJANG PENDIDIKAN PAUD						SATUAN
		KB/PAUD/TPA/SPS			T K			
		NEGERI	SWASTA	N + S	NEGERI	SWASTA	N + S	
1	RasanaE Barat	0	17	17	16	29	45	Rombel
2	RasanaE Timur	0	27	27	39	2	41	Rombel
3	Asakota	0	33	33	15	34	49	Rombel
4	Raba	0	27	27	30	20	50	Rombel
5	Mpunda	2	25	27	19	36	55	Rombel
KOTA BIMA		2	129	131	119	121	240	Rombel
TA 2021/2022		0	165	165	106	160	266	Rombel
TA 2020/2021		0	156	156	122	154	276	Rombel
TA 2019/2020		0	129	129	119	121	240	Rombel
TA 2018/2019		-	-	-	-	-	-	-

Sumber : Dinas Pendidikan, Pemuda dan Olahraga Kota Bima, Tahun 2024

5.2 PENDIDIKAN DASAR UMUM

Tabel 5.08
Jumlah Satuan Pendidikan Jenjang SD dan SMP
di rinci per Wilayah Kecamatan di Kota Bima, Tahun Ajaran 2022/2023

Satuan : Unit

N o	KECAMATAN	SATUAN PENDIDIKAN JENJANG PENDIDIKAN DASAR					
		S D		JUMLAH	SMP		JUMLAH
		Negeri	Swasta		Negeri	Swasta	
1	RasanaE Barat	11	4	15	2	2	4
2	RasanaE Timur	15	0	15	4	1	5
3	Asakota	13	4	17	3	3	6
4	Raba	19	3	22	3	2	5
5	Mpunda	11	2	13	3	1	4
	KOTA BIMA	69	13	82	15	9	24
	TA 2021/2022	69	12	81	15	9	24
	TA 2020/2021	71	9	80	15	8	23
	TA 2019/2020	71	8	79	15	8	23
	TA 2018/2019	71	8	79	15	7	22
	TA 2017/2018	71	7	78	15	6	21

Sumber : Dinas Pendidikan, Pemuda dan Olahraga Kota Bima, Tahun 2024

Tabel 5.09
Jumlah Ruang Kelas Milik Jenjang Sekolah Dasar (SD) menurut Kondisi
di rinci per Wilayah Kecamatan di Kota Bima, Tahun Ajaran 2022/2023

Satuan : Unit

N o	KECAMATAN	RUANG KELAS JENJANG SD MUNURUT KONDISI											
		SD NEGERI				SD SWASTA				NEGERI + SWASTA			
		Baik	Rusak Ringan	Rusak Berat	Jmlh	Baik	Rusak Ringan	Rusak Berat	Jmlh	Baik	Rusak Ringan	Rusak Berat	Jmlh
1	RasanaE Barat	18	93	8	119	7	20	0	27	25	113	8	146
2	RasanaE Timur	34	79	2	115	0	0	0	0	34	79	2	115
3	Asakota	31	99	7	137	16	5	2	23	47	104	9	160
4	Raba	61	132	4	197	4	2	0	6	65	134	4	203
5	Mpunda	32	70	4	106	0	15	1	16	32	85	5	122
6	KOTA BIMA	176	473	25	674	27	42	3	72	203	515	28	746
	TA 2021/2022	176	473	25	674	27	42	3	72	203	515	28	746
	TA 2020/2021	255	354	74	683	26	39	-	65	281	393	74	748
	TA 2019/2020	74	505	115	694	11	48	1	60	85	553	116	754
	TA 2018/2019	-	-	-	-	-	-	-	-	-	-	-	-
	TA 2017/2018	-	-	-	-	-	-	-	-	-	-	-	-

Sumber : Dinas Pendidikan, Pemuda dan Olahraga Kota Bima, Tahun 2024

Tabel 5.10
Jumlah Ruang Kelas Milik Jenjang SMP menurut Kondisi
di rinci per Wilayah Kecamatan di Kota Bima, Tahun Ajaran 2022/2023

Satuan : Unit

No KECAMATAN	RUANG KELAS JENJANG SMP MUNURUT KONDISI											
	SMP NEGERI				SMP SWASTA				NEGERI + SWASTA			
	Baik	Rusak Ringan	Rusak Berat	Jmlh	Baik	Rusak Ringan	Rusak Berat	Jmlh	Baik	Rusak Ringan	Rusak Berat	Jmlh
1 RasanaE Barat	0	33	1	34	0	9	0	9	0	42	1	43
2 RasanaE Timur	14	22	0	36	1	4	0	5	15	26	0	41
3 Asakota	22	33	0	55	14	13	0	27	36	46	0	82
4 Raba	7	24	1	32	2	2	0	4	9	26	1	36
5 Mpunda	38	21	15	74	3	0	0	3	41	21	15	77
KOTA BIMA	81	133	17	231	20	28	0	48	101	161	17	279
TA 2021/2022	92	133	14	239	20	21	0	41	112	154	14	280
TA 2020/2021	102	129	-	231	12	26	-	38	114	155	-	269
TA 2019/2020	77	121	33	231	3	30	1	34	80	151	34	265
TA 2018/2019	-	-	-	-	-	-	-	-	-	-	-	-
TA 2017/2018	-	-	-	-	-	-	-	-	-	-	-	-

Sumber : Dinas Pendidikan, Pemuda dan Olahraga Kota Bima, Tahun 2024

Tabel 5.11
Jumlah Fasilitas/Sarana Pendukung Jenjang Sekolah Dasar (SD)
di rinci menurut Kondisi per Kecamatan di Kota Bima, Tahun Ajaran 2022/2023

Satuan : Unit

No KECAMATAN	SD NEGERI						SD SWASTA					
	Laboratorium			Perpustakaan			Laboratorium			Perpustakaan		
	Baik	Rusak Ringan	Rusak Berat	Baik	Rusak Ringan	Rusak Berat	Baik	Rusak Ringan	Rusak Berat	Baik	Rusak Ringan	Rusak Berat
1 RasanaE Barat												
2 RasanaE Timur												
3 Asakota												
4 Raba												
5 Mpunda												
KOTA BIMA												
TA 2021/2022	5	12	0	19	50	2	0	1	0	2	4	1
TA 2020/2021	7	5	1	28	43	0	1	0	0	4	2	0
TA 2019/2020	1	9	1	8	45	19	0	1	0	1	5	0
TA 2018/2019	-	-	-	-	-	-	-	-	-	-	-	-
TA 2017/2018	-	-	-	-	-	-	-	-	-	-	-	-

Sumber : Dinas Pendidikan, Pemuda dan Olahraga Kota Bima, Tahun 2024

Lanjutan Tabel 5.11

Satuan : Unit

No	KECAMATAN	SD NEGERI + SWASTA							
		Laboratorium				Perpustakaan			
		Baik	Rusak Ringan	Rusak Berat	TOTAL	Baik	Rusak Ringan	Rusak Berat	TOTAL
1	RasanaE Barat	2	5	0	7	3	11	1	15
2	RasanaE Timur	0	5	0	5	1	14	0	15
3	Asakota	1	4	0	5	3	11	1	15
4	Raba	2	4	0	6	5	13	1	19
5	Mpunda	1	2	0	3	3	9	0	12
KOTA BIMA		6	20	0	26	15	58	3	76
TA 2021/2022		5	13	0	18	21	54	3	78
TA 2020/2021		8	5	1	14	32	45	0	77
TA 2019/2020		1	10	1	12	9	50	19	78
TA 2018/2019		-	-	-	-	-	-	-	-

Sumber : Dinas Pendidikan, Pemuda dan Olahraga Kota Bima, Tahun 2024

Tabel 5.12
Jumlah Fasilitas/Sarana Pendukung Jenjang Pendidikan SMP
di rinci menurut Kondisi per Kecamatan di Kota Bima, Tahun Ajaran 2022/2023

Satuan : Unit

No	KECAMATAN	SMP NEGERI						SMP SWASTA					
		Laboratorium			Perpustakaan			Laboratorium			Perpustakaan		
		Baik	Rusak Ringan	Rusak Berat	Baik	Rusak Ringan	Rusak Berat	Baik	Rusak Ringan	Rusak Berat	Baik	Rusak Ringan	Rusak Berat
1	RasanaE Barat	0	2	0	0	1	1	0	1	0	0	2	0
2	RasanaE Timur	4	6	0	0	5	0	0	1	0	1	0	0
3	Asakota	2	1	0	2	1	0	0	0	0	1	0	0
4	Raba	1	1	0	0	3	0	0	1	0	0	0	1
5	Mpunda	2	2	3	1	1	1	0	0	0	0	0	0
KOTA BIMA		9	12	3	3	11	2	0	3	0	2	2	1
TA 2021/2022		24	15	3	4	11	2	1	4	0	3	2	1
TA 2020/2021		26	17	6	5	9	3	1	5	0	3	3	0
TA 2019/2020		19	21	8	2	8	7	2	4	0	0	2	4
TA 2018/2019		-	-	-	-	-	-	-	-	-	-	-	-

Sumber : Dinas Pendidikan, Pemuda dan Olahraga Kota Bima, Tahun 2024

Lanjutan Tabel 5.12

Satuan : Unit

No	KECAMATAN	SMP NEGERI + SWASTA							
		Laboratorium				Perpustakaan			
		Baik	Rusak Ringan	Rusak Berat	TOTAL	Baik	Rusak Ringan	Rusak Berat	TOTAL
1	RasanaE Barat	0	3	0	3	0	3	1	4
2	RasanaE Timur	4	7	0	11	1	5	0	6
3	Asakota	2	1	0	3	3	1	0	4
4	Raba	1	2	0	3	0	3	1	4
5	Mpunda	2	2	3	7	1	1	1	3
KOTA BIMA		9	15	3	27	5	13	3	21
TA 2021/2022		25	19	3	47	7	13	3	23
TA 2020/2021		27	22	6	55	8	12	3	23
TA 2019/2020		21	25	8	54	2	10	11	23
TA 2018/2019		-	-	-	-	-	-	-	-

Sumber : Dinas Pendidikan, Pemuda dan Olahraga Kota Bima, Tahun 2024

Tabel 5.13
Jumlah Siswa Jenjang Sekolah Dasar (SD) di Kota Bima
dirinci menurut Jenis Kelamin dan Usia Sekolah per Kecamatan
Tahun Ajaran 2022/2023

Satuan : Orang

No KECAMATAN		JUMLAH SISWA JENJANG SEKOLAH DASAR (SD)											
		SD NEGERI						SD SWASTA					
		Jumlah Siswa			Usia Siswa (U)			Jumlah Siswa			Usia Siswa (U)		
		Lk	Pr	Lk + Pr	U < 7 Thn	07-12 Thn	U > 12 Thn	Lk	Pr	Lk + Pr	U < 7 Thn	07 - 12 Thn	U > 12 Thn
1	RasanaE Barat	1,566	1,421	2,987	1,448	1,296	243	239	197	436	219	177	40
2	RasanaE Timur	900	843	1,743	817	772	154	0	0	0	0	0	0
3	Asakota	1,5	1,402	2,902	1,393	1,303	206	315	264	579	297	236	533
4	Raba	1,943	1,798	3,741	1,77	1,654	317	126	89	215	115	78	193
5	Mpunda	1,2	1,071	2,271	1,128	985	158	207	210	417	192	190	382
KOTA BIMA		7,109	6,535	13,644	6,556	6,01	1,078	887	760	1,647	823	681	1,148
TA 2021/2022		6,997	6,415	13,412	109	12,617	686	734	664	1,398	19	1,35	29
TA 2020/2021		5.798	5.310	11.108	90	10.447	571	591	531	1.122	16	1.082	24
TA 2019/2020		7.158	6.401	13.559	110	12.752	697	633	569	1.202	18	1.158	26
TA 2018/2019		7.247	6.571	13.818	112	12.996	710	610	550	1.160	17	1.118	25

Sumber : Dinas Pendidikan, Pemuda dan Olahraga Kota Bima, Tahun 2024

Lanjutan Tabel 5.13

Satuan : Orang

No	KECAMATAN	JUMLAH SISWA JENJANG SEKOLAH DASAR (SD)					
		SD NEGERI + SD SWASTA					
		Total Jumlah Siswa			USIA SISWA (U)		
		Lk	Pr	Lk + Pr	U < 7 Thn	7-12 Thn	U > 12 Thn
1	RasanaE Barat	1.805	1.618	3.423	1.667	1.473	283
2	RasanaE Timur	900	843	1.743	817	772	154
3	Asakota	1.815	1.666	3.481	1.690	1.539	739
4	Raba	2.069	1.887	3.956	1.885	1.732	510
5	Mpunda	1.407	1.281	2.688	1.320	1.175	540
KOTA BIMA		7.996	7.295	15.291	7.379	6.691	2.226
TA 2021/2022		7.731	7.079	14.810	128	12.618	715
TA 2020/2021		6.389	5.841	12.230	106	11.529	595
TA 2019/2020		7.791	6.970	14.761	128	13.910	723
TA 2018/2019		7.857	7.121	14.978	129	14.114	735

Sumber : Dinas Pendidikan, Pemuda dan Olahraga Kota Bima, Tahun 2024

Tabel 5.14
Jumlah Siswa Jenjang Pendidikan SMP di Kota Bima
dirinci menurut Jenis Kelamin dan Usia Sekolah per Kecamatan
Tahun Ajaran 2022/2023

Satuan : Orang

No	KECAMATAN	JUMLAH SISWA JENJANG PENDIDIKAN SMP											
		SMP NEGERI						SMP SWASTA					
		Jumlah Siswa			Usia Siswa (U)			Jumlah Siswa			Usia Siswa (U)		
		Lk	Pr	Lk + Pr	U < 13 Thn	13-15 Thn	U > 15 Thn	Lk	Pr	Lk + Pr	U < 13 Thn	13-15 Thn	U > 15 Thn
1	RasanaE Barat	644	494	1,138	639	491	8	65	50	115	62	48	5
2	RasanaE Timur	323	237	560	319	235	6	59	39	98	59	39	0
3	Asakota	365	334	699	357	331	11	279	287	566	269	286	11
4	Raba	420	306	726	419	306	1	46	21	67	46	21	0
5	Mpunda	800	707	1,507	794	702	11	73	44	117	73	44	0
KOTA BIMA		2,552	2,078	4,630	2,528	2,065	37	522	441	963	509	438	16
TA 2021/2022		2,692	2,242	4,934	171	4,125	638	513	429	942	59	810	73
TA 2020/2021		1.843	1.541	3.384	119	2.837	428	319	275	594	38	508	48
TA 2019/2020		2.803	2.415	5.218	171	4.391	656	403	350	753	43	630	80
TA 2018/2019		2.904	2.532	5.436	218	4.718	500	374	315	689	64	573	52

Sumber : Dinas Pendidikan, Pemuda dan Olahraga Kota Bima, Tahun 2024

Lanjutan Tabel 5.14

Satuan : Orang

No KECAMATAN		JUMLAH SISWA JENJANG PENDIDIKAN SMP					
		SMP NEGERI + SMP SWASTA					
		Total Jumlah Siswa			USIA SISWA (U)		
		Lk	Pr	Lk + Pr	U < 13 Thn	13-15 Thn	U > 15 Thn
1	RasanaE Barat	709	544	1,253	701	539	13
2	RasanaE Timur	382	276	658	378	274	6
3	Asakota	644	621	1,265	626	617	22
4	Raba	466	327	793	465	327	1
5	Mpunda	873	751	1,624	867	746	11
KOTA BIMA		3,074	2,519	5,593	3,037	2,503	53
TA 2021/2022		3.205	2.671	5.876	230	4.935	711
TA 2020/2021		2.162	1.816	3.978	157	3.345	476
TA 2019/2020		3.206	2.765	5.971	214	5.021	736
TA 2018/2019		3.278	2.847	6.125	282	5.291	552

Sumber : Dinas Pendidikan, Pemuda dan Olahraga Kota Bima, Tahun 2024

Tabel 5.15
Jumlah Guru Jenjang Pendidikan SD di Kota Bima
dirinci menurut Jenis Kelamin dan Kualifikasi Ijazah per Kecamatan
Tahun Ajaran 2022/2023

Satuan : Orang

No	KECAMATAN	GURU JENJANG PENDIDIKAN SEKOLAH DASAR (SD)											
		SD NEGERI				SD SWASTA				SD NEGERI + SWASTA			
		JUMLAH GURU			Ijazah ≥ D4/S1	JUMLAH GURU			Ijazah ≥ D4/S1	JUMLAH GURU			Ijazah ≥ D4/S1
		Lk	Pr	Lk+Pr		Lk	Pr	Lk+Pr		Lk	Pr	Lk+Pr	
1	RasanaE Barat	62	200	262	243	5	27	32	31	67	227	294	274
2	RasanaE Timur	116	275	391	258	0	0		0	116	275	391	258
3	Asakota	105	200	305	269	9	31	40	34	114	231	345	303
4	Raba	114	373	487	441	4	14	18	3	118	387	505	444
5	Mpunda	58	206	264	239	8	22	30	28	66	228	294	267
KOTA BIMA		455	1,254	1,709	1,450	26	94	120	96	481	1,348	1,829	1,546
TA 2021/2022		457	1,235	1,692	1,462	24	87	111	107	481	1,322	1,803	1,569
TA 2020/2021		473	1.287	1.760	1.672	23	69	92	89	496	1.356	1.852	1.761
TA 2019/2020		462	1.239	1.701	1.553	15	54	69	68	477	1.293	1.770	1.621
TA 2018/2019		486	1.267	1.753	1.605	18	61	79	71	504	1.328	1.832	1.676

Sumber : Dinas Pendidikan, Pemuda dan Olahraga Kota Bima, Tahun 2024

Metadata : Ijazah > D4/S1 : adalah jumlah guru yang memiliki kualifikasi pendidikan minimal diatas Diploma IV atau yang setingkat dengan Strata-1

Tabel 5.16
Jumlah Guru Jenjang Pendidikan SMP di Kota Bima
dirinci menurut Jenis Kelamin dan Kualifikasi Ijazah per Kecamatan
Tahun Ajaran 2022/2023

Satuan : Orang

No KECAMATAN	GURU JENJANG SMP											
	SMP NEGERI				SMP SWASTA				SMP NEGERI + SWASTA			
	JUMLAH GURU			Ijazah ≥ D4/S1	JUMLAH GURU			Ijazah ≥ D4/S1	JUMLAH GURU			Ijazah ≥ D4/S1
	Lk	Pr	Lk+Pr		Lk	Pr	Lk+Pr		Lk	Pr	Lk+Pr	
1 RasanaE Barat	43	83	126	126	11	11	22	22	54	94	148	148
2 RasanaE Timur	50	87	137	137	1	2	3	9	51	89	140	146
3 Asakota	49	87	136	131	17	22	39	39	66	109	175	170
4 Raba	43	107	150	143	6	10	16	3	49	117	166	146
5 Mpunda	64	143	207	202	7	4	11	11	71	147	218	213
KOTA BIMA	249	507	756	739	42	49	91	84	291	556	847	823
TA 2021/2022	228	507	735	730	48	60	108	106	276	567	843	836
TA 2020/2021	234	499	733	727	42	60	102	99	276	559	835	826
TA 2019/2020	217	485	702	694	39	52	91	90	256	537	793	784
TA 2018/2019	239	472	711	700	37	47	84	83	276	519	795	783

Sumber : Dinas Pendidikan, Pemuda dan Olahraga Kota Bima, Tahun 2024

Metadata : Ijazah > D4/S1 : adalah jumlah guru yang memiliki kualifikasi pendidikan minimal diatas Diploma IV atau yang setingkat dengan Strata-1

Tabel 5.17
Jumlah Kelas (Rombel) Jenjang Pendidikan Dasar di Kota Bima
di rinci per Wilayah Kecamatan, Tahun Ajaran 2022/2023

Satuan : Rombel

N O KECAMATAN	JENJANG SD			JENJANG SMP		
	NEGERI	SWASTA	N + S	NEGERI	SWASTA	N + S
1 RasanaE Barat	117	23	140	38	8	46
2 RasanaE Timur	99	0	99	23	4	27
3 Asakota	145	23	168	27	19	46
4 Raba	164	10	174	27	5	32
5 Mpunda	101	16	117	53	5	58
KOTA BIMA	626	72	698	168	41	209
TA 2021/2022	605	71	676	174	40	214
TA 2020/2021	617	66	683	178	36	214
TA 2019/2020	621	61	682	184	30	214
TA 2018/2019	626	56	682	202	28	230

Sumber : Dinas Pendidikan, Pemuda dan Olahraga Kota Bima, Tahun 2024

Tabel 5.18

**Jumlah Siswa Baru Tahun Ajaran 2023/2024 Jenjang SD di Kota Bima
dirinci menurut Jenis Kelamin dan Usia masuk Sekolah per Wilayah Kecamatan**

Satuan : Orang

No	WILAYAH KECAMATAN	SISWA BARU TA 2023/2024 JENJANG SEKOLAH DASAR (SD)														
		SD NEGERI					SD SWASTA					SD NEGERI + SWASTA				
		JUMLAH SISWA BARU			Siswa Baru Usia 6 - 7 Thn		JUMLAH SISWA BARU			Siswa Baru Usia 6 - 7 Thn		JUMLAH SISWA BARU			Siswa Baru Usia 6 - 7 Thn	
		Lk	Pr	Lk+Pr	JMLH	%	Lk	Pr	Lk+Pr	JMLH	%	Lk	Pr	Lk+Pr	JMLH	%
1	RasanaE Barat	300	250	550	800	145	44	38	82	120	146.3	344	288	632	920	146
2	RasanaE Timur	140	154	294	448	152	0	0	0	0	0	140	154	294	448	152
3	Asakota	246	233	479	712	149	35	38	73	111	152.1	281	271	552	823	149
4	Raba	440	309	749	1,058	141	30	28	58	86	148	470	337	807	1,144	142
5	Mpunda	213	215	428	643	150	58	45	103	148	144	271	260	531	791	149
KOTA BIMA		1,339	1,161	2,500	3,661	146	167	149	316	465	147	1,506	1,310	2,816	4,126	147
TA 2022/2023		1.219	1.078	2.297	2.295	100	183	175	358	356	99	1.402	1.253	2.655	2.651	100
TA 2021/2022		1.172	1.088	2.260	2.260	100	161	126	287	287	100	1.333	1.214	2.547	2.547	100
TA 2020/2021		996	920	1.916	1.916	100	100	71	171	171	100	1.096	991	2.087	2.087	100
TA 2019/2020		1.208	1.047	2.255	2.247	100	122	97	219	218	100	1.330	1.144	2.474	2.465	100

Sumber : Dinas Pendidikan, Pemuda dan Olahraga Kota Bima, Tahun 2024

Tabel 5.19

**Jumlah Siswa Baru Tahun Ajaran 2023/2024 Jenjang SMP di Kota Bima
dirinci menurut Jenis Kelamin dan Usia masuk Sekolah per Wilayah Kecamatan**

Satuan : Orang

No	WILAYAH KECAMATAN	SISWA BARU TA 2023/2024 JENJANG SMP														
		SMP NEGERI					SMP SWASTA					SMP NEGERI + SWASTA				
		JUMLAH SISWA BARU			Siswa Baru 12 -13 Thn		JUMLAH SISWA BARU			Siswa Baru 12 -13 Thn		JUMLAH SISWA BARU			Siswa Baru 12 -13 Thn	
		Lk	Pr	Lk+Pr	JMLH	%	Lk	Pr	Lk+Pr	JMLH	%	Lk	Pr	Lk+Pr	JMLH	%
1	RasanaE Barat	231	167	398	565	142	17	17	34	51	150	248	184	432	616	143
2	RasanaE Timur	95	80	175	255	146	16	3	19	22	116	111	83	194	277	143
3	Asakota	87	74	161	235	146	103	122	225	347	154	190	196	386	582	151
4	Raba	131	93	224	317	142	10	5	15	20	133	141	98	239	337	141
5	Mpunda	235	224	459	683	149	18	13	31	44	142	253	237	490	727	148
KOTA BIMA		779	638	1,417	2,055	145	164	160	324	484	149	943	798	1,741	2,539	146
TA 2022/2023		792	642	1.434	1.429	100	153	153	306	304	99	945	795	1.740	1.733	100
TA 2021/2022		840	689	1.529	1.520	99	194	153	347	340	98	1.034	842	1.876	1.860	99
TA 2020/2021		568	464	1.032	1.032	100	123	86	209	209	100	691	550	1.241	1.241	100
TA 2019/2020		912	773	1.685	1.667	99	132	135	267	261	98	1.044	908	1.952	1.928	99

Sumber : Dinas Pendidikan, Pemuda dan Olahraga Kota Bima, Tahun 2024

Tabel 5.20
Jumlah Siswa Tingkat Terakhir (Kelas 6) Jenjang SD di Kota Bima
dirinci menurut Jenis Kelamin per Wilayah Kecamatan, Tahun Ajaran 2022/2023

Satuan : Orang

No	KECAMATAN	SISWA TINGKAT AKHIR (KELAS VI) JENJANG SD								
		SD NEGRI			SD SWASTA			SD NEGERI + SWASTA		
		Lk	Pr	Lk + Pr	Lk	Pr	Lk + Pr	Lk	Pr	Lk + Pr
1	RasanaE Barat	251	230	481	29	34	63	280	264	544
2	RasanaE Timur	130	128	258	0	0		130	128	258
3	Asakota	256	212	468	35	32	67	291	244	535
4	Raba	294	279	573	2	0	2	296	279	575
5	Mpunda	185	159	344	25	26	51	210	185	395
KOTA BIMA		1,116	1,008	2,124	91	92	183	1,207	1,100	2,307
TA 2021/2022		1.129	1.061	2.190	113	91	204	1.242	1.152	2.394
TA 2020/2021		933	857	1.790	89	72	161	1.022	929	1.951
TA 2019/2020		1.261	1.140	2.401	87	83	170	1.348	1.223	2.571
TA 2018/2019		1.337	1.210	2.547	86	80	166	1.423	1.290	2.713

Sumber : Dinas Pendidikan, Pemuda dan Olahraga Kota Bima, Tahun 2024

Tabel 5.21
Jumlah Siswa Tingkat Terakhir Jenjang SMP di Kota Bima
dirinci menurut Jenis Kelamin per Wilayah Kecamatan, Tahun Ajaran 2022/2023

Satuan : Orang

No	KECAMATAN	SISWA TINGKAT AKHIR (KELAS IX) JENJANG SMP								
		SMP NEGRI			SMP SWASTA			SMP NEGERI + SWASTA		
		Lk	Pr	Lk + Pr	Lk	Pr	Lk + Pr	Lk	Pr	Lk + Pr
1	RasanaE Barat	204	165	369	22	15	37	226	180	406
2	RasanaE Timur	104	84	188	15	18	33	119	102	221
3	Asakota	156	128	284	85	75	160	241	203	444
4	Raba	154	99	253	15	9	24	169	108	277
5	Mpunda	293	258	551	26	16	42	319	274	593
KOTA BIMA		911	734	1,645	163	133	296	1,074	867	1,941
TA 2021/2022		965	808	1.773	156	145	301	1.121	953	2.074
TA 2020/2021		636	535	1.171	99	83	182	735	618	1.353
TA 2019/2020		941	848	1.789	102	103	205	1.043	951	1.994
TA 2018/2019		1.017	886	1.903	112	90	202	1.129	976	2.105

Sumber : Dinas Pendidikan, Pemuda dan Olahraga Kota Bima, Tahun 2024

Tabel 5.22
Angka Partisipasi Jenjang TK,KB/PAUD, SD dan SMP di Kota Bima
Tahun Pelajaran 2022/2023

ANGKA PARTISIPASI MURNI						
ANGKA PARTISIPASI KASAR			APM, APK & APS			
ANGKA PARTISIPASI SEKOLAH						
Jenjang Pendidikan	Jumlah Penduduk Usia Sekolah	Jumlah Siswa/Peserta Didik			Angka Partisipasi	
		Jumlah Seluruh Siswa	Siswa Usia Sekolah			
1	2		3	4	5	
TK/KB/PAUD (5 - 6 Thn)	6.199	TK	4.133	3.633	APM	58,61
		KB/PAUD	3.656	3.156	APM	50,91
		Jumlah Siswa	7.789	6.789	APK	125,65
					APM	109,51
S D (7 - 12 Thn)	17.911	SD	15.291	6.691	APK	85,37
					APM	37,35
S M P (13 - 15 Thn)	8.475	SMP	5.593	2.503	APK	65,99
					APM	29,53
KOTA BIMA	32.585		28.673	-	APS	87,99

Sumber : Data di Olah



PEMERINTAH KOTA BIMA
DINAS KOMINFOTIK

BAB VI

AGAMA

2024

**STATISTIK KEPENDUDUKAN
DAN KESEJAHTERAAN SOSIAL**

METADATA

1. **Agama**, adalah suatu sistem yang mengatur tata keimanan serta peribadatan kepada Tuhan Yang Maha Kuasa serta aturan atau tata kaidah yang memiliki hubungan dengan pergaulan manusia dengan manusia, manusia dengan Penciptanya serta manusia dengan lingkungannya.
2. **Tempat Peribadatan**, adalah sebuah tempat yang digunakan oleh umat beragama untuk beribadah menurut ajaran agama atau kepercayaan mereka masing-masing.

Masjid, adalah rumah tempat ibadah umat islam atau Muslim. Masjid artinya tempat sujud, sebutan lain yang berkaitan dengan masjid di Indonesia adalah *Mushalla*, *Langgar* atau *Surau*. Istilah tersebut diperuntukkan bagi bangunan menyerupai masjid yang tidak digunakan untuk salat Jumat, iktikaf, dan umumnya berukuran kecil.

Gereja, adalah istilah *eklesiologis* yang digunakan berbagai denominasi Kristen untuk menyifatkan badan persekutuan umat Kristen yang sejati atau lembaga asali yang diasaskan Yesus.

secara umum/kasatmata adalah lembaga-lembaga tempat "Firman Allah secara murni diwartakan maupun disimak, dan sakramen-sakramen dilayankan menurut ketentuan Kristus",

Pura, adalah istilah untuk tempat ibadah agama Hindu di Indonesia.

Wihara (*Sansekerta: विहार Vihara*), adalah sebutan bagi rumah ibadah umat Buddha di Indonesia.

3. **Imam** Sholat, merujuk pada seseorang yang ditunjuk untuk memimpin sholat (dalam agama islam) yang dilakukan secara bersama-sama (berjama'ah).
4. **Bilal**, biasa juga disebut dengan Mu'azzin, adalah orang atau beberapa orang terpilih di masjid yang bertugas untuk mengumandangkan panggilan ibadah (Shalat), yaitu "Azan" dan "Iqamah".
5. **Marbot**, adalah istilah yang diberikan kepada seorang yang bertanggungjawab mengurus keperluan langgar/surau atau masjid, terutama yang berhubungan dengan kebersihan lingkungan tempat ibadah tersebut. Adakalanya, seorang marbot juga mengurus hal-hal yang berurusan dengan ibadah, seperti azan, dan menjadi imam cadangan.
6. **Taman Pendidikan Qur'an** (disingkat **TPA** atau **TPQ**), merupakan lembaga atau kelompok masyarakat yang menyelenggarakan pendidikan nonformal jenis keagamaan Islam yang bertujuan untuk memberikan pengajaran membaca Al-Qur'an sejak usia dini, serta memahami dasar-dasar dinul Islam pada anak usia taman kanak-kanak, sekolah dasar dan atau madrasah ibtidaiyah (SD/MI) atau bahkan yang lebih tinggi. TPA/TPQ

VI. A G A M A

Tabel 6.01
Jumlah Tempat Ibadah di Kota Bima
dirinci menurut Agama per Wilayah Kecamatan, Tahun 2023

N O	KECAMATAN	MASJID	GEREJA PROTESTAN	GEREJA KATOLIK	PURA	VIHARA	JUMLAH	SATUAN
1	RASANA E BARAT	22	4	1	1	0	28	Unit
2	RASANA E TIMUR	27	0	0	1	0	28	Unit
3	ASAKOTA	43	0	0	1	0	44	Unit
4	RABA	30	3	0	0	0	33	Unit
5	MPUNDA	30	0	0	0	0	30	Unit
KOTA BIMA		152	7	1	3	0	163	Unit
	Tahun 2022	152	7	1	3	0	163	Unit
	Tahun 2021	152	7	1	3	0	163	Unit
	Tahun 2020	152	7	1	3	0	163	Unit
	Tahun 2019	161	4	1	3	0	169	Unit

Sumber : Bagian Kesra SETDA Kota Bima, Tahun 2024

Tabel 6.02
Jumlah Taman Pendidikan Qur'an (TPQ), Guru Ngaji dan Santri di Kota Bima
di rinci per Wilayah Kecamatan, Tahun 2023

N O	KECAMATAN	JUMLAH TPQ (Unit)	GURU NGAJI (Orang)	SANTRI (Orang)	SATUAN
1	RASANA E BARAT	-	-	-	Unit/Orang
2	RASANA E TIMUR	-	-	-	Unit/Orang
3	ASAKOTA	-	-	-	Unit/Orang
4	RABA	-	-	-	Unit/Orang
5	MPUNDA	-	-	-	Unit/Orang
KOTA BIMA		-	-	-	Unit/Orang
	Tahun 2022	442	923	19.659	Unit/Orang
	Tahun 2021	442	923	19.659	Unit/Orang
	Tahun 2020	442	923	19.659	Unit/Orang
	Tahun 2019	442	923	19.659	Unit/Orang

Sumber : Bagian Kesra SETDA Kota Bima, Tahun 2024

Tabel 6.03
Jumlah Jemaah Haji asal Kota Bima
dirinci menurut jenis kelamin per Wilayah Kecamatan Tahun 2023

N O	KECAMATAN	JEMAAH HAJI TAHUN 2022			SATUAN
		Lk	Pr	Lk + Pr	
1	RASANA E BARAT	12	9	21	Orang
2	RASANA E TIMUR	7	10	17	Orang
3	ASAKOTA	5	3	8	Orang
4	RABA	14	14	28	Orang
5	MPUNDA	15	20	35	Orang
	KOTA BIMA	53	56	109	Orang
	Tahun 2022	53	56	109	Orang
	Tahun 2021	0	0	0	Orang
	Tahun 2020	0	0	0	Orang
	Tahun 2019	133	72	205	Orang

Sumber : Bagian Kesra, Sekretariat Daerah Kota Bima, Tahun 2024

Catatan : Tahun 2020 dan Tahun 2021, tidak ada perjalanan Ibadah Haji dari Kota Bima akibat adanya Wabah COVID-19

Tabel 6.04
Jumlah Imam, Bilal dan Marbot Mesjid dan Mushollah di Kota Bima
di rinci per Wilayah Kecamatan, Tahun 2023

Satuan : Orang

No	KECAMATAN	Mesjid			Musholla	
		Imam	Bilal	Marbot	Imam	Bilmar
1	Rasanae Barat	26	22	22	31	31
2	Rasanae Timur	27	27	27	26	26
3	Asakota	45	43	43	42	44
4	Raba	36	30	30	64	64
5	Mpunda	30	30	30	49	50
	Kota Bima	164	152	152	212	215
	Tahun 2022	164	152	152	212	215
	Tahun 2021	164	152	152	212	215
	Tahun 2020	164	152	152	212	215
	Tahun 2019	164	152	152	212	215

Sumber : Bagian Kesra, Sekretariat Daerah Kota Bima, Tahun 2024

Tabel 6.05
Jumlah Penduduk Berdasarkan Agama Yang dianut di Kota Bima
di rinci per Wilayah Kecamatan, Tahun 2023

Satuan : Jiwa

N O	KECAMATAN	A G A M A								
		ISLAM			Kristen Katolik			Kristen Protestan		
		Lk	Pr	Lk + Pr	Lk	Pr	Lk + Pr	Lk	Pr	Lk + Pr
1	RASANA E BARAT	14.563	14.840	29.403	236	231	467	351	342	693
2	RASANA E TIMUR	9.831	9.987	19.818	3	0	3	5	7	12
3	ASAKOTA	18.249	18.041	36.290	50	54	104	113	105	218
4	RABA	19.825	20.252	40.077	50	50	100	86	83	169
5	MPUNDA	16.731	17.079	33.810	50	41	91	60	69	129
KOTA BIMA		79.199	80.199	159.398	389	376	765	615	606	1.221
Tahun 2022		77.144	78.538	155.682	381	373	754	617	608	1.225
Tahun 2021		75.829	77.515	153.344	377	371	748	616	607	1.223
Tahun 2020		74.603	76.159	150.762	384	361	745	607	607	1.214
Tahun 2019		72.892	74.445	147.337	386	359	745	595	593	1.188

Sumber : Dinas Kependudukan dan Pencatatan Sipil Kota Bima, Tahun 2024

Lanjutan Tabel 6.05

Satuan : Jiwa

N O	KECAMATAN	A G A M A										
		Budha			Hindu			Kong Hu Cu			Lainnya	
		Lk	Pr	Lk+Pr	Lk	Pr	Lk+Pr	Lk	Pr	Lk+Pr	Lk	Pr
1	RASANA E BARAT	10	9	19	18	11	29	0	0	0	0	0
2	RASANA E TIMUR	0	0	0	0	0	0	0	0	0	0	0
3	ASAKOTA	2	1	3	29	23	52	0	0	0	0	0
4	RABA	0	0	0	36	34	70	0	0	0	0	0
5	MPUNDA	0	1	1	13	6	19	0	0	0	0	0
KOTA BIMA		12	11	23	96	74	170	0	0	0	0	0
Tahun 2022		14	13	27	91	72	163	0	0	0	0	0
Tahun 2021		17	15	32	95	77	172	0	0	0	0	0
Tahun 2020		17	17	34	102	84	186	0	0	0	1	0
Tahun 2019		18	20	38	98	91	189	-	-	-	-	-

Sumber : Dinas Kependudukan dan Pencatatan Sipil Kota Bima, Tahun 2024



PEMERINTAH KOTA BIMA
DINAS KOMINFOTIK

BAB VII

BENCANA

2024

**STATISTIK KEPENDUDUKAN
DAN KESEJAHTERAAN SOSIAL**

METADATA

1. **Bencana alam** adalah suatu peristiwa atau rangkaian peristiwa luar biasa yang disebabkan oleh alam sehingga mengakibatkan timbulnya korban jiwa, kerusakan lingkungan, kehilangan harta benda, dan dampak psikologis.
 2. **Banjir** adalah peristiwa yang terjadi ketika aliran air yang berlebihan merendam daratan.
 3. **Angin Topan** adalah pusaran angin kencang dengan kecepatan angin 120 km/jam atau lebih yang sering terjadi di wilayah tropis di antara garis balik utara dan selatan, kecuali di daerah-daerah yang sangat berdekatan dengan khatulistiwa.
 4. **Longsor** adalah suatu peristiwa geologi yang terjadi karena pergerakan masa batuan atau tanah dengan berbagai tipe dan jenis seperti jatuhnya bebatuan atau gumpalan besar tanah.
 5. **Sistem Peringatan Dini** (*Early Warning System*) merupakan serangkaian sistem untuk memberitahukan akan timbulnya kejadian alam, dapat berupa bencana maupun tanda-tanda alam lainnya. Peringatan dini pada masyarakat atas bencana merupakan tindakan memberikan informasi dengan bahasa yang mudah dicerna oleh masyarakat.
 5. **Kawasan Rawan Bencana** adalah Daerah yang sering atau berpotensi tinggi mengalami bencana alam.
 6. **Korban Bencana** adalah orang/sekelompok orang yang mengalami dampak buruk akibat bencana, seperti kerusakan dan atau kerugian harta benda, penderitaan dan atau kehilangan jiwa. Korban meliputi korban meninggal, hilang, luka/sakit, menderita, dan mengungsi.
 6. **Pengungsi Bencana** Adalah Korban Bencana atau sekelompok orang yang meninggalkan suatu wilayah guna menghindari atau permindahan Sementara/ Evakuasi suatu bencana atau musibah.
- Bencana ini dapat berbentuk banjir, tanah longsor, tsunami, kebakaran, dan lain sebagainya yang diakibatkan oleh alam.

VII. BENCANA

Tabel 7.01

**Jumlah Sistem Peringatan Dini Bencana di Kota Bima Tahun 2023
di uraikan menurut Jenis Ancaman Bencana per Wilayah Kecamatan**

Satuan : Unit

NO	WILAYAH KECAMATAN	JUMLAH SISTEM PERINGATAN DINI TERHADAP ANCAMAN BENCANA (Unit)							
		Bencana Banjir		Bencana Longsor		Bencana Gempa		Bencana Tsunami	
		Sistem Elektronik	Sistem Tradisional	Sistem Elektronik	Sistem Tradisional	Sistem Elektronik	Sistem Tradisional	Sistem Elektronik	Sistem Tradisional
1	RASANA BARAT	11	4	0	0	0	0	0	0
2	RASANA TIMUR	14	2	0	0	0	0	0	0
3	ASAKOTA	13	1	0	0	0	0	0	0
4	RABA	39	2	1	0	0	0	0	0
5	MPUNDA	20	3	0	0	0	0	0	0
KOTA BIMA		97	12	1	0	1	0	0	0
Tahun 2022		60	11	1	0	1	0	0	0
Tahun 2021		31	11	1	0	1	0	0	0
Tahun 2020		31	11	1	0	1	0	0	0
Tahun 2019		-	-	-	-	-	-	-	-

Sumber : Badan Penanggulangan Bencana Daerah Kota Bima, Tahun 2024

Lanjutan Tabel 7.01

Satuan : Unit

NO	WILAYAH KECAMATAN	Bencana Lainnya		JUMLAH SISTEM PERINGATAN DINI			Jumlah Penduduk Yang Memperoleh Layanan Pencegahan dan Kesiapsiagaan Terhadap Bencana (Jiwa)
		Sistem Elektronik	Sistem Tradisional	Sistem Elektronik	Sistem Tradisional	TOTAL	
1	RASANA BARAT	0	0	11	4	15	80.580
2	RASANA TIMUR	0	0	14	2	16	
3	ASAKOTA	0	0	13	1	14	
4	RABA	0	0	40	2	42	
5	MPUNDA	0	0	20	3	23	
KOTA BIMA		0	0	98	12	110	80.580
Tahun 2022		0	0	62	11	73	143.219
Tahun 2021		0	0	33	11	44	126.159
Tahun 2020		0	0	33	11	44	137.764
Tahun 2019		-	-	-	-	-	-

Sumber : Badan Penanggulangan Bencana Daerah Kota Bima, Tahun 2024

Tabel 7.02
Jumlah Kawasan Rawan Bencana di Kota Bima Tahun 2023
dirinci menurut Jenis Ancaman Bencana per Wilayah Kecamatan

Satuan : Kawasan

NO	WILAYAH KECAMATAN	JUMLAH KAWASAN RAWAN BENCANA			
		Rawan Bencana Banjir	Rawan Bencana Longsor	Rawan Bencana Gempa Bumi	Rawan Bencana Tsunami
1	RASANA BARAT	6	1	6	3
2	RASANA TIMUR	6	5	8	0
3	ASAKOTA	5	5	6	3
4	RABA	10	8	11	0
5	MPUNDA	10	4	10	0
KOTA BIMA		37	23	41	6
Tahun 2022		39	28	41	6
Tahun 2021		38	16	41	6
Tahun 2020		37	16	41	6
Tahun 2019		37	16	37	6
Tahun 2018		-	-	-	-

Sumber : Badan Penanggulangan Bencana Daerah Kota Bima, Tahun 2024

Lanjutan Tabel 7.02

Satuan : Kawasan

NO	WILAYAH KECAMATAN	Kawasan Rawan Bencana Kebakaran Hutan - Lahan	JUMLAH KAWASAN RAWAN BENCANA	Jumlah Penduduk di Kawasan Rawan Bencana (Jiwa)	Jumlah Penduduk Yang Memperoleh Layanan Informasi Rawan Bencana (Jiwa)
1	RASANA BARAT	0	16	157.851	77.224
2	RASANA TIMUR	0	19		
3	ASAKOTA	0	19		
4	RABA	0	29		
5	MPUNDA	0	24		
KOTA BIMA		0	107	157.851	77.224
Tahun 2022		0	134	157.851	121.975
Tahun 2021		16	117	155.519	121.369
Tahun 2020		16	116	152.941	120.765
Tahun 2019		16	112	149.498	118.763
Tahun 2018		-	-	-	-

Sumber : Badan Penanggulangan Bencana Daerah Kota Bima, Tahun 2023

Tabel 7.03
Jumlah Korban Bencana di Kota Bima Tahun 2023
dirinci menurut Jenis Ancaman Bencana per Wilayah Kecamatan

Satuan : Jiwa

NO	WILAYAH KECAMATAN	JUMLAH KORBAN BENCANA (Jiwa)							
		Korban Bencana Banjir		Korban Bencana Longsor		Korban Bencana Gempa		Korban Bencana Tsunami	
		Meninggal	Lainnya	Meninggal	Lainnya	Meninggal	Lainnya	Meninggal	Lainnya
1	RASANA BARAT	0	21.249	0	4	0	0	0	0
2	RASANA TIMUR	0	362	0	72	0	0	0	0
3	ASAKOTA	0	5.850	0	0	0	0	0	0
4	RABA	0	749	0	0	0	0	0	0
5	MPUNDA	0	11.007	0	4	0	0	0	0
KOTA BIMA		1	3.025	0	23	0	0	0	0
Tahun 2022		1	3.025	0	23	0	0	0	0
Tahun 2021		0	0	0	0	0	0	0	0
Tahun 2020		0	0	0	0	0	0	0	0
Tahun 2019		0	0	0	0	0	0	0	0

Sumber : Badan Penanggulangan Bencana Daerah Kota Bima, Tahun 2024

Lanjutan Tabel 7.03

Satuan : Jiwa

NO	WILAYAH KECAMATAN	JUMLAH KORBAN BENCANA				TOTAL KORBAN BENCANA		Jumlah Korban yg Berhasil Dicari, Ditolong dan Dievakuasi pada kejadian bencana
		Korban Bencana Kebakaran		Korban Bencana Non Alam (COVID-19)				
		Meninggal	Lainnya	Meninggal	Lainnya	Meninggal	Lainnya	
1	RASANA BARAT	0	0	0	0	0	21.253	39.297
2	RASANA TIMUR	0	0	0	0	0	434	
3	ASAKOTA	0	0	0	0	0	5.850	
4	RABA	0	0	0	0	0	749	
5	MPUNDA	0	0	0	0	0	11.011	
KOTA BIMA		0	0	0	0	0	39.297	39.297
Tahun 2022		0	84	0	0	1	3.132	3.132
Tahun 2021		0	0	9	273	9	273	273
Tahun 2020		0	0	16	530	16	530	530
Tahun 2019		2	0	0	1	2	1	1

Sumber : Badan Penanggulangan Bencana Daerah Kota Bima, Tahun 2024

Tabel 7.04
Jumlah Pengungsi Akibat Bencana di Kota Bima Tahun 2023
dirinci menurut Jenis Ancaman Bencana per Wilayah Kecamatan

Satuan : Jiwa

NO	WILAYAH KECAMATAN	JUMLAH PENGUNSI AKIBAT BENCANA					TOTAL JUMLAH PENGUNSI AKIBAT BENCANA
		Pengungsi Bencana Banjir	Pengungsi Bencana Longsor	Pengungsi Bencana Gempa Bumi	Pengungsi Bencana Tsunami	Pengungsi Bencana Kebakaran	
1	RASANA BARAT	0	0	0	0	0	0
2	RASANA TIMUR	0	0	0	0	0	0
3	ASAKOTA	0	0	0	0	0	0
4	RABA	0	0	0	0	0	0
5	MPUNDA	0	0	0	0	0	0
KOTA BIMA		0	0	0	0	0	0
	Tahun 2022	0	0	0	0	37	37
	Tahun 2021	-	-	-	-	-	0
	Tahun 2020	-	-	-	-	-	0
	Tahun 2019	-	-	-	-	-	0
	Tahun 2018	-	-	-	-	-	0

Sumber : Badan Penanggulangan Bencana Daerah Kota Bima, Tahun 2024

Tabel 7.05
Rekapitulasi Wilayah Terdampak Bencana Kekeringan di Kota Bima
di rinci per Wilayah Kecamatan, Tahun 2023

Satuan : Wilayah

NO	KECAMATAN	WILAYAH TERDAMPAK BENCANA KEKERINGAN		
		Jumlah Desa/Kelurahan Terdampak Bencana	Jumlah KK Terdampak (KK)	Jumlah Jiwa Terdampak (Jiwa)
1	RASANA BARAT	4	3.940	12.850
2	RASANA TIMUR	1	33	96
3	ASAKOTA	3	1.914	5.580
4	RABA	3	584	1.705
5	MPUNDA	4	840	2.528
KOTA BIMA		15	7.311	22.759
	Tahun 2022	9	5.600	17.980
	Tahun 2021	21	8.257	25.639
	Tahun 2020	29	8.257	25.639
	Tahun 2019	12	7.103	21.001

Sumber : Badan Penanggulangan Bencana Daerah Kota Bima, Tahun 2024

Tabel 7.06
Rekapitulasi Kejadian Bencana di Kota Bima
dirinci Menurut Jenis Ancaman Bencana per Kecamatan, Tahun 2023

Satuan : Kasus

NO	KECAMATAN	JUMLAH KEJADIAN BENCANA MENURUT JENIS ANCAMAN BENCANA					
		Banjir	Gempa Bumi	Tsunami	Tanah Longsor	Gelombang Ekstrem dan Abrasi	Kebakaran Hutan dan Lahan
1	RASANA E BARAT	7	0	0	1	0	0
2	RASANA E TIMUR	2	0	0	4	0	0
3	ASAKOTA	4	0	0	1	0	0
4	RABA	2	0	0	0	0	0
5	MPUNDA	4	0	0	0	0	0
KOTA BIMA		19	0	0	6	0	0
	Tahun 2022	12	0	0	9	0	13
	Tahun 2021	4	2	0	0	0	0
	Tahun 2020	8	4	0	2	0	14
	Tahun 2019	6	0	0	0	0	17
	Tahun 2018	8	5	0	5	0	17

Sumber : Badan Penanggulangan Bencana Daerah Kota Bima, Tahun 2024

Lanjutan Tabel 7.06

Satuan : Kasus

NO	KECAMATAN	JUMLAH KEJADIAN BENCANA MENURUT JENIS ANCAMAN BENCANA					TOTAL
		Cuaca Ekstrem (Putting Beliang)	Kekeringan	Konflik Sosial	Banjir Bandang	Pandemi COVID-19	
1	RASANA E BARAT	1	4	0	0	0	13
2	RASANA E TIMUR	2	1	0	0	0	9
3	ASAKOTA	1	3	0	0	0	9
4	RABA	1	3	0	0	0	6
5	MPUNDA	0	4	0	0	0	8
KOTA BIMA		5	15	0	0	0	45
	Tahun 2022	11	4	1	0	0	50
	Tahun 2021	0	1	0	0	1	8
	Tahun 2020	4	1	0	0	1	34
	Tahun 2019	8	12	1	0	0	44
	Tahun 2018	1	5	0	0	0	41

Sumber : Badan Penanggulangan Bencana Daerah Kota Bima, Tahun 2024

Tabel 7.07
Rekapitulasi Wilayah Terdampak Bencana di Kota Bima
di rinci per Wilayah Kecamatan, Tahun 2023

Satuan : Wilayah

NO	WILAYAH KECAMATAN	WILAYAH TERDAMPAK BENCANA		
		Jumlah Desa/Kelurahan Terdampak Bencana	Jumlah KK Terdampak (KK)	Jumlah Jiwa Terdampak (Jiwa)
1	RASANA BARAT	6	10.082	34.107
2	RASANA TIMUR	8	193	638
3	ASAKOTA	6	3.381	11.438
4	RABA	11	793	2.458
5	MPUNDA	10	3.351	13.535
KOTA BIMA		41	17.800	62.176
Tahun 2022		41	30.494	121.975
Tahun 2021		41	6.853	27.410
Tahun 2020		41	6.853	27.410
Tahun 2019		12	7.103	21.001

Sumber : Badan Penanggulangan Bencana Daerah Kota Bima, Tahun 2024



PEMERINTAH KOTA BIMA
DINAS KOMINFOTIK

BAB VIII

KETENAGAKERJAAN

2024

**STATISTIK KEPENDUDUKAN
DAN KESEJAHTERAAN SOSIAL**

METADATA

1. **Penduduk Usia Kerja**, adalah penduduk yang berumur 15 tahun ke atas.
Jumlah Penduduk Usia Kerja (JPUK) menunjukkan besarnya potensi sumber daya manusia di sebuah daerah. Semakin kecil jumlah penduduk usia kerja dibandingkan dengan jumlah total populasi penduduk maka beban ekonomi yang harus ditanggung oleh penduduk usia kerja semakin besar.
3. **Angkatan Kerja**, adalah penduduk usia kerja (15 tahun dan lebih) yang bekerja, atau punya pekerjaan namun sementara tidak bekerja dan pengangguran.
4. **Penduduk yang termasuk bukan angkatan kerja**, adalah penduduk usia kerja (15 tahun dan lebih) yang masih sekolah, mengurus rumah tangga atau melaksanakan kegiatan lainnya selain kegiatan pribadi.
5. **Bekerja**, adalah kegiatan ekonomi yang dilakukan oleh seseorang dengan maksud memperoleh atau membantu memperoleh pendapatan atau keuntungan, paling sedikit 1 jam (tidak terputus) dalam seminggu yang lalu. Kegiatan tersebut termasuk pola kegiatan pekerja tak dibayar yang membantu dalam suatu usaha/kegiatan ekonomi.
6. **Punya pekerjaan tetapi sementara tidak bekerja**, adalah keadaan dari seseorang yang mempunyai pekerjaan, tetapi sementara tidak bekerja karena berbagai sebab, seperti: sakit, cuti, menunggu panen, mogok dan sebagainya.
7. **Sekolah**, adalah kegiatan seseorang untuk bersekolah di sekolah formal, mulai dari pendidikan dasar sampai dengan pendidikan tinggi. Tidak termasuk yang sedang libur sekolah.
8. **Mengurus rumah tangga**, adalah kegiatan seseorang yang mengurus rumah tangga tanpa mendapatkan upah, misalnya: ibu-ibu rumah tangga dan anaknya yang membantu mengurus rumah tangga. Sebaliknya pembantu rumah tangga yang mendapatkan upah walaupun pekerjaannya mengurus rumah tangga dianggap *bekerja*.

9. **Kegiatan lainnya**, adalah kegiatan seseorang selain disebut di atas, yakni mereka yang sudah pensiun, orang-orang yang cacat jasmani (buta, bisu dan sebagainya) yang tidak melakukan sesuatu pekerjaan.
10. **Pengangguran terbuka**, terdiri dari :
- Penduduk usia kerja yang tak punya pekerjaan dan *mencari pekerjaan*;
Mencari pekerjaan dimaksud adalah kegiatan seseorang yang sedang mencari pekerjaan, seperti mereka : yang belum pernah bekerja dan sedang berusaha mendapatkan pekerjaan; atau yang sudah pernah bekerja, karena sesuatu hal berhenti atau diberhentikan dan sedang berusaha untuk mendapatkan pekerjaan.
 - Penduduk usia kerja yang tak punya pekerjaan dan *mempersiapkan usaha*;
Mempersiapkan suatu usaha, adalah suatu kegiatan yang dilakukan seseorang dalam rangka mempersiapkan suatu usaha/pekerjaan yang "baru", yang bertujuan untuk memperoleh penghasilan/keuntungan atas resiko sendiri, baik dengan atau tanpa mempekerjakan buruh/pekerja dibayar maupun tidak dibayar. Mempersiapkan yang dimaksud adalah apabila "tindakannya nyata" ², seperti: mengumpulkan modal atau perlengkapan/alat, mencari lokasi/tempat, mengurus surat ijin usaha dan sebagainya, telah/sedang dilakukan.
 - Penduduk usia kerja yang tak punya pekerjaan dan tidak mencari pekerjaan, karena merasa tidak mungkin mendapatkan pekerjaan;
 - Penduduk usia kerja yang sudah punya pekerjaan, tetapi belum mulai bekerja.
11. **Tingkat Pengangguran Terbuka (TPT)**, adalah persentase (%) jumlah pengangguran terhadap jumlah angkatan kerja.
12. **Pendidikan tertinggi yang ditamatkan**, adalah tingkat pendidikan yang dicapai seseorang setelah mengikuti pelajaran pada kelas tertinggi suatu tingkatan sekolah dengan mendapatkan tanda tamat (ijazah).

VIII. KETENAGAKERJAAN

Tabel 8.01
Jumlah Penduduk Usia Kerja di Kota Bima Tahun 2023
di rinci menurut Jenis Kelamin per Wilayah Kecamatan

Satuan : Jiwa

REFE	KECAMATAN	PENDUDUK USIA KERJA (USIA ≥ 15 Tahun)				
		Lk	%	Pr	%	Lk + Pr
52.72.01	RASANA BARAT	10.933	48,62%	11.666	51,38%	22.599
52.72.02	RASANA TIMUR	7. 141	48,89%	7.464	51,11%	14.605
52.72.03	ASAKOTA	13.086	49,72%	13.236	50,28%	26.322
52.72.04	RABA	14.629	48,59%	15.475	51,41%	30.104
52.72.05	MPUNDA	12.183	48,61%	12.880	51,39%	25.063
52.72.00	KOTA BIMA	58.027	48,89%	60.666	51,11%	118.693
52.72.00	Tahun 2022	57.530	48,78%	60.404	51,22%	117.934
52.72.00	Tahun 2021	55.049	48,59%	58.248	51,41%	113.297
52.72.00	Tahun 2020	55.490	48,69%	58.470	51,31%	113.960
52.72.00	Tahun 2019	53.038	48,62%	56.045	51,38%	109.083

Sumber : Dinas Kependudukan dan Pencatatan Sipil Kota Bima Tahun 2024

METADATA

Penduduk Usia Kerja adalah Penduduk yang berusia 15 Tahun ke atas.

Tabel 8.02
Jumlah Penduduk Usia Kerja di Kota Bima Tahun 2023
di rinci menurut Kelompok Umur dan Jenis Kelamin

Satuan : Jiwa

KELOMPOK UMUR	PENDUDUK USIA KERJA (USIA ≥ 15 Tahun)				Lk + Pr	%
	Lk	%	Pr	%		
15 - 19	6.697	51,37%	6.340	48,63%	12.237	100,00%
20 - 24	6.386	48,69%	6.730	51,31%	12.767	100,00%
25 - 29	6.280	50,01%	6.277	49,99%	12.451	100,00%
30 - 34	6.092	49,06%	6.326	50,94%	12.339	100,00%
35 - 39	6.399	50,01%	6.396	49,99%	12.779	100,00%
40 - 44	5.976	48,19%	6.424	51,81%	12.394	100,00%
45 - 49	5.202	48,12%	5.609	51,88%	10.802	100,00%
50 - 54	4.483	49,24%	4.621	50,76%	9.139	100,00%
55 - 59	3.461	47,20%	3.871	52,80%	7.424	100,00%
60 +	7.051	46,62%	8.072	53,38%	15.602	100,00%
52.72.00	57.530	48,78%	60.404	51,22%	117.934	100,00%

Sumber : Dinas Kependudukan dan Pencatatan Sipil Kota Bima Tahun 2023

Tabel 8.03
Jumlah Penduduk Laki-laki Usia ≥ 15 Tahun Menurut Kegiatan Utama Selama Seminggu yang Lalu di Kota Bima dirinci per Kecamatan, Tahun 2022

KODE WILAYAH	KECAMATAN	KEGIATAN UTAMA SELAMA SEMINGGU YANG LALU					Laki - Laki
		Bekerja	Pengangguran	Sekolah	Mengurus Rumah Tangga	Lainnya	JUMLAH
52.72.01	RASANAE BARAT	8.410	282	966	497	778	10.933
52.72.02	RASANAE TIMUR	5.389	193	590	330	507	7.009
52.72.03	ASAKOTA	9.943	333	1.172	539	852	12.839
52.72.04	RABA	11.206	350	1.244	717	1.084	14.601
52.72.05	MPUNDA	9.385	303	1.039	558	863	12.148
52.72.00	KOTA BIMA	44.333	1.461	5.011	2.641	4.084	57.530
52.72.00	Tahun 2021	44.599	2.147	2.477	3.862	1.964	55.049
52.72.00	Tahun 2020	44.251	2.070	3.588	2.669	2.912	55.490
52.72.00	Tahun 2019	-	-	-	-	-	-
52.72.00	Tahun 2018	-	-	-	-	-	-

Sumber : Data diolah dari hasil Survei Angkatan Kerja Nasional (Sakernas) Agustus Tahun 2022, BPS Kota Bima

Tabel 8.04
Jumlah Penduduk Perempuan Usia ≥ 15 Tahun Menurut Kegiatan Utama Selama Seminggu yang Lalu di Kota Bima dirinci per Kecamatan, Tahun 2022

KODE WILAYAH	KECAMATAN	KEGIATAN UTAMA SELAMA SEMINGGU YANG LALU					Perempuan
		Bekerja	Pengangguran	Sekolah	Mengurus Rumah Tangga	Lainnya	JUMLAH
52.72.01	RASANAE BARAT	6.671	308	1.065	3.398	224	11.666
52.72.02	RASANAE TIMUR	4.146	212	734	2.118	142	7.352
52.72.03	ASAKOTA	7.592	365	1.234	3.645	193	13.029
52.72.04	RABA	8.878	390	1.294	4.623	328	15.513
52.72.05	MPUNDA	7.433	332	1.146	3.709	224	12.844
52.72.00	KOTA BIMA	34.720	1.607	5.473	17.493	1.111	60.404
52.72.00	Tahun 2021	37.680	874	3.553	14.376	1.765	58.248
52.72.00	Tahun 2020	36.473	1.661	4.005	14.729	1.602	58.470
52.72.00	Tahun 2019	-	-	-	-	-	-
52.72.00	Tahun 2018	-	-	-	-	-	-

Sumber : Data diolah dari hasil Survei Angkatan Kerja Nasional (Sakernas) Agustus Tahun 2022, BPS Kota Bima

Tabel 8.05
Persentase Penduduk Usia ≥ 15 Tahun Menurut Kegiatan Utama Selama Seminggu yang Lalu di Kota Bima dirinci berdasarkan Jenis Kelamin per Kecamatan, Tahun 2022

Satuan : Persen

REF	KECAMATAN	KEGIATAN UTAMA SELAMA SEMINGGU YANG LALU					
		Bekerja		Pengangguran		Sekolah	
		Lk	Pr	Lk	Pr	Lk	Pr
52.72.01	RASANA BARAT	76,92%	57,18%	2,58%	2,64%	8,84%	9,13%
52.72.02	RASANA TIMUR	76,89%	56,39%	2,75%	2,88%	8,42%	9,98%
52.72.03	ASAKOTA	77,44%	58,27%	2,59%	2,80%	9,13%	9,47%
52.72.04	RABA	76,75%	57,23%	2,40%	2,51%	8,52%	8,34%
52.72.05	MPUNDA	77,26%	57,87%	2,49%	2,58%	8,55%	8,92%
52.72.00	KOTA BIMA	77,06%	57,48%	2,54%	2,66%	8,71%	9,06%
52.72.00	Tahun 2021	81,02%	64,69%	3,90%	1,50%	4,50%	6,10%
52.72.00	Tahun 2020	79,75%	62,38%	3,73%	2,84%	6,47%	6,85%
52.72.00	Tahun 2019	-	-	-	-	-	-
52.72.00	Tahun 2018	-	-	-	-	-	-

Sumber : Data di olah berdasarkan hasil Survei Angkatan Kerja Nasional (Sakernas) Agustus Tahun 2022

Lanjutan Tabel 8.05

Satuan : Persen

REF	KECAMATAN	KEGIATAN UTAMA SELAMA SEMINGGU YANG LALU					
		Mengurus Rumah Tangga		Lainnya		JUMLAH	
		Lk	Pr	Lk	Pr	Lk	Pr
52.72.01	RASANA BARAT	4,55%	29,13%	7,12%	1,92%	100,00%	100,00%
52.72.02	RASANA TIMUR	4,71%	28,81%	7,23%	1,93%	100,00%	100,00%
52.72.03	ASAKOTA	4,20%	27,98%	6,64%	1,48%	100,00%	100,00%
52.72.04	RABA	4,91%	29,80%	7,42%	2,11%	100,00%	100,00%
52.72.05	MPUNDA	4,59%	28,88%	7,10%	1,74%	100,00%	100,00%
52.72.00	KOTA BIMA	4,59%	28,96%	7,10%	1,84%	100,00%	100,00%
52.72.00	Tahun 2021	7,02%	24,68%	3,57%	3,03%	100,00%	100,00%
52.72.00	Tahun 2020	4,81%	25,19%	5,25%	2,74%	100,00%	100,00%
52.72.00	Tahun 2019	-	-	-	-	-	-
52.72.00	Tahun 2018	-	-	-	-	-	-

Sumber : Data di olah berdasarkan hasil Survei Angkatan Kerja Nasional (Sakernas) Agustus Tahun 2022

Tabel 8.06
Jumlah Penduduk Kota Bima Usia ≥ 15 Tahun Menurut Kegiatan Utama Selama Seminggu yang Lalu dirinci per Kecamatan, Tahun 2022

Laki + Perempuan

KODE WILAYAH	KECAMATAN	KEGIATAN UTAMA SELAMA SEMINGGU YANG LALU					JUMLAH
		Bekerja	Pengangguran	Sekolah	Mengurus Rumah Tangga	Lainnya	
52.72.01	RASANAE BARAT	15.081	590	2.031	3.895	1.002	22.599
52.72.02	RASANAE TIMUR	9.535	405	1.324	2.448	649	14.361
52.72.03	ASAKOTA	17.535	698	2.406	4.184	1.045	25.868
52.72.04	RABA	20.084	740	2.538	5.340	1.412	30.114
52.72.05	MPUNDA	16.818	635	2.185	4.267	1.087	24.992
52.72.00	KOTA BIMA	79.053	3.068	10.484	20.134	5.195	117.934
52.72.00	Tahun 2021	82.279	3.021	6.030	18.238	3.729	113.297
52.72.00	Tahun 2020	80.724	3.731	7.593	17.398	4.514	113.960
52.72.00	Tahun 2019	-	-	-	-	-	-
52.72.00	Tahun 2018	-	-	-	-	-	-

Sumber : Data di olah dari hasil Survei Angkatan Kerja Nasional (Sakernas) Agustus Tahun 2022, 2021, 2020

Tabel 8.07
Persentase Penduduk Usia ≥ 15 Tahun Menurut Kelompok Umur dan Kegiatan Utama Selama Seminggu yang Lalu di Kota Bima di rinci berdasarkan Jenis Kelamin Tahun 2022

Satuan : Persen

Kelompok Umur	KEGIATAN UTAMA SEMINGGU YANG LALU										JUMLAH	
	Bekerja		Pengangguran		Sekolah		Mengurus Rumah Tangga		Lain-nya			
	Lk	Pr	Lk	Pr	Lk	Pr	Lk	Pr	Lk	Pr	Lk	Pr
15 - 19	26,11	30,93	0,00	3,22	59,05	54,81	3,28	11,04	11,56	0,00	100	100
20 - 24	68,28	57,90	7,92	10,44	11,68	15,43	1,91	16,23	10,21	0,00	100	100
25 - 29	85,20	71,12	9,24	2,87	0,00	0,00	4,85	26,01	0,71	0,00	100	100
30 - 34	92,58	58,85	3,40	3,44	0,00	0,00	1,80	37,71	2,22	0,00	100	100
35 - 39	98,15	67,87	0,00	0,00	0,00	0,00	0,00	32,13	1,85	0,00	100	100
40 - 44	92,17	69,90	0,00	1,48	0,00	0,00	3,21	28,62	4,62	0,00	100	100
45 - 49	98,42	79,23	0,00	0,99	0,00	0,00	1,58	19,78	0,00	0,00	100	100
50 - 54	96,19	72,96	0,00	0,00	0,00	0,00	3,13	25,28	0,68	1,76	100	100
55 - 59	80,94	61,02	0,00	0,00	0,00	0,00	7,37	36,86	11,69	2,12	100	100
60 +	56,15	32,00	0,00	0,00	0,00	0,00	19,32	56,36	24,53	11,64	100	100
Kota Bima	77,06	57,48	2,54	2,66	8,71	9,06	4,59	28,96	7,10	1,84	100	100

Sumber : Data di olah berdasarkan hasil Survei Angkatan Kerja Nasional (Sakernas) Agustus Tahun 2022

Tabel 8.08
Jumlah Penduduk Berumur 15 Tahun Keatas Menurut Angkatan Kerja, di Kota Bima
dirinci berdasarkan Jenis Kelamin per Kecamatan Tahun 2023

Satuan : Orang

REFK	KECAMATAN	ANGKATAN KERJA				JUMLAH	
		Bekerja		Pengangguran			
		Lk	Pr	Lk	Pr	Lk	Pr
52.72.01	RASANA BARAT	8.410	6.671	282	308	8.692	6.979
52.72.02	RASANA TIMUR	5.389	4.146	193	212	5.582	4.358
52.72.03	ASAKOTA	9.943	7.592	333	365	10.276	7.957
52.72.04	RABA	11.206	8.878	350	390	11.556	9.268
52.72.05	MPUNDA	9.385	7.433	303	332	9.688	7.765
52.72.00	KOTA BIMA	44.333	34.720	1.461	1.607	45.794	36.327
52.72.00	Tahun 2021	44.599	37.680	2.147	874	46.746	38.554
52.72.00	Tahun 2020	44.251	36.473	2.070	1.661	46.321	38.134
52.72.00	Tahun 2019	-	-	-	-	-	-
52.72.00	Tahun 2018	-	-	-	-	-	-

Sumber : Data di olah berdasarkan hasil SAKERNAS,Tahun 2024

Tabel 8.09
Jumlah Penduduk Berumur 15 Tahun Keatas Menurut Bukan Angkatan Kerja, di Kota Bima
dirinci berdasarkan Jenis Kelamin per Kecamatan Tahun 2022

Satuan : Orang

REFK	KECAMATAN	BUKAN ANGKATAN KERJA						JUMLAH	
		Sekolah		Mengurus Rumah Tangga		Lainnya			
		Lk	Pr	Lk	Pr	Lk	Pr	Lk	Pr
52.72.01	RASANA BARAT	966	1.065	497	3.398	778	224	2.241	4.687
52.72.02	RASANA TIMUR	590	734	330	2.118	507	142	1.427	2.994
52.72.03	ASAKOTA	1.172	1.234	539	3.645	852	193	2.563	5.072
52.72.04	RABA	1.244	1.294	717	4.623	1.084	328	3.045	6.245
52.72.05	MPUNDA	1.039	1.146	558	3.709	863	224	2.460	5.079
52.72.00	KOTA BIMA	5.011	5.473	2.641	17.493	4.084	1.111	11.736	24.077
52.72.00	Tahun 2021	2.477	3.553	3.864	14.376	1.960	1.764	8.301	19.693
52.72.00	Tahun 2020	3.590	4.005	2.669	14.728	2.908	1.602	9.167	20.335
52.72.00	Tahun 2019	-	-	-	-	-	-	-	-
52.72.00	Tahun 2018	-	-	-	-	-	-	-	-

Sumber : Data di olah berdasarkan hasil SAKERNAS, Agustus Tahun 2024

Tabel 8.10
Porsentase Penduduk Berumur 15 Tahun Keatas Menurut Angkatan Kerja, Bukan Angkatan Kerja di Kota Bima
dirinci berdasarkan Jenis Kelamin per Kecamatan Tahun 2022

Satuan : Persen

REFE	KECAMATAN	ANGKATAN KERJA						BUKAN ANGKATAN KERJA							
		Bekerja		Pengangguran		JUMLAH		Sekolah	Mengurus Rumah Tangga	Lainnya		JUMLAH			
		Lk	Pr	Lk	Pr	Lk	Pr	Lk	Pr	Lk	Pr	Lk	Pr	Lk	Pr
52.72.01	RASANA BARAT	96,76	95,59	3,24	4,41	100	100	43,11	22,72	22,18	72,50	34,72	4,78	100	100
52.72.02	RASANA TIMUR	96,54	95,14	3,46	4,86	100	100	41,35	24,52	23,13	70,74	35,53	4,74	100	100
52.72.03	ASAKOTA	96,76	95,41	3,24	4,59	100	100	45,73	24,33	21,03	71,87	33,24	3,81	100	100
52.72.04	RABA	96,97	95,79	3,03	4,21	100	100	40,85	20,72	23,55	74,03	35,60	5,25	100	100
52.72.05	MPUNDA	96,87	95,72	3,13	4,28	100	100	42,24	22,56	22,68	73,03	35,08	4,41	100	100
52.72.00	KOTA BIMA	96,81	95,58	3,19	4,42	100	100	42,70	22,73	22,50	72,65	34,80	4,61	100	100
52.72.00	Tahun 2021	95,41	97,73	4,59	2,27	100	100	29,84	18,04	46,55	73,00	23,61	8,96	100	100
52.72.00	Tahun 2020	95,53	95,64	4,47	4,36	100	100	39,16	19,70	29,12	72,43	31,72	7,88	100	100
52.72.00	Tahun 2019	-	-	-	-	-	-	-	-	-	-	-	-	-	-
52.72.00	Tahun 2018	-	-	-	-	-	-	-	-	-	-	-	-	-	-

Sumber : Data di olah berdasarkan hasil SAKERNAS, Agustus Tahun 2022

Tabel 8.11
Persentase Penduduk Berumur 15 Tahun Keatas Menurut Angkatan Kerja, Bukan Angkatan Kerja di Kota Bima Tahun 2022

Satuan : Porsen

Satuan : Persen								
REFE	KECAMATAN	ANGKATAN KERJA		JUMLAH	BUKAN ANGKATAN KERJA			JUMLAH
		Bekerja	Pengangguran		Sekolah	Mengurus Rumah Tangga	Lainnya	
52.72.01	RASANA BARAT	96,24	3,76	100,00	29,32	56,22	14,46	100,00
52.72.02	RASANA TIMUR	95,93	4,07	100,00	29,95	55,37	14,68	100,00
52.72.03	ASAKOTA	96,17	3,83	100,00	31,51	54,80	13,69	100,00
52.72.04	RABA	96,45	3,55	100,00	27,32	57,48	15,20	100,00
52.72.05	MPUNDA	96,36	3,64	100,00	28,98	56,60	14,42	100,00
52.72.00	KOTA BIMA	96,26	3,74	100,00	29,27	56,22	14,51	100,00
52.72.00	Tahun 2021	96,46	3,54	100,00	21,54	65,16	13,30	100,00
52.72.00	Tahun 2020	95,58	4,42	100,00	25,74	58,97	15,29	100,00
52.72.00	Tahun 2019	-	-	-	-	-	-	-
52.72.00	Tahun 2018	-	-	-	-	-	-	-

Sumber : Data di olah berdasarkan hasil SAKERNAS, Agustus Tahun 2024

Tabel 8.12
Persentase Penduduk Berumur 15 Tahun Keatas Menurut Pendidikan Tertinggi yang Ditamatkan dan Angkatan Kerja, Bukan Angkatan Kerja di Kota Bima Tahun 2022

Satuan : Porsen

NO	JENJANG PENDIDIKAN YANG DITAMATKAN	ANGKATAN KERJA		JUMLAH	BUKAN ANGKATAN KERJA			JUMLAH
		Bekerja	Pengangguran		Sekolah	Mengurus Rumah Tangga	Lainnya	
1	< SD	99,01	0,99	100,00	6,28	69,68	24,04	100,00
2	SMP/Paket B	100,00	0,00	100,00	67,38	25,78	6,84	100,00
3	SMA/Paket C	95,40	4,60	100,00	23,27	62,20	14,53	100,00
4	SMK	95,98	4,02	100,00	0,00	88,28	11,72	100,00
5	DIPLOMA I/II/III	100,00	0,00	100,00	0,00	100,00	0,00	100,00
6	UNIVERSITAS	93,88	6,12	100,00	5,49	67,96	26,55	100,00
KOTA BIMA		96,26	3,74	100,00	29,27	56,22	14,51	100,00
	Tahun 2021	96,46	3,54	100,00	21,54	65,16	13,30	100,00
	Tahun 2020	95,58	4,42	100,00	25,74	58,97	15,29	100,00
	Tahun 2019	-	-	-	-	-	-	-
	Tahun 2018	-	-	-	-	-	-	-

Sumber : Data di olah berdasarkan hasil SAKERNAS, Agustus Tahun 2024

Tabel 8.13
Jumlah Tenaga Kerja (terdaftar) di Kota Bima
dirinci Berdasarkan Jenis Lapangan Usaha Utama dan Jenis Kelamin, Tahun 2023

Satuan : Orang

NO	LAPANGAN USAHA UTAMA	JUMLAH TENAGA KERJA (Terdaftar)		
		Lk	Pr	Lk + Pr
1	PERTANIAN			
	• Tenaga Kerja Di Bidang Pertanian, Kehutanan, Perkebunan dan Perikanan	150	100	250
2	MANUFAKTUR			-
	• Tenaga Kerja Di Bidang Pertambangan dan Penggalian	50	0	50
	• Tenaga Kerja Di Bidang Industri Pengolahan	0	0	0
	• Tenaga Kerja Di Bidang Listrik dan Gas dan Air	250	80	105
	• Tenaga Kerja Di Bidang Konstruksi/Bangunan	430	0	430
3	JASA			-
	• Tenaga Kerja Di Bidang Perdagangan Besar, Eceran, Rumah Tangga dan Hotel.	2.550	80	105
	• Tenaga Kerja Di Bidang Angkutan, Pergudangan dan Komunikasi	65	50	115
	• Tenaga Kerja Di Bidang Keuangan, Asuransi, Usaha Sewa Bangunan, Tanah dan Jasa Perusahaan.	458	543	1.001
	• Tenaga Kerja Di Bidang Jasa Kemasyarakatan	0	0	0
	• Tenaga Kerja Di Bidang Informasi dan Komunikasi.	0	0	0
	• Tenaga Kerja Di Bidang Jasa Keuangan dan Asuransi.	12	14	26
	• Tenaga Kerja Di Bidang Real Estate dan Jasa Perusahaan.	0	0	0
	• Tenaga Kerja di Bidang Administrasi Pemerintahan, Pertahanan dan Jaminan Sosial Wajib.	6.203	7.366	13.569
	• Tenaga Kerja di Bidang Jasa Pendidikan, Jasa Kesehatan dan Kegiatan Sosial.	0	0	0
	• Jasa Lainnya	45.330	63.220	67.753
JUMLAH Tahun 2023		48.825	63.610	71.413
Tahun 2022		49.115	53.826	102.941
Tahun 2021		92.940	77.920	170.860
Tahun 2020		52.731	42.239	94.970
Tahun 2019		46.495	38.960	85.455

Sumber Data : Dinas Tenaga Kerja Kota Bima, Tahun 2024

Tabel 8.14
Jumlah Pencari Kerja (terdaftar) Menurut Tingkat Pendidikan di Kota Bima
dirinci berdasarkan Jenis Kelamin per Kecamatan, Tahun 2023

Satuan : Orang

REF	KECAMATAN	TINGKAT PENDIDIKAN PENCARI KERJA										JUMLAH PENCARI KERJA		
		TAMAT SD SEDERAJAT		TAMAT SMP SEDERAJAT		TAMAT SMA SEDERAJAT		TAMAT DIPLOMA		TAMAT DIKTI (\$1/\$2/\$3)				
		Lk	Pr	Lk	Pr	Lk	Pr	Lk	Pr	Lk	Pr	Lk	Pr	Lk + Pr
52.72.01	RASANAE BARAT	10	10	5	10	30	15	7	5	4	4	56	44	100
52.72.02	RASANAE TIMUR	20	25	15	10	15	20	2	4	5	2	57	61	118
52.72.03	ASAKOTA	20	15	25	20	15	10	8	1	5	2	73	48	121
52.72.04	RABA	15	10	10	15	10	15	7	2	3	1	45	43	88
52.72.05	MPUNDA	5	10	5	10	7	20	5	4	4	4	26	48	74
52.72.00	KOTA BIMA	70	70	60	65	77	80	29	16	21	13	257	244	501
52.72.00	Tahun 2021	-	-	-	-	-	-	-	-	-	-	-	-	-
52.72.00	Tahun 2020	-	-	-	-	-	-	-	-	-	-	-	-	-
52.72.00	Tahun 2019	-	-	-	-	-	-	-	-	-	-	-	-	-
52.72.00	Tahun 2018	-	-	-	-	-	-	-	-	-	-	-	-	-

Sumber : Dinas Tenaga Kerja Kota Bima, Tahun 2024

Tabel 8.15
Jumlah Balai Latihan Kerja (BLK) di Kota Bima
di rinci per Wilayah Kecamatan, Tahun 2022

Satuan : Balai

KODE WILAYAH	KECAMATAN	BALAI LATIHAN KERJA (BLK)				
		JUMLAH BLK	INSTRUKTUR BERSERTIFIKAT KOMPETENSI		PESERTA PELATIHAN	JUMLAH LULUSAN
			ADA	TIDAK		
52.72.01	RASANAE BARAT	0	0	0	0	0
52.72.02	RASANAE TIMUR	0	0	0	0	0
52.72.03	ASAKOTA	1	10	0	131	131
52.72.04	RABA	0	0	0	0	0
52.72.05	MPUNDA	0	0	0	0	0
52.72.00	KOTA BIMA	1	10	0	131	131
52.72.00	Tahun 2021	-	-	-	-	-
52.72.00	Tahun 2020	-	-	-	-	-
52.72.00	Tahun 2019	-	-	-	-	-
52.72.00	Tahun 2018	-	-	-	-	-

Sumber : Dinas Tenaga Kerja Kota Bima, Tahun 2023

Tabel 8.16
Jumlah Lembaga Pelatihan Kerja (LPK) Swasta di Kota Bima
di rinci per Wilayah Kecamatan, Tahun 2023

Satuan : Lembaga

LEMBAGA PELATIHAN KERJA (LPK) SWASTA													
KODE WILAYAH	KECAMATAN	Jumlah LPK	STATUS PERIJINAN		STATUS AKREDITASI		INSTRUKTUR BERSERTIFIKAT KOMPETENSI		Jumlah Peserta Pelatihan	Jumlah Lulusan Bersertifikat Pelathan		Jumlah Lulusan Bersertifikat Kompetensi	
			Ada	Tidak	Sudah	Belum	Ada	Tidak		Ada	Tidak	Ada	Tidak
52.72.01	RASANAE BARAT	2	v	-	2	-	v	-	120	v	-	-	v
52.72.02	RASANAE TIMUR	1	v	-	-	-	-	-	16	v	-	-	v
52.72.03	ASAKOTA	5	v	-	1	4	v	-	216	v	-	-	v
52.72.04	RABA	4	v	-	-	-	-	-	48	v	-	-	v
52.72.05	MPUNDA	4	v	-	1	3	v	-	246	v	-	-	v
52.72.00	KOTA BIMA	16	v	-	4	7	v	-	582	v	-	-	v
52.72.00	Tahun 2022	12	12	0	4	8	0	29	582	565	17	0	0
52.72.00	Tahun 2021	12	-	-	7	5	-	44	-	499	-	-	-
52.72.00	Tahun 2020	26	-	-	-	-	-	-	-	-	-	-	-
52.72.00	Tahun 2019	-	-	-	-	-	-	-	-	-	-	-	-

Sumber : Dinas Tenaga Kerja Kota Bima, Tahun 2024

Tabel 8.17
Perusahan Yang Sudah Melakukan Wajib Laport Ketenagakerjaan di Kota Bima
dirinci per Wilayah Kecamatan, Tahun 2023

Satuan : Perusahaan

KODE WILAYAH	KECAMATAN	JUMLAH PERUSAHAAN MENURUT KLASIFIKASI (Unit)					JUMLAH TENAGA KERJA YANG DILAPORKAN (Orang)			Jumlah Perusahaan Terdaftar Dalam BPJS Ketenagakerjaan	Jumlah Perusahaan Memiliki Perjanjian Kerja Bersama (PKB)	Jumlah Perusahaan Sudah Menyusun Struktur Skala Upah
		Mikro	Kecil	Mene-ngh	Besar	Jmlh	Lk	Pr	Lk+Pr			
52.72.01	RASANAE BARAT	150	40	29	5	224	1.200	755	1.955	34	30	30
52.72.02	RASANAE TIMUR	80	10	2	0	92	65	42	107	2	2	2
52.72.03	ASAKOTA	30	23	8	0	61	25	30	55	8	8	8
52.72.04	RABA	50	20	7	0	77	85	55	140	7	9	7
52.72.05	MPUNDA	70	15	3	0	88	55	31	83	3	3	3
52.72.00	KOTA BIMA	380	108	49	5	542	1430	913	2340	54	52	50
52.72.00	Tahun 2022	459	27	21	5	512	1.294	699	1.993	0	23	-
52.72.00	Tahun 2021	228	22	15	4	269	946	576	1.522	0	-	-
52.72.00	Tahun 2020	182	11	13	3	209	735	503	1.238	0	-	-
52.72.00	Tahun 2019	176	11	7	2	196	432	369	801	-	-	-

Sumber : Dinas Tenaga Kerja Kota Bima, Tahun 2024

Tabel 8.18
Rekapitulasi Pencari Kerja (Terdaftar) dan Lowongan Kerja (Terdaftar) di Kota Bima
dirinci berdasarkan Jenis Kelamin per Kecamatan, Tahun 2023

Satuan : Orang

REF	KECAMATAN	JUMLAH PENCARI KERJA (Terdaftar)			JUMLAH LOWONGAN KERJA (Terdaftar)			JUMLAH CPMI/CTKI			Jumlah LPTK Swasta	Jumlah Penempatan Naker Melalui IPK Online (SISNAKER)			JMLH LTSA
		Lk	Pr	Lk+Pr	Lk	Pr	Lk+Pr	Lk	Pr	Lk+Pr		Lk	Pr	Lk+Pr	
52.72.01	RasanaE Barat	30	20	50	20	15	35	20	40	60	2	0	0	0	0
52.72.02	RasanaE Timur	20	15	35	15	20	35	35	25	60	0	0	0	0	0
52.72.03	Asakota	20	15	35	20	15	35	30	40	70	2	0	0	0	0
52.72.04	Raba	25	15	40	10	17	27	45	20	65	0	0	0	0	0
52.72.05	Mpunda	15	20	35	10	10	20	15	20	35	1	0	0	0	1
52.72.00	KOTA BIMA	110	85	195	75	77	152	145	145	290	5	0	0	0	1
52.72.00	Tahun 2022	89	129	218	19	17	36	35	199	234	-	-	-	-	1
52.72.00	Tahun 2021	1.685	4.114	5.799	1.750	800	2.550	-	-	-	-	-	-	-	-
52.72.00	Tahun 2020	1.685	4.114	5.799	113	146	259	-	-	-	-	-	-	-	-
52.72.00	Tahun 2019	-	-	-	-	-	-	-	-	-	-	-	-	-	-

Sumber : Dinas Tenaga Kerja Kota Bima, Tahun 2024

METADATA

CPMI/CTKI : Calon Pekerja Migran Indonesia/Calon Tenaga Kerja Indonesia

LPTK : Lembaga Penempatan Tenaga Kerja

IPK : Informasi Pasar Kerja

LTSA : Layanan Terpadu Satu Atap

Tabel 8.19
Tingkat Pengangguran Terbuka (TPT) di Kota Bima
dirinci per Wilayah Kecamatan, Tahun 2023

Satuan : Persen

KODE WILAYAH	KECAMATAN	ANGKATAN KERJA		JUMLAH	T P T (%)
		Bekerja	Pengangguran		
52.72.01	RASANA BARAT	15.081	590	15.671	0,69
52.72.02	RASANA TIMUR	9.535	405	9.940	0,43
52.72.03	ASAKOTA	17.535	698	18.233	0,81
52.72.04	RABA	20.084	740	20.824	0,89
52.72.05	MPUNDA	16.818	635	17.453	0,76
52.72.00	KOTA BIMA	79.053	3.068	82.121	3,75
52.72.00	Tahun 2022	82.279	3.021	85.300	3,54
52.72.00	Tahun 2021	80.724	3.731	84.455	3,56
52.72.00	Tahun 2020	-	-	-	3,28
52.72.00	Tahun 2019	-	-	-	3,28

Sumber : Data di olah berdasarkan hasil SAKERNAS, Agustus Tahun 2024

METADATA

TPT = Tingkat pengangguran terbuka yaitu persentase jumlah pengangguran terhadap jumlah angkatan kerja.

Angkatan Kerja adalah penduduk usia kerja (15 tahun ke atas) yang bekerja atau punya pekerjaan namun sementara tidak bekerja, dan pengangguran.



PEMERINTAH KOTA BIMA
DINAS KOMINFOTIK

BAB IX

SOSIAL LAINNYA

2024

**STATISTIK KEPENDUDUKAN
DAN KESEJAHTERAAN SOSIAL**

METADATA

1. **Pemberdayaan perempuan** adalah proses penyadaran dan pembentukan kapasitas terhadap partisipasi yang lebih besar seperti keluasan, pengawasan, dan pengambilan keputusan serta tindak transformasi yang mengarah pada perwujudan persamaan derajat yang lebih besar antara perempuan dan laki-laki.
Klasifikasi : Bidang Politik, Bidang Hukum, Bidang Sosial dan Bidang Ekonomi.
2. **Pekerja perempuan**, adalah seorang perempuan yang mampu melakukan kegiatan/pekerjaan baik di dalam maupun di luar hubungan kerja guna menghasilkan barang atau jasa untuk memenuhi kebutuhan sendiri maupun kebutuhan masyarakat.
3. **Perempuan yang berkonflik/berhadapan dengan hukum (PBH)** adalah perempuan sebagai tersangka, terdakwa maupun terpidana. Dalam Pedoman Kejaksaan No. 1 Tahun 2021 tentang Akses Keadilan bagi Perempuan dan Anak dalam Penanganan Perkara Pidana juga dinyatakan bahwa PBH adalah Perempuan Pelaku, Perempuan Korban, dan Perempuan Saksi.
4. **Perempuan korban kekerasan** adalah perempuan yang menjadi korban setiap perbuatan atau tindakan yang berakibat timbulnya kesengsaraan atau penderitaan secara fisik, seksual, psikologis, dan/atau penelantaran rumah tangga termasuk ancaman untuk melakukan perbuatan, pemaksaan, atau perampasan kemerdekaan secara melawan hukum dalam lingkup rumah tangga.
5. **Anak yang berhadapan dengan hukum** menurut Pasal 1 ayat (2) UU No.11 Tahun 2012 tentang Sistem Peradilan Pidana Anak adalah anak yang berhadapan dengan hukum merupakan anak yang berkonflik dengan hukum, anak yang menjadi korban hukum, dan anak sebagai saksi tindak pidana.
6. **Anak Korban Kekerasan**, adalah anak yang menderita kerugian (mental, fisik, maupun sosial), oleh sebab tindakan yang aktif atau pasif orang lain atau kelompok (swasta atau pemerintah), baik secara langsung maupun tidak langsung.
7. **Anak berkebutuhan khusus** adalah anak yang mengalami keterbatasan atau keluarbiasaan, baik fisik, mental-intelektual, sosial, maupun emosional, yang berpengaruh secara signifikan dalam proses pertumbuhan atau perkembangannya dibandingkan dengan anak-anak lain yang seusia dengannya.

8. **Penyandang Masalah Kesejahteraan Sosial (PMKS)** adalah seseorang atau keluarga yang karena suatu hambatan, kesulitan atau gangguan tidak dapat melaksanakan fungsi sosialnya dan karenanya tidak dapat menjalin hubungan yang serasi dan kreatif dengan lingkungannya sehingga tidak dapat memenuhi kebutuhan hidupnya (jasmani, rohani dan sosial) secara memadai dan wajar.

- **Anak Terlantar/Anak Jalanan** atau sering disingkat anjal adalah sebuah istilah umum yang mengacu pada anak-anak yang mempunyai kegiatan ekonomi di jalanan, namun masih memiliki hubungan dengan keluarganya.

Keberadaan anak jalanan dilatarbelakangi oleh kemiskinan, penyimpangan kepribadian, dan faktor luar dari anak jalanan tersebut. Faktanya sebagian besar anak jalanan memang berasal dari keluarga miskin. Hal inilah yang merupakan pemicu utama anak melakukan kegiatan di jalanan. Dengan menjadi anak jalanan mereka telah kehilangan hak-hak seperti hak untuk sekolah atau mendapatkan pendidikan. Dimana pada masa itu seharusnya mereka mendapatkan pendidikan dan pengajaran, tetapi yang ada malah keadaan sebaliknya dimana mereka harus bekerja.

- **Lanjut Usia Telantar** adalah seseorang yang berusia 60 (enam puluh) tahun atau lebih, karena faktor-faktor tertentu tidak dapat memenuhi kebutuhan dasarnya.
- **Gelandangan** adalah orang yang hidup dalam keadaan tidak sesuai norma kehidupan yang layak dalam masyarakat setempat serta tidak mempunyai tempat tinggal dan pekerjaan tetap di wilayah tertentu dan hidup mengembara di tempat umum.

Gelandangan pada umumnya mempunyai pekerjaan tetapi tidak memiliki tempat tinggal yang tetap (berpindah-pindah). Sebaliknya pengemis hanya mengharapkan belas kasihan orang lain, serta tidak tertutup kemungkinan golongan ini mempunyai tempat tinggal yang tetap.

9. **Data Terpadu Kesejahteraan Sosial (DTKS)** yang dulunya disebut Basis Data Terpadu (BDT) adalah informasi tentang status sosial, ekonomi dan demografi dari 40% penduduk Indonesia yang dihitung mulai dari yang paling rendah status kesejahteraannya. Data Terpadu Kesejahteraan Sosial merupakan data induk yang berisi data pemerlu pelayanan kesejahteraan sosial, penerima bantuan dan pemberdayaan sosial, serta potensi dan sumber kesejahteraan sosial.

➤ Desil adalah kelompok per-sepuluhan yang menunjukkan tingkat kesejahteraan Rumah Tangga dalam DTKS.

Klasifikasi :

Desil 1 : Rumah Tangga Sangat Miskin

Desil 2 : Rumah Tangga Miskin

Desil 3 : Rumah Tangga Hampir Miskin

Desil 4 : Rumah Tangga Rentan Miskin

Desil 5 - Desil 10 : Rumah Tangga Mampu - Sangat Mampu

IX. SOSIAL LAINNYA

Tabel 9.01
Jumlah Pemberdayaan Perempuan di Kota Bima
di rinci menurut Bidang Pemberdayaan per Kecamatan, Tahun 2023

Satuan : Orang

NO	KECAMATAN	JUMLAH PEMBERDAYAAN PEREMPUAN				TOTAL PEMBERDAYAAN
		BIDANG POLITIK	BIDANG HUKUM	BIDANG SOSIAL	BIDANG EKONOMI	
1	RASANA BARAT	7	0	6	26	39
2	RASANA TIMUR	7	0	8	29	44
3	ASAKOTA	7	0	6	51	64
4	RABA	7	0	11	54	72
5	MPUNDA	7	0	10	40	57
KOTA BIMA		35	0	41	100	276
Tahun 2022		25	0	80	83	188
Tahun 2021		2	6	169.671	485	170.164
Tahun 2020		130	0	70.734	16.788	87.652
Tahun 2019		-	-	-	-	-

Sumber : Dinas Pemberdayaan Perempuan dan Perlindungan Anak Kota Bima, 2024

Tabel 9.02
Pekerja Perempuan pada Lembaga Pemerintah dan Non Pemerintah di Kota Bima
di rinci per Kecamatan Tahun 2023

Satuan : Orang

NO	KECAMATAN	PEKERJA PEREMPUAN		JUMLAH PEKERJA PEREMPUAN
		DI LEMBAGA PEMERINTAH	DI LEMBAGA NON PEMERINTAH	
1	RASANA BARAT	253	10.761	253
2	RASANA TIMUR	260	6.534	260
3	ASAKOTA	391	11.299	391
4	RABA	695	13.232	695
5	MPUNDA	549	10.522	549
KOTA BIMA		2.148	-	2.148
Tahun 2022		4.668	52.348	57.016
Tahun 2021		4.576	51.323	55.899
Tahun 2020		3.277	4.971	8.248
Tahun 2019		-	-	-

Sumber : Dinas Pemberdayaan Perempuan dan Perlindungan Anak Kota Bima, Tahun 2024

Tabel 9.03
Jumlah Pekerja Perempuan pada Lembaga Pemerintah dan Non Pemerintah di Kota Bima di rinci per Kecamatan Tahun 2023

Satuan : Orang

NO	KECAMATAN	JUMLAH PEKERJA PEREMPUAN	PEKERJA PEREMPUAN	
			DI LEMBAGA PEMERINTAH	DI LEMBAGA NON PEMERINTAH
1	RASANA BARAT	253	253	
2	RASANA TIMUR	260	260	
3	ASAKOTA	391	391	
4	RABA	695	695	
5	MPUNDA	549	549	
KOTA BIMA		2.148	2.148	0
	Tahun 2022	57.016	4.668	-
	Tahun 2021	55.899	4.576	-
	Tahun 2020	8.248	3.277	-
	Tahun 2019			-

Sumber : Dinas Pemberdayaan Perempuan dan Perlindungan Anak Kota Bima, Tahun 2024

Tabel 9.04
Jumlah Perempuan yang berhadapan dengan Hukum di Kota Bima di rinci per Kecamatan, Tahun 2023

Satuan : Orang

NO	KECAMATAN	PEREMPUAN BERHADAPAN DENGAN HUKUM		TOTAL
		SEBAGAI PELAKU	SEBAGAI KORBAN	
1	RASANA BARAT	0	4	4
2	RASANA TIMUR	1	5	6
3	ASAKOTA	1	7	8
4	RABA	0	7	7
5	MPUNDA	0	3	3
KOTA BIMA		2	26	28
	Tahun 2021	7	19	26
	Tahun 2020	4	49	53
	Tahun 2019	2	79	81
	Tahun 2018	-	-	-

Sumber : Dinas Pemberdayaan Perempuan dan Perlindungan Anak Kota Bima, Tahun 2024

Tabel 9.05
Jumlah Anak yang berhadapan dengan Hukum di Kota Bima
di rinci per Kecamatan, Tahun 2023

Satuan : Orang

NO	KECAMATAN	ANAK BERHADAPAN DENGAN HUKUM						JUMLAH		
		SEBAGAI PELAKU		SEBAGAI KORBAN		SEBAGAI SAKSI				
		Lk	Pr	Lk	Pr	Lk	Pr	Lk	Pr	Lk + Pr
1	RASANAE BARAT	1	0	1	7	0	0	2	7	30
2	RASANAE TIMUR	0	0	2	3	0	0	2	3	2
3	ASAKOTA	2	0	1	8	0	0	3	8	15
4	RABA	1	0	3	4	0	0	4	4	12
5	MPUNDA	3	0	3	7	0	0	6	7	14
KOTA BIMA		7	0	10	29	0	0	17	29	49
Tahun 2022		7	0	34	26	0	6	41	32	73
Tahun 2021		8	0	9	33	0	0	17	33	50
Tahun 2020		15	3	26	14	0	0	41	17	58
Tahun 2019		-	-	-	-	-	-	-	-	-

Sumber : Dinas Pemberdayaan Perempuan dan Perlindungan Anak Kota Bima, Tahun 2024

Tabel 9.06
Jumlah Laporan Pengaduan Perempuan Korban Kekerasan di Kota Bima
di rinci per Kecamatan, Tahun 2023

Satuan : Kasus

NO	KECAMATAN	JUMLAH LAPORAN PENGADUAN	TINDAK LANJUT LAPORAN			
			SUDAH		BELUM	
			DI TINDAKLANJUT	%	DI TINDAKLANJUT	%
1	RASANAE BARAT	4	4	100	0	0
2	RASANAE TIMUR	5	5	100	0	0
3	ASAKOTA	7	7	100	0	0
4	RABA	7	7	100	0	0
5	MPUNDA	3	3	100	0	0
KOTA BIMA		26	26	100	0	0
Tahun 2021		19	19	100	0	0
Tahun 2020		63	63	100	0	0
Tahun 2019		79	79	100	0	0
Tahun 2018		-	-	-	-	-

Sumber : Dinas Pemberdayaan Perempuan dan Perlindungan Anak Kota Bima, Tahun 2024

Tabel 9.07
Jumlah Laporan Pengaduan Anak Korban Kekerasan di Kota Bima
di rinci per Kecamatan, Tahun 2023

Satuan : Kasus

NO	KECAMATAN	JUMLAH LAPORAN DUGAAN KASUS KEKERASAN ANAK YANG DILAPORKAN	TINDAK LANJUT LAPORAN		JUMLAH	JUMLAH KASUS HASIL TINDAK LANJUT YG DIDAMPINGI/ DIFASILITASI
			SUDAH	BELUM		
1	RASANA BARAT	6	6	0	6	6
2	RASANA TIMUR	5	5	0	5	5
3	ASAKOTA	5	5	0	5	5
4	RABA	6	6	0	6	6
5	MPUNDA	7	7	0	7	7
KOTA BIMA		29	29	0	29	29
Tahun 2021		42	42	100	0	0
Tahun 2020		40	40	100	0	0
Tahun 2019		-	-	-	-	-
Tahun 2018		-	-	-	-	-

Sumber : Dinas Pemberdayaan Perempuan dan Perlindungan Anak Kota Bima, Tahun 2024

Tabel 9.08
Jumlah Tenaga Terlatih Layanan Perempuan dan Anak Korban Kekerasan
di rinci per Kecamatan di Kota Bima, Tahun 2023

Satuan : Orang

Satuan : Orang

TENAGA TERLATIH LAYANAN PEREMPUAN DAN ANAK KORBAN KEKERASAN								
NO	KECAMATAN	TENAGA REHABILITASI SOSIAL			TENAGA KESEHATAN	APARAT PENEGAK HUKUM	TENAGA REINTEGRASI	JUMLAH
		Tenaga Psikolog	Tenaga Konselor	Tenaga Rohaniawan				
1	RASANA BARAT	-	-	-	-	-	-	-
2	RASANA TIMUR	-	-	-	-	-	-	-
3	ASAKOTA	-	-	-	-	-	-	-
4	RABA	-	-	-	-	-	-	-
5	MPUNDA	-	-	-	-	-	-	-
KOTA BIMA		-	-	-	-	-	-	-
	Tahun 2022	-	-	-	-	-	-	-
	Tahun 2021	-	-	-	-	-	-	-
	Tahun 2020	-	-	-	-	-	-	-
	Tahun 2019	-	-	-	-	-	-	-

Sumber : Dinas Pemberdayaan Perempuan dan Perlindungan Anak Kota Bima, Tahun 2024

Tabel. 9.09
Jumlah Anak berkebutuhan Khusus di Kota Bima
di rinci per Wilayah Kecamatan, Tahun 2023

Satuan : Orang

NO	KECAMATAN	JUMLAH ANAK BERKEBUTUHAN KHUSUS	LEMBAGA PENAMPUNGAN ANAK BERKEBUTUHAN KHUSUS		
			LEMBAGA PEMERINTAH	LEMBAGA SWASTA	JUMLAH
1	RASANA E BARAT	-	-	-	-
2	RASANA E TIMUR	-	-	-	-
3	ASAKOTA	-	-	-	-
4	RABA	-	-	-	-
5	MPUNDA	-	-	-	-
KOTA BIMA		-	-	-	-
Tahun 2022		-	-	-	-
Tahun 2021		-	-	-	-
Tahun 2020		-	-	-	-
Tahun 2019		-	-	-	-

Sumber : Dinas Pemberdayaan Perempuan dan Perlindungan Anak Kota Bima, Tahun 2024

Tabel. 9.10
Jumlah Penyandang Masalah Kesejahteraan Sosial (PMKS) di Kota Bima
dirinci per Wilayah Kecamatan, Tahun 2023

Satuan : Orang

NO	WILAYAH KECAMATAN	JENIS PMKS							TOTAL PMKS
		Penyandang Disabilitas Terlantar	Anak Terlantar/ Anak Jalanan	Lanjut Usia Terlantar	Gelandangan Pengemis (Gepeng)	Fakir Miskin	Pecandu Narkoba/ NAPZA	PMKS Lainnya	
1	RASANA E BARAT						-	-	
2	RASANA E TIMUR						-	-	
3	ASAKOTA						-	-	
4	RABA						-	-	
5	MPUNDA						-	-	
KOTA BIMA		885	475	596	55	32.720	0	0	34.731
Tahun 2021		715	273	460	30	29.460	-	-	30.938
Tahun 2020		450	531	280	50	19.854	-	-	21.165
Tahun 2019		903	441	285	54	9.618	410	428	12.139
Tahun 2018		671	378	285	-	9.700	80	554	11.668

Sumber : Dinas Sosial Kota Bima, Tahun 2024

Tabel. 9.11
Jumlah Penyandang Disabilitas Terlantar, Anak Terlantar, Lanjut Usia Terlantar dan Gepeng Berdasarkan Data Terpadu FM - OTM Kota Bima Tahun 2023

Satuan : Orang

NO	KECAMATAN	JUMLAH PMKS BERDASARKAN DATA TERPADU FM - OTM				TOTAL PMKS
		Penyandang Disabilitas Terlantar	Anak Terlantar	Lanjut Usia Terlantar	Gelandangan Pengemis (Gepeng)	
1	RASANA BARAT	145	70	140	-	355
2	RASANA TIMUR	117	78	135	-	330
3	ASAKOTA	154	114	172	-	440
4	RABA	316	136	212	-	664
5	MPUNDA	208	116	139	-	463
KOTA BIMA		940	514	798	-	2.252
Tahun 2022		752	50	100	-	902
Tahun2021		-	-	-	-	-
Tahun2020		-	-	-	-	-
Tahun2019		-	-	-	-	-

Sumber Data : Dinas Sosial Kota Bima, Tahun 2024

Metadata :

FM - OTM = Fakir Miskin - Orang Tidak Mampu

Gepeng = Gelandangan Pengemis

Tabel. 9.12
Jumlah Penyandang Disabilitas Terlantar, Anak Terlantar, Lanjut Usia Terlantar dan Gepeng (Luar Panti) yang Menerima Paket Sandang di Kota Bima Tahun 2023

Satuan : Orang

NO	KECAMATAN	PMKS (LUAR PANTI) YANG MENERIMA PAKET SANDANG				TOTAL PMKS
		Penyandang Disabilitas Terlantar	Anak Terlantar	Lanjut Usia Terlantar	Gelandangan Pengemis (Gepeng)	
1	RASANA BARAT	3	20	26	-	49
2	RASANA TIMUR	3	17	20	-	40
3	ASAKOTA	1	23	20	-	44
4	RABA	3	20	22	-	45
5	MPUNDA	1	20	12	-	33
KOTA BIMA		11	100	100	-	211
Tahun 2022		-	-	-	-	-
Tahun2021		-	-	-	-	-
Tahun2020		24	50	100	-	174
Tahun2019		-	-	-	-	-

Sumber Data : Dinas Sosial Kota Bima, Tahun 2024

Tabel 9.13
Jumlah Penyandang Disabilitas Terlantar, Anak Terlantar, Lanjut Usia Terlantar dan Gepeng (Luar Panti) yang Mendapatkan Akses Layanan Pendidikan dan Kesehatan Dasar Kota Bima Tahun 2023

Satuan : Orang

NO	KECAMATAN	PMKS (LUAR PANTI) YANG MENDAPAT LAYANAN PENDIDIKAN DAN KESEHATAN DASAR				TOTAL PMKS
		Penyandang Disabilitas Terlantar	Anak Terlantar	Lanjut Usia Terlantar	Gelandangan Pengemis (Gepeng)	
1	RASANA BARAT	-	-	-	-	-
2	RASANA TIMUR	-	-	-	-	-
3	ASAKOTA	-	-	-	-	-
4	RABA	-	-	-	-	-
5	MPUNDA	-	-	-	-	-
KOTA BIMA		-	-	-	-	-
Tahun 2022		-	-	-	-	-
Tahun 2021		-	-	-	-	-
Tahun 2020		-	-	-	-	-
Tahun 2019		-	-	-	-	-

Sumber Data : Dinas Sosial Kota Bima, Tahun 2024

Tabel 9.14
Rekapitulasi Data Terpadu Kesejahteraan Sosial (DTKS) Kota Bima
dirinci Berdasarkan DESIL per Kecamatan, Tahun 2023

Satuan : Rumah Tangga

NO	KECAMATAN	DESIL #1	DESIL #2	DESIL #3	DESIL #4	DESIL #5 s/d DESIL #10	Tidak Ada Keterangan	Jumlah
1	RASANA BARAT	-	-	-	-	-	-	-
2	RASANA TIMUR	-	-	-	-	-	-	-
3	ASAKOTA	-	-	-	-	-	-	-
4	RABA	-	-	-	-	-	-	-
5	MPUNDA	-	-	-	-	-	-	-
KOTA BIMA		-	-	-	-	-	-	-
Persentase (%)		-	-	-	-	-	-	-
Tahun 2022		3.246	2.782	4.425	22.879	-	-	33.332
Tahun 2021		-	-	-	-	-	32.462	32.462
Tahun 2020		-	-	-	-	-	19.969	19.969
Tahun 2019		-	-	-	-	-	19.991	19.991

Sumber Data : Dinas Sosial Kota Bima, Tahun 2024

MsETADATA :

DTKS : Data Terpadu Kesejahteraan Sosial yang dulunya disebut Basis Data Terpadu (BDT) adalah informasi tentang status sosial, ekonomi dan demografi dari 40% penduduk Indonesia yang dihitung mulai dari yang paling rendah status kesejahteraannya.

Desil : adalah kelompok per-sepuluh yang menunjukkan tingkat kesejahteraan Rumah Tangga dalam DTKS

Desil 1 : Rumah Tangga Sangat Miskin

Desil 2 : Rumah Tangga Miskin

Desil 3 : Rumah Tangga Hampir Miskin

Desil 4 : Rumah Tangga Rentan Miskin

Desil 5 - Desil 10 : Rumah Tangga Mampu - Sangat Mampu

Tabel 9.15
Data Terpadu Kesejahteraan Sosial (DTKS) Kota Bima
dirinci menurut Jenis Kelamin, Kepala Keluarga dan Penerima Manfaat per
Kecamatan, Tahun 2023

Satuan : Kepala Keluarga

NO	KECAMATAN	JENIS KELAMIN			JUMLAH KEPALA KELUARGA (KK)	PENERIMA MANFAAT PKH	PENERIMA MANFAAT BPNT	PENERIMA MANFAAT BPNT-PPKM	PENERIMA MANFAAT PBI - JKN	PENERIMA MANFAAT JAMKESDA
		Lk	Pr	Lk + Pr						
1	RASANAE BARAT	6,975	10,462	17,437	5,994	1,700	2,263	960	10,731	6,867
2	RASANAE TIMUR	5,961	8,942	14,903	5,138	2,154	2,854	852	10,589	4,028
3	ASAKOTA	9,653	14,479	24,132	7,817	3,283	4,135	1,434	17,405	7,433
4	RABA	9,780	14,669	24,449	8,558	3,210	4,390	1,346	1,671	6,658
5	MPUNDA	6,615	9,922	16,537	5,646	1,816	2,487	882	11,492	4,458
KOTA BIMA		38,984	58,474	97,458	33,153	12,163	16,129	5,474	51,888	29,444
Tahun 2022		39.421	59.131	98.552	33.704	9.310	15.275	4.829	52.773	13.401
Tahun2021		37.050	55.576	92.626	30.487	9.283	11.058	6.137	53.138	29.051
Tahun2020		36.381	36.983	73.364	34.007	6.532			51.451	
Tahun2019		32.417	33.118	65.535	31.977				59.079	

Sumber Data : Dinas Sosial Kota Bima, Tahun 2024

Tabel 9.16
Penanganan Korban Bencana Alam dan Sosial dalam Satu Tahun Anggaran di Kota Bima
di rinci per Kecamatan, Tahun 2023

Satuan : Jiwa

NO	KECAMATAN	JUMLAH POPULASI KORBAN BENCANA ALAM DAN SOSIAL	PENANGANAN KORBAN BENCANA PADA SAAT dan SETELAH TANGGAP DARURAT BENCANA					Jumlah Pekerja Sosial, Relawan sosial, TKS Yang Tersedia
			Jumlah Korban Mendapat Paket Makanan	Jumlah Korban Mendapat Paket Sandang	Jumlah Tempat Penampungan Pengungsi	Jumlah paket Permakanan Khusus Bagi Kelompok Rentan	Jumlah Korban Yang Menerima Pelayanan Dukungan Psikososial	
1	RASANAE BARAT	198	104	89	193	-	198	-
2	RASANAE TIMUR	307	144	126	270	-	307	-
3	ASAKOTA	29	85	52	137	-	29	-
4	RABA	185	314	207	521	-	185	-
5	MPUNDA	84	141	59	200	-	84	-
KOTA BIMA		803	788	533	1,321	-	803	0
Tahun 2022		934	249	16	265	-	203	-
Tahun2021		332	112	4	116	-	70	-
Tahun2020		598	98	2	100	-	75	-
Tahun2019		228	98	28	126	-	32	-

Sumber Data : Dinas Sosial Kota Bima, Tahun 2024

Tabel 9.17
Jumlah Perpustakaan di Kota Bima
di rinci menurut Jenis Perpustakaan per Kecamatan, Tahun 2023

Satuan : Unit

NO	KECAMATAN	PERPUSTAKAAN MENURUT JENIS PERPUSTAKAAN						JUMLAH
		Perpus. Nasional	Perpus. Umum	Perpus Sekolah	Perpus. Perguruan Tinggi	Perpus. Khusus	Perpus. Online/Digital	
1	RasanaE Barat	-	-	27	4	1	-	32
2	RasanaE Timur	-	-	24	1	-	-	25
3	Asakota	-	-	27	-	-	-	27
4	Raba	-	-	38	5	1	-	44
5	Mpunda	-	1	27	-	1	1	30
KOTA BIMA		-	1	143	10	3	1	158
Tahun 2022		-	1	111	10	3	1	126
Tahun 2021		-	334	140	11	3	-	488
Tahun 2020		-	331	140	11	3	-	485
Tahun 2019		-	331	-	-	-	-	331

Sumber Data : Dinas Perpustakaan dan Arsip Daerah Kota Bima, 2024

Tabel 9.18
Jumlah Judul Buku dalam Perpustakaan di Kota Bima
di rinci menurut Jenis Perpustakaan per Kecamatan, Tahun 2023

Satuan : Judul

NO	KECAMATAN	JUMLAH JUDUL BUKU YANG DIMILIKI PERPUSTAKAAN						JUMLAH
		Perpus. Nasional	Perpus. Umum	Perpus Sekolah	Perpus. Perguruan Tinggi	Perpus. Khusus	Perpus. Online/Digital	
1	RasanaE Barat	-	-	15.362	1.802	485	-	17.649
2	RasanaE Timur	-	-	10.943	-	-	-	10.943
3	Asakota	-	-	15.832	1.101	-	-	16.933
4	Raba	-	-	13.654	-	836	-	14.490
5	Mpunda	-	11.592	14.882	3.747	1.258	2.055	33.534
KOTA BIMA		-	11.592	65.763	6.650	2.579	2.055	93.549
Tahun 2022		-	11.592	65.763	6.650	-	2.055	86.060
Tahun 2021		-	29.997	717.196	13.405	-	-	760.598
Tahun 2020		-	29.997	717.196	13.405	-	-	760.598
Tahun 2019		-	-	-	-	-	-	-

Sumber Data : Dinas Perpustakaan dan Arsip Daerah Kota Bima, 2024

Tabel 9.19
Jumlah Judul Buku dalam Perpustakaan Umum di Kota Bima
di rinci menurut Jenis Perpustakaan per Kecamatan, Tahun 2023

Satuan : Judul

NO	KECAMATAN	JUMLAH JUDUL BUKU YANG DIMILIKI PERPUSTAKAAN UMUM						JUMLAH
		Perpustakaan Umum Provinsi	Perpustakaan Umum Kab/Kota	Perpustakaan Umum Kecamatan	Perpustakaan Umum Desa/ Kelurahan	Perpustakaan Umum Bacaan Masyarakat	Perpustakaan Umum Keliling	
1	RasanaE Barat	-	-	-	3.042	-	-	3.042
2	RasanaE Timur	-	-	-	4.056	-	-	4.056
3	Asakota	-	-	-	2.028	-	-	2.028
4	Raba	-	-	-	5.577	-	-	5.577
5	Mpunda	-	11.592	-	5.070	1.225	1.552	19.439
KOTA BIMA		0	11.592	0	19.773	1.225	1.552	34.142
	Tahun 2022	-	11.592	-	19.773	1.225	1.552	34.142
	Tahun 2021	-	8.847	-	20.000	-	1.150	29.997
	Tahun 2020	-	8.847	-	20.000	-	1.150	29.997
	Tahun 2019	-	-	-	-	-	-	-

Sumber Data : Dinas Perpustakaan dan Arsip Daerah Kota Bima, 2024

Tabel 9.20
Jumlah Judul Buku dalam Perpustakaan Sekolah di Kota Bima
dirinci menurut Jenis Perpustakaan per Wilayah Kecamatan , Tahun 2023

Satuan : Judul

NO	KECAMATAN	JUMLAH JUDUL BUKU YANG DIMILIKI PERPUSTAKAAN SEKOLAH				JUMLAH
		Perpustakaan Taman Kanak-Kanak	Perpustakaan SD/Sederajat	Perpustakaan SLTP/Sederajat	Perpustakaan SLTA/Sederajat	
1	RASANA E BARAT	-	3.864	9.684	1.814	15.362
2	RASANA E TIMUR	-	3.017	6.951	975	10.943
3	ASAKOTA	-	4.884	8.623	2.325	15.832
4	RABA	-	3.863	8.138	1.653	13.654
5	MPUNDA	-	6.231	7.365	1.286	14.882
KOTA BIMA		-	21.859	40.761	8.053	70.673
	Tahun 2022	-	14.297	45.954	6.820	67.071
	Tahun 2021	-	486.685	153.666	76.845	717.196
	Tahun 2020	-	486.685	153.666	76.845	717.196
	Tahun 2019	-	-	-	-	-

Sumber Data : Dinas Perpustakaan dan Arsip Daerah Kota Bima, tahun 2024s

Tabel 9.21
Jumlah Pustakawan Dan Tenaga Teknis Perpustakaan di Kota Bima
di rinci Menurut Jenis Perpustakaan per Kecamatan, Tahun 2023

Satuan : Orang

NO	KECAMATAN	JUMLAH PUSTAKAWAN DAN TENAGA TEKNIS PERPUSTAKAAN				JUMLAH	
		PERPUSTAKAAN UMUM		PERPUSTAKAAN PERGURUAN TINGGI			
		Jumlah Pustakawan	Tenaga Teknis Perpustakaan	Jumlah Pustakawan	Tenaga Teknis Perpustakaan	Jumlah Pustakawan	Tenaga Teknis Perpustakaan
1	RASANA E BARAT	11	8	12	12	23	20
2	RASANA E TIMUR	7	10	0	0	7	10
3	ASAKOTA	11	15	3	3	14	18
4	RABA	29	17	0	0	29	17
5	MPUNDA	26	9	15	15	41	24
KOTA BIMA		84	59	30	30	114	89
Tahun 2021		1	0	0	0	1	0
Tahun 2020		1	0	0	0	1	0
Tahun 2019		1	0	0	0	1	0
Tahun 2018		1	0	0	0	1	0

Sumber Data : Dinas Perpustakaan dan Arsip Daerah Kota Bima, Tahun 2024

Tabel 9.22
Jumlah Perpustakaan Yang Memenuhi Standar Nasional di Kota Bima
di rinci menurut Jenis Perpustakaan per Kecamatan, Tahun 2023

Satuan : Unit

NO	KECAMATAN	JUMLAH PERPUSTAKAAN YANG MEMENUHI STANDAR NASIONAL					JUMLAH
		Perpustakaan Nasional	Perpustakaan Umum	Perpustakaan Sekolah	Perpustakaan Perguruan Tinggi	Perpustakaan Khusus	
1	RASANA E BARAT	-	-	5	2	-	7
2	RASANA E TIMUR	-	-	4	-	-	4
3	ASAKOTA	-	-	5	1	-	6
4	RABA	-	-	4	-	-	4
5	MPUNDA	-	1	6	2	-	9
KOTA BIMA		-	1	24	5	-	30
Tahun 2022		-	1	24	5	-	30
Tahun 2021		-	1	50	3	-	54
Tahun 2020		-	1	50	3	-	54
Tahun 2019		-	-	-	-	-	-

Sumber Data : Dinas Perpustakaan dan Arsip Daerah Kota Bima, tahun 2024

Tabel 9.23
Jumlah Pemustaka ke Perpustakaan di Kota Bima
di rinci Menurut Jenis Perpustakaan per Kecamatan, Tahun 2023

Satuan : Orang

NO	KECAMATAN	JUMLAH PEMUSTAKA					JUMLAH
		Perpustakaan Nasional	Perpustakaan Umum	Perpustakaan Sekolah	Perpustakaan Perguruan Tinggi	Perpustakaan Khusus	
1	RASANA BARAT	-	-	10.560	2.200	-	12.760
2	RASANA TIMUR	-	-	6.600	-	-	6.600
3	ASAKOTA	-	-	9.200	550	-	9.750
4	RABA	-	-	13.200	-	-	13.200
5	MPUNDA	-	13.711	8.360	2.750	-	35.829
KOTA BIMA		-	24.719	47.920	5.500	-	67.131
Tahun 2022		-	24.719	47.920	5.500	-	78.139
Tahun 2021		-	6.653	144.180	16.500	-	167.333
Tahun 2020		-	6.653	144.180	16.500	-	167.333
Tahun 2019		-	-	-	-	-	-

Sumber Data : Dinas Perpustakaan dan Arsip Daerah Kota Bima, tahun 2024

METADATA

PEMUSTAKA : Pengunjung atau pengguna perpustakaan, yaitu perseorangan, kelompok orang, masyarakat, atau lembaga

Tabel 9.24
Jumlah Anggota Perpustakaan di Kota Bima
dirinci menurut Jenis Perpustakaan per Kecamatan, Tahun 2023

Satuan : Orang

NO	KECAMATAN	JUMLAH ANGGOTA PERPUSTAKAAN					JUMLAH
		Perpustakaan Nasional	Perpustakaan Umum	Perpustakaan Sekolah	Perpustakaan Perguruan Tinggi	Perpustakaan Khusus	
1	RASANA BARAT	-	-	9.380	3.400	-	12.780
2	RASANA TIMUR	-	-	6.195	-	-	6.195
3	ASAKOTA	-	-	10.675	780	-	11.455
4	RABA	-	-	13.125	-	-	13.125
5	MPUNDA	-	3.182	13.300	4.800	-	21.282
KOTA BIMA		-	3.182	52.675	8.980	-	64.483
Tahun 2022		-	3.004	52.675	8.980	-	64.659
Tahun 2021		-	8.247	32.645	3.300	-	44.192
Tahun 2020		-	8.247	32.645	3.300	-	44.192
Tahun 2019		-	-	-	-	-	-

Sumber Data : Dinas Perpustakaan dan Arsip Daerah Kota Bima, tahun 2024

Tabel 9.25
Jumlah Sumber Daya Manusia Pengelola Kearsipan
Kota Bima Tahun 2023

NO	U R A I A N	JUMLAH / TAHUN					SATUAN
		2019	2020	2021	2022	2023	
A	Pengelola Kearsipan Pada Perangkat Daerah	-	-	-	11	19	Orang
	1. Jumlah Tenaga Arsiparis	-	-	-	11	17	Orang
	a. Jumlah Tenaga Arsiparis Tingkat Ahli	-	-	-	10	17	Orang
	b. Jumlah Tenaga Arsiparis Tingkat Terampil	-	-	-	1	2	Orang
	2. Jumlah Tenaga Teknis Pengelola Kearsipan	-	-	-	-	-	Orang
B	Pengelola Kearsipan Pada BUMD	-	-	-	-	-	Orang
	1. Jumlah Tenaga Arsiparis	-	-	-	-	-	Orang
	a. Jumlah Tenaga Arsiparis Tingkat Ahli	-	-	-	-	-	Orang
	b. Jumlah Tenaga Arsiparis Tingkat Terampil	-	-	-	-	-	Orang
	2. Jumlah Tenaga Teknis Pengelola Kearsipan	-	-	-	-	-	Orang
JUMLAH		-	-	-	11	19	Orang

Sumber Data : Dinas Perpustakaan dan Arsip Daerah Kota Bima, Tahun 2024

Tabel 9.26
Bimbingan Teknis dan Supervisi Kepada Pengelola Arsip Dinamis
Kota Bima Tahun 2023

NO	U R A I A N	JUMLAH / TAHUN					SATUAN
		2019	2020	2021	2022	2023	
A	Bimbingan Teknis Kepada Pengelola Arsip Dinamis	-	-	-	5	5	Lembaga
	1. Jumlah Perangkat Daerah Mendapatkan Bimbingan	-	-	-	5	5	OPD
	2. Jumlah BUMD Mendapatkan Bimbingan	-	-	-	-	-	BUMD
B	Supervisi Kepada Pengelola Arsip Dinamis	-	-	-	5	6	Lembaga
	1. Jumlah Perangkat Daerah Mendapatkan Supervisi	-	-	-	5	6	OPD
	2. Jumlah BUMD Mendapatkan Supervisi	-	-	-	-	-	BUMD
TOTAL		-	-	-	10	11	Lembaga

Sumber Data : Dinas Perpustakaan dan Arsip Daerah Kota Bima, Tahun 2024



PEMERINTAH KOTA BIMA
DINAS KOMINFOTIK

2024



Alamat
Jalan Gajah Mada No. 90
Raba – Bima – NTB



Email
statistiksektoral@bimakota.go.id



Website
www.data.bimakota.go.id